O Comércio do Porto

CENTO E CINQUENTA ANOS

Director: **Rogério Gomes** | Diário Decano da Imprensa Continental | Fundado em 1854

Sexta-feira, 20 de Agosto de 2004 - Preço **0,60 €** | Ano CLI - Nº 80

HOJE guia completo do futebol profissional. **GRÁTIS**

NOTÍCIA DO COMÉRCIO AGITA CASO "CASA PIA"

Destruição de cassetes impede investigação

➢ Procuradoria-Geral da República recusa-se a comentar a matéria

A investigação da alegada violação do segredo de Justiça ficou prejudicada depois da destruição das gravações, notícia avançada em primeira mão pelo COMÉRCIO. Ferro Rodrigues quer que Souto Moura investigue o caso até às últimas consequências e apresente "provas" / PÁGINA 2 E 3

DESPORTO

Atenas: dupla de velejadores lusos em sexto lugar

PÁGINA 30

Porto e Benfica disputam hoje Supertaça

Estado do relvado do Estádio de Coimbra pode pôr em risco jogo de hoje

PÁGINA 26 A 9

Madaíl critica selecção olímpica nos jogos de Atenas

PÁGINA 29

Culto em mausoléu cresce na Foz

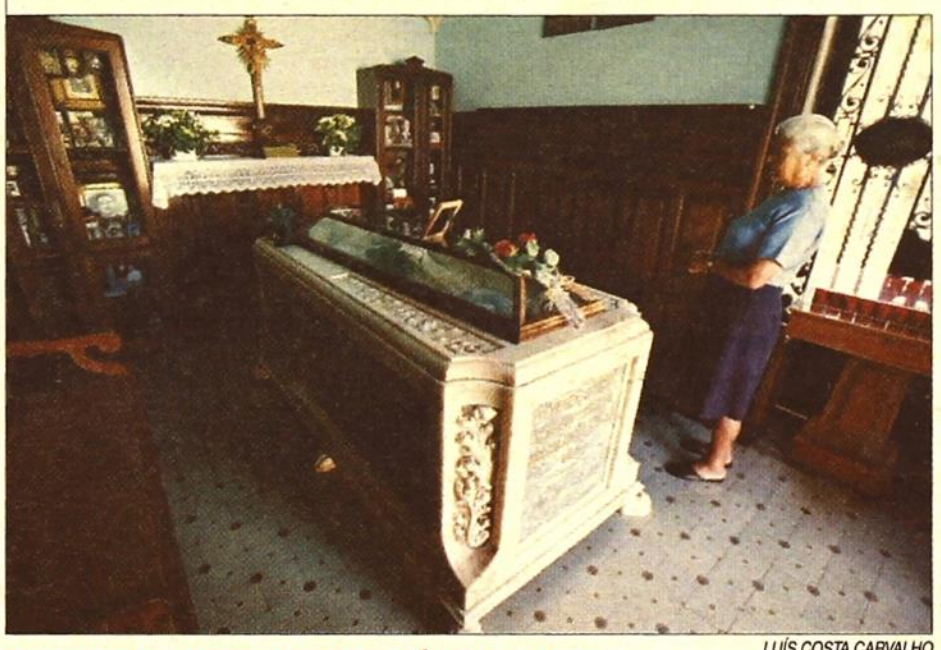

LUÍS COSTA CARVALHO

CORPO DE PADRE INTACTO HÁ CEM ANOS Todos os anos, em dia de Fiéis, o cemitério da Foz enche-se de devotos e curiosos para observar o fenómeno do "Padre Santo", cujo corpo permanece intacto passados cem anos. Pároco da Foz durante 14 anos, José Moura ficou conhecido pela sua actividade em prol dos desfavorecidos. Mas vivia-se o ano de 1924 quando, durante umas obras no cemitério, se descobriu que o seu corpo se conservava intacto. A notícia correu e até hoje se efectua uma peregrinação ao seu mausoléu / PÁGINA 6

Alegre admite candidatar-se a Primeiro-Ministro / PÁG. 17

Jovem morto à navalhada em bar da Anadia

Agressor pôs-se em fuga mas foi detido pouco depois

PÁGINA 10

Seis portugueses envolvidos em lavagem de dinheiro

Um detido e cinco suspeitos descobertos no Brasil

PÁGINA ÚLTIMA

Hoje
Especial
"Xacobeo 2004"
/ 4 PÁGINAS CENTRAIS

RENT A CAR
FastRent
Ligeiros e Comerciais
Sede: Braga (Tel: 253 268 223) - Filiais: Porto (Tel: 229 407 330) - Coimbra (Tel: 239 496 830)

SEMPRE CONSIGO...
Centro de reservas:
253 268 223 - 937 351 557

DESTAQUE

Destruição dos originais compromete investigação ao "caso das cassetes"

- Procuradoria-Geral da República terá dificuldade em provar a existência de violação de segredo de Justiça no processo Casa Pia
- Continua sem resposta por que razão o Ministério Público não confiscou o material ao jornalista do "Correio da Manhã"

José Vinha
Paulo Alexandre Neves
Joaquim Gomes

A investigação ao "caso das cassetes roubadas" ao jornalista Octávio Lopes do "Correio da Manhã" está comprometida, a partir do momento que os originais foram destruídos, conforme noticiou ontem o COMÉRCIO. A notícia gerou um "vendaval" político e jurídico e atingiu até a imprensa: a capa do jornal Independente sai hoje com "riscos azuis" (numa alusão ao 'lápis azul' do tempo da censura do Estado Novo) depois de ter sido interposta uma providência cautelar pelo próprio jornalista (ver texto na página seguinte).

As opiniões dividem-se. A investigação está inquinada por ausência dos originais, mas há quem, no entanto, pense que apesar de a "prova original" ter desaparecido não pode obstaculizar à investigação, sobretudo, à eventual violação do segredo de Justiça, de que são suspeitos o ex-director nacional da PJ, Adelino Salvado, e Sara Pina, ex-assessora de imprensa de Souto Moura.

A unanimidade é que, mesmo sendo originais, as cassetes nunca fariam prova em Tribunal, mas agora com "fatias parcelares" de cópias será ainda mais difícil provar a eventual violação do segredo de Justiça, um crime atribuído a outras personalidades além das já conhecidas no processo Casa Pia, de Lisboa.

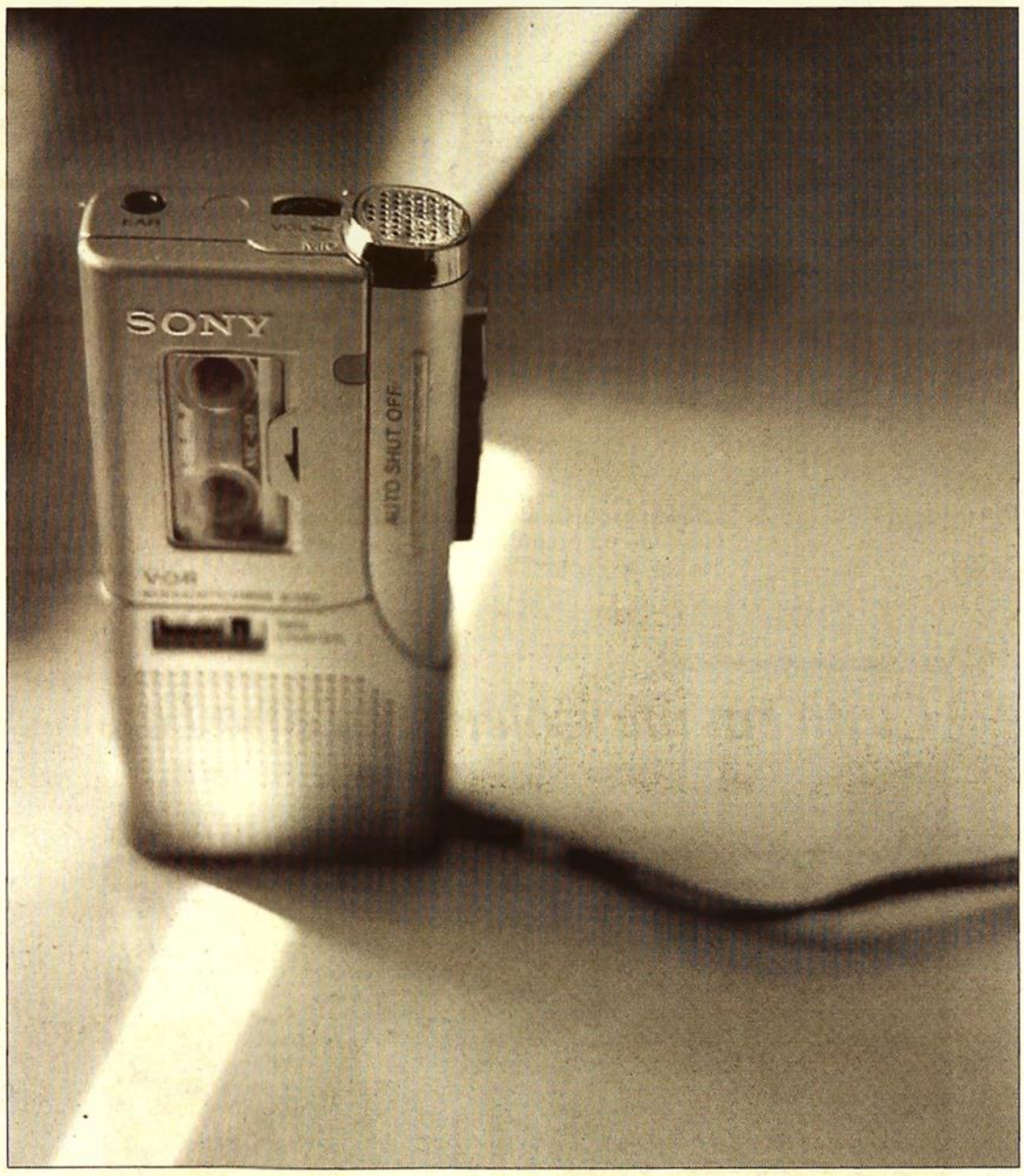

Gravações foram destruídos no "Correio da Manhã" / *ANA PEREIRA/ARQUIVO*

Lei da rolha

Ontem mesmo, a Procuradoria-Geral da República insistiu com vários representantes do Ministério Público para serem "comedidos" nas declarações à imprensa. O COMÉRCIO contactou vários magistrados e todos foram unânimes em referir "orientações superiores" que impediam esclarecimentos à notícia.

A excepção foi Maria José Morgado que, indirectamente, responsabilizou a direcção do "Correio da Manhã" e o próprio jornalista Octávio Lopes de "não colaborarem com a Justiça", um comportamento censurável, na opinião da magistrada, mas sem quaisquer implicações criminais, uma vez que essa colaboração com a Justiça dependeria sempre de uma "notificação" por parte da PGR, ou de quem dirige, mais próximo, esta investigação. O que não terá acontecido.

Investigação deve prosseguir

Várias personalidades ouvidas, ontem, foram unânimes em defender que não se pode responsabilizar criminalmente o autor das gravações pelo facto de permitir a destruição das cassetes originais, mas insistem que a investigação deve prosseguir. "É claro que a destruição poderá complicar, mas não deve inviabilizar a investigação", sublinhou Pires de Lima, ex-bastonário da Ordem dos Advogados.

Pires de Lima diz mesmo que, em 46 anos de advocacia, "é a segunda vez" que vê "o próprio a denunciar-se à Justiça": "O jornalista gravou ilegalmente várias conversas e foi queixar-se disso, também. Recorda-me o caso de um homem de 50 anos que optou por uma identidade falsa e que foi dizer isso mesmo às autoridades para 'legalizar' a situação".

Até a Polícia podia confiscar

A dúvida continua: por que razão as cassetes originais não foram confiscadas? Mas falta saber em que moldes foi feita a queixa, por parte do jornalista do Correio da Manhã. "Se ele [jornalista] apresentou queixa por roubo das cassetes como é que o DIAP [Departamento de Investigação e Acção Penal do Ministério Público] ia imaginar que ele tinha os originais?" questiona uma fonte contactada pelo COMÉRCIO, mas ao mesmo tempo salvaguarda que o DIAP "deveria ter todo o interesse em confiscar peças importantes à investigação".

O COMÉRCIO voltou a contactar ontem Octávio Lopes, mas o jornalista escusou-se a prestar quaisquer declarações.

Fonte judicial garantiu que para apreensão do "material", no caso de uma Redacção de jornal, "basta apenas uma ordem do Ministério Público ou até um chefe de polícia se não tiver tempo de solicitar um mandado judiciário". Aliás, aconteceu com o jornal "Tal&Qual" que chegou a ser alvo de uma busca da PSP de Lisboa, que decidiu ela própria, avançar com uma busca àquela Redacção receando a destruição de provas.

O COMÉRCIO sabe que, além de conversas entre Octávio Lopes, Adelino Salvado e Sara Pina terão sido gravadas conversas com outras pessoas, entre as quais, os advogados e investigadores da Judiciária, a coordenadora Rosa Mota e o inspector-Chefe Dias André.

Rogério Alves, da Ordem dos Advogados preconiza que "compete aos órgãos de investigação criminal, sob direcção da PGR, tomar as medidas cautelares necessárias, o que neste caso corresponderia à decisão de decretar a apreensão deste material, até porque pode estar em causa mais do que um crime, desde a gravação ilícita até à reprodução ilícita e à violação do segredo de justiça. O que era aconselhável era a providência cautelar que levasse à apreensão deste material. Como o processo está em segredo de Justiça, não se sabe que teria sido decretada alguma destas medidas", concluiu.

INVESTIGAÇÃO COMPROMETIDA **Caso "Casa Pia" ao rubro**

Ferro espera que Souto Moura "apresente" provas da investigação

Líder demissionário do PS aguarda que PGR desenvolva investigação sobre furto de cassetes

Líder parlamentar do PSD fala em "acto ilícito" praticado pelo jornal Correio da Manhã

Paulo Alexandre Neves

A notícia ontem divulgada pelo COMÉRCIO sobre a destruição das cassetes originais feitas pelo Correio da Manhã acerca do caso "Casa Pia" está a agitar o mundo político. A actuação do Ministério Público, nomeadamente do Procurador-Geral da República, não é esquecida.

O líder demissionário do PS remete-se, para já, a novo silêncio, mas uma fonte próxima de Ferro Rodrigues adiantou ao COMÉRCIO que "este acontecimento [a destruição das cassetes originais das conversas sobre o caso "Casa Pia" por parte do jornal Correio da Manhã] é absolutamente extraordinário e revelador".

Segundo a mesma fonte, Ferro Rodrigues espera, antes de mais, que a Procuradoria-Geral da República (PGR) cumpra o prometido em recente comunicado, assinado por Souto Moura, ou seja, investigue o caso do roubo das cassetes. Só depois, e se se vier a comprovar a destruição das mesmas, "alguém terá de responder por isso".

Em causa neste caso está, mais uma vez, a actuação do Ministério Público, fortemente criticado pela falta de investigação atempada ao caso e, sobretudo, à eventual violação do segredo por parte dos próprios serviços da PGR.

Ferro Rodrigues espera ainda por uma resposta de Souto Moura / JOÃO RELVAS/LUSA

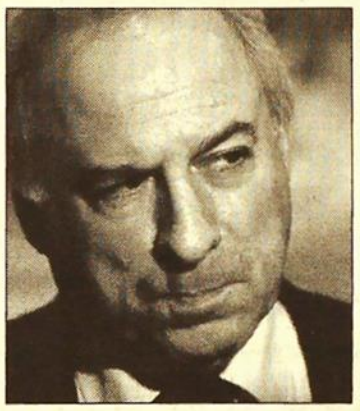

Guilherme Silva

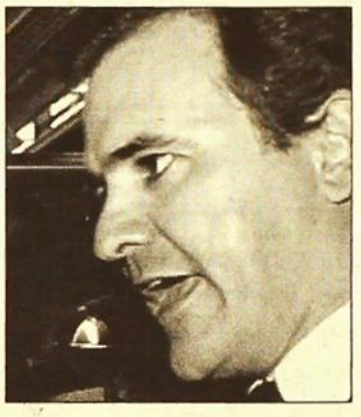

Pires de Lima

Contactado pelo COMÉRCIO, o Ministério da Justiça não se quis pronunciar sobre a destruição das cassetes das conversas sobre o caso "Casa Pia", por parte do Correio da Manhã.

"Acto ilícito", diz o PSD

Já o líder do grupo parlamentar do PSD falou sobre o assunto. Ainda que considere ser esta "uma questão delicada", Guilherme Silva afirmou que "as cassetes, que eram meros auxiliares de trabalho do jornalista do Correio da Manhã, deveriam ter sido destruídas imediatamente".

"Esta é uma tentativa de eliminar provas, o que é um acto ilícito", disse ao COMÉRCIO o líder da bancada social-democrata.

Mesmo que não se pronuncie sobre a actuação do procurador, Guilherme Silva deixa um alerta: "só às entidades judiciais cabe responder se foram ou não prudentes para acautelar essa situação".

"Admito que a situação criada com a destruição das cassetes possa prejudicar as investigações", frisou, por seu turno, o deputado do CDS/PP, Pires de Lima, para quem, no entanto, não se pode mistificar as situações. "O processo 'Casa Pia' deve continuar a decorrer sem incidentes ou desvios de percurso e naquilo que é mais importante: descobrir os verdadeiros responsáveis dos abusos a crianças daquela instituição".

O PP continua a não tecer qualquer tipo de comentário sobre a eficácia dos meios judiciais em todo este processo, nomeadamente sobre a acção da PGR.

BE contra Souto Moura

Entretanto, o Bloco de Esquerda alertou ontem para a hipótese da investigação às violações do segredo de justiça no processo Casa Pia terminar "antes de começar", depois de conhecida a destruição das cassetes com entrevistas sobre o caso.

"É de temer que a investigação prometida quanto a esta fuga ao segredo de justiça tenha terminado antes de começar", refere o Bloco de Esquerda em comunicado.

No mesmo comunicado, os bloquistas pedem ainda explicações sobre a actuação do Procurador-Geral da República, Souto Moura, que "continua em funções", com a "confiança dos órgãos do Estado". "Importa esclarecer porque é que o Procurador-Geral da República, tendo reafirmado recentemente a sua reiterada promessa de investigar estes crimes, não desencadeou nenhuma iniciativa de apreensão das cassetes ou qualquer outro meio de investigação sobre o assunto", refere o comunicado.

Também o secretário-geral do PCP, Carlos Carvalhas, pronunciou-se sobre a notícia do COMÉRCIO, esperando que ela não "interfira" no processo Casa Pia.

Procurador-Geral distrital do Porto nunca quis ter assessor de imprensa

Gabinetes servem para assegurar o acesso, quer público quer da comunicação social, à actividade do MP

Joaquim Gomes

A Procuradoria-Geral distrital do Porto [do Ministério Público] tem direito a uma assessoria de imprensa, prevista por Lei. Só que o reponsável máximo, Arménio Sottomayor, nunca quis contratar estes serviços.

O Ministério Público, para além de Sara Pina (que se demitiu em consequência do "caso da cassetes roubadas"), poderá, por Lei, ter mais quatro assessores de imprensa, tantos quantas são as procuradorias-gerais distritais, sedeadas no Porto, em Coimbra, em Lisboa e em Évora.

Só que tem sido prática corrente a existência, apenas, de um único gabinete de imprensa em Lisboa, ao serviço de Souto Moura, que superintende este gabinete conforme a Lei determina, pelo que Sara Pina dependia directamente do Procurador.

Desde há seis anos, altura em que houve alteração ao estatuto do Ministério Público (Lei 60/98, de 26 de Agosto), o capítulo IV, artigo 54º, é claro no acesso à informação: poderão ser organizados os gabinetes de imprensa, junto da Procuradoria-Geral da República, ou, também, das procuradorias-gerais distritais, sempre sob a superintendência do procurador-geral da República ou dos respectivos procuradores gerais distritais.

Os gabinetes de imprensa servem para assegurar o acesso, quer do público quer da comunicação social, à actividade do Ministério Público.

No Porto, o procurador-geral distrital, Arménio Sottomayor, nunca quis usufruir do serviço de assessoria de imprensa. Ao COMÉRCIO, o magistrado é peremptório: "não se justifica ter uma assessoria no Porto quando há em Lisboa".

O magistrado exemplificou com "o caso Fehér" cujas conclusões da autópsia, disse, apesar de ter ocorrido na Comarca de Guimarães, as informações aos jornalistas foram rapidamente veiculadas a partir do gabinete de Sara Pina.

A criação de gabinetes de imprensa deve-se a Cunha Rodrigues. Este magistrado instalou a assessoria em Lisboa, com Sara Pina, jornalista nortenha da revista "Visão", que além de docente de Comunicação Social, é estudante de Direito. Em colaboração com duas secretárias, Sara Pina procedia à revista de imprensa e atendia os pedidos de informação feitos por jornalistas.

"Independente" alvo de providência cautelar e revista "Focus" critica "CM"

José Vinha

O semanário Independente sai hoje com a capa aos riscos azuis, depois de ter sido interposta, pelo jornalista Octávio Lopes, uma providência cautelar que proíbe a reprodução de conversas copiadas das cassetes alegadamente roubadas naquele jornal.

A directora do semanário, Inês Serra Lopes, disse ontem ao COMÉRCIO que o jornal está impedido de publicar "até o nome do jornalista Octávio Lopes". Questionada sobre a destruição dos originais, Inês Serra Lopes afirma que todo o episódio das cassetes lhe parece "uma história mal contada". "Não faz sentido que o jornalista tenha apresentado queixa de um furto e depois vá destruir, por assim dizer, o corpo do delito".

Rocha Vieira, director da Focus, a primeira revista que viu interposta uma providência cautelar para evitar a publicação das conversas "em off" entre o jornalista e várias fontes do processo Casa Pia, disse ao COMÉRCIO que foi confrontado com "cerca de 50 horas de gravação" e que pediu ao repórter encarregado desta investigação para confrontar todas as pessoas implicadas e o próprio jornalista. "Foi a partir daí que foi interposta a providência cautelar. Mas desde Junho que se sabe que as cassetes terão sido furtadas. Se se sabia, por que razão só há cerca de 15 dias é que denunciaram às autoridades?" A haver destruição dos originais é mais um caso de polícia e o correio da Manhã deveria explicar toda a verdade.

Para o director da Focus "o Correio da Manhã (CM) só alega segredo de Justiça quando lhe convém. A direcção desse jornal deveria pôr a nu toda a verdade", concluiu.

GRANDE PORTO

O Andante

O exemplo de Esposende

Manuel Serrão

Por motivos profissionais (e com muita pena) não alinharei amanhã em Esposende no jogo de futebol mais amigável que conheço. Porque este conceito de jogo amigável levou uns pontapés há bem pouco tempo, quero já deixar claro que não se trata de nenhum trocadilho. O "Jogo das Estrelas", em Esposende, é um amigável no sentido total da palavra. Joga-se entre amigos, que continuam ainda mais amigos no fim do jogo e desde o primeiro ano em que se realizou (e já lá vão muitos) o que nele se disputa é a forma mais difícil, mas também mais perfeita, da amizade: a solidariedade.

Neste particular, a Câmara de Esposende, ainda por cima, compreende que o conceito de solidariedade não tem fronteiras administrativas. Já era bom e seria aceitável que o esforço de solidariedade resultasse só em prol dos mais desfavorecidos do seu concelho. Contudo, aquele que é um dos mais jovens Presidentes de Câmara de Portugal, manteve o espírito abrangente da iniciativa lançada pelo seu antecessor: todos os anos muda a instituição de solidariedade social beneficiária, mas o critério de escolha tem sempre em conta o carácter nacional da sua actividade.

Talvez por estas razões a adesão das chamadas "figuras públicas" tem todos os anos grande expressão e o público pagante nunca regateia a sua presença, faça sol ou faça chuva. Amanhã não poderei abraçar Camacho Costa, um dos "ferrinhos" do Jogo das Estrelas, mas vou também ter saudade de não poder fazer uma "perninha" a favor dos que precisam de uma mãozinha para melhorar as suas condições de vida.

Câmara do Porto investe 600 mil euros no Bairro do Carriçal

Intervenção será feita ao nível das coberturas, varandas, sistema eléctrico e quartos-de-banho

Vereador da Habitação, Paulo Morais, aponta para o início do próximo ano a conclusão das obras

Patrícia Carvalho

Ontem de manhã havia um burburinho pouco comum no bairro do Carriçal, no Porto. Depois de anos de lamentos por as obras há muito pedidas nunca mais chegaram, o bairro, de 43 anos, começou a ser recuperado pela Câmara do Porto. A intervenção já arrancou ao nível da impermeabilização das coberturas e, até ao início do próximo ano, deverão estar concluídos os trabalhos que tornarão o local mais confortável e seguro. De visita ao bairro, o vereador da Habitação, Paulo Morais, adiantou que o custo total dos trabalhos deverá rondar os 600 mil euros.

José de Sousa, 63 anos, estreou uma das casas totalmente recuperadas do bairro do Carriçal, mas nem por isso está muito feliz. Em Fevereiro, mudou-se para ali, depois do bloco onde morava, no S. João de Deus, ter sido demolido, mas a exiguidade da casa entristece-o. "Isto aqui é o que se vê... A outra casa era grande, tinha dispensa, lavandaria, tudo", diz. Gostava mais da habitação anterior? "Preferia, é claro". Na casa 21, onde moram José, a esposa e dois filhos, as paredes estão pintadas de branco e a quarto-de-banho livrou-se da pia, que ainda subsiste em algumas habitações do Carriçal, substituindo-a por um polivan e um bidé.

A recuperação nas 52 casas que ainda ostentam pias nos quartos-de-banho é uma das intervenções anunciadas ontem por Paulo Morais, com arranque marcado para Outubro. A juntar à resolução deste problema "crónico" do bairro, o vereador espera conseguir mais umas soluções. "Temos um conjunto de obras a nível das coberturas, já em curso", disse o vereador, acrescentando que os restantes trabalhos se situarão ao nível da intervenção eléctrica e da recuperação das varandas, devendo ambos arrancar lá para Novembro.

No final, o custo total da recuperação do Carriçal , um dos mais antigos do Porto, deverá rondar os 600 mil euros. Uma verba que permitirá recuperar as 258 habitações, distribuídas por 11 blocos, do bairro. "O bairro do Carriçal estará completamente qualificado muito antes do final do mandato", garantiu o vereador.

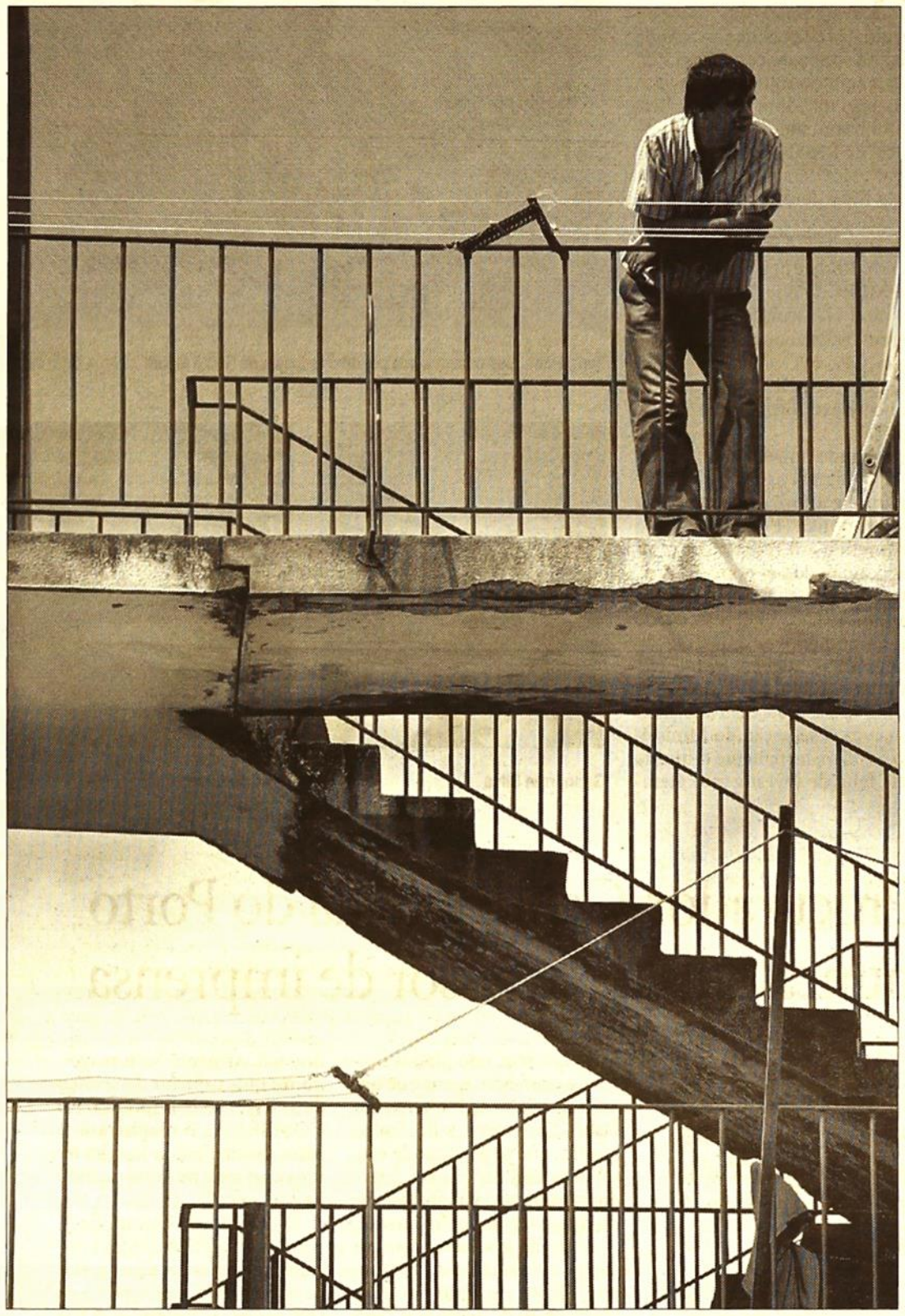

É visível a degradação nas escadas de um dos prédios do Bairro do Carriçal / *HUMBERTO ALMENDRA*

Carvalhido e Outeiro à espera

Recentemente, o presidente da junta de freguesia de Paranhos, Luís Miguel Seabra de Freitas, confessava ao COMÉRCIO o desejo de ver completamente recuperados, antes do final do mandato, os bairros do Carriçal e do Carvalhido. Com o avanço dos trabalhos no primeiro, o autarca mostrava-se, ontem, satisfeito. "Aqui nunca foi pregado um prego. Qualquer intervenção é sempre uma boa notícia para a freguesia", afirmou.

Também o responsável pela Habitação na junta, o comunista António Neto, saudou os trabalhos no Carriçal. "Isto é sempre positivo, já há muito tempo que tínhamos vindo a exigir algumas medidas. Num bairro com 43 anos, como este, implicava que houvesse algumas intervenções rápidas", afirmou.

Contudo, Neto lembra que a freguesia tem ainda dois bairros a precisar de intervenção urgente, Carvalhido e Outeiro: "Esperemos que aqui seja tudo cumprido e que, no final, não se fique pelo Carriçal". Esperançado, António Neto adianta mesmo que Morais terá "mostrado sensibilidade" para intervir num destes dois bairros. "Só não sei em qual dos dois será", acrescenta, sorridente.

Padre Maia critica política da autarquia do Porto para o Bairro S. João de Deus

José Maia, que trabalha com a população daquele bairro há 26 anos, considera que a Câmara demonstra "insensibilidade social"

Lusa

O padre José Maia, presidente do Centro Claretiano, criticou ontem o plano de reconversão do bairro S. João de Deus, no Porto, e acusou a autarquia de "fazer demolições, mas ignorar os problemas sociais" ali existentes. Em declarações à Agência Lusa, o padre José Maia, que há 26 anos trabalha com a população daquele bairro, considerou que a Câmara do Porto demonstra "insensibilidade social", uma vez que apenas "deita abaixo e não faz mais nada", nomeadamente preocupar-se com a situação social das pessoas que ali vivem.

O Centro Claretiano de Apoio à Infância, Juventude e Família é uma instituição particular de solidariedade social que, entre 1990 e 2000, em parceria com a Câmara do Porto [então de maioria absoluta PS, liderada por Nuno Cardoso] e o Comissariado de Luta Contra a Pobreza, se responsabilizou pela erradicação de 280 barracas onde viviam famílias do bairro.

Essas famílias foram posteriormente realojadas em habitações construídas no mesmo local.

A Câmara do Porto, agora de maioria PSD/PP e liderada por Rui Rio, iniciou em Fevereiro de 2003 o plano de reconversão daquele bairro social, considerado como "o supermercado da droga" da cidade, que prevê uma diminuição de 80 por cento dos fogos que ali existiam, passando de 630 para 124.

"Assistirá à Câmara do Porto o direito de, enquanto vai demolindo blocos inteiros, abandonar completamente o bairro, esquecendo-se que lá continuam a viver centenas de pessoas completamente abandonadas à sua sorte?", questionou José Maia.

As máquinas têm avançado bairro adentro / PEDRO GRANADEIRO

"O povo [no bairro S. João de Deus] está como no Iraque, abandonado", frisou.

Para o sacerdote, que admite que o bairro é um local "problemático", o projecto de reconversão deveria ser de "intervenção sócio-educativa e comunitária", bem como de controlo social.

> "A Câmara não dialoga com as associações e instituições do bairro"

Entende ainda que o plano deveria incluir "vigilância policial, reabilitação de espaços físicos, casas antigas e arruamentos". "Acabámos por ser confrontados com o projecto de demolição do bairro S. João de Deus?", frisou o padre.

José Maia criticou também o facto de a autarquia estar a realojar inúmeras famílias noutros complexos habitacionais sem acompanhar socialmente as crianças, que se encontravam referenciadas como susceptíveis de adoptar comportamentos desviantes.

"A Câmara não faz sequer diálogo com as associações e instituições do bairro", constatou.

Amontoados em casas de familiares

O responsável alertou ainda para o facto de existirem pessoas que foram realojadas noutros bairros a viver "amontoadas" em casa de familiares no S. João de Deus.

Na sua opinião, o processo adoptado pela autarquia não é o mais adequado, pecando pela ausência de acompanhamento social da população.

Apesar de tudo, José Maia entende que era necessário reduzir a densidade populacional do bairro e congratula-se com a abertura de novos arruamentos na zona, que permitem abri-lo à cidade.

Contactado pelo COMÉRCIO, o vice-presidente e vereador do pelouro da Habitação na Câmara do Porto, Paulo Morais, não quis fazer quaisquer comentários às críticas do padre Maia.

Casas atribuídas a 12 famílias na nova urbanização do Monte S. João

Critérios implicam que 20 por cento das 54 habitações sejam atribuídas a famílias de Paranhos

Patrícia Carvalho

Pelo menos 12 casas das 54 que compõem a nova urbanização camarária do Monte S. João, no Porto, já foram atribuídas, adiantou ontem o vereador da Habitação na Câmara do Porto, Paulo Morais. As habitações estão a ser atribuídas de acordo com critérios rigorosos que incluem a garantia de que 20 por cento das casas serão para famílias de Paranhos.

"Decidimos um conjunto de critérios de prioridade. Pelo menos, 20 por cento das casas são atribuídas a pessoas de Paranhos, outros 20 por cento a pessoas provenientes do bairro S. Vicente de Paulo, que está muito degradado, e reservamos uma quota de quatro casas para famílias que tenham vivido em Paranhos e queiram regressar", disse o vereador ao COMÉRCIO. As restantes casas serão atribuídas de acordo com os critérios normais, que regulam todos os realojamentos camarários (nomeadamente, a listagem de prioridades apresentada pelas juntas de freguesia), à excepção de duas que, como o presidente da autarquia, Rui Rio, já adiantara, ficarão disponíveis para serem utilizadas por estrangeiros que se desloquem ao Porto ao abrigo do projecto Porto Cidade da Ciência.

O outro critério utilizado na ocupação do bairro premiado é a garantia que os novos moradores terão capacidade para pagar as rendas. "Não transferimos para aquele empreendimento pessoas que não tenham rendimento, nomeadamente, desempregados", explicou Morais.

Sem desestabilizadores

De acordo com o presidente da junta de freguesia de Paranhos, um outro critério que terá sido considerado pela câmara foi garantir que os novos moradores não irão desestabilizar a vizinhança. "Disseram-nos que os pais das escolas ali à volta estavam preocupados por as casas poderem ser para os ciganos dos pré-fabricados da Areosa, porque o ambiente poderia degradar-se", explica o autarca, acrescentando: "Expus o caso à câmara e garantiram que teriam o cuidado de escolher pessoas socialmente integradas e que não trouxessem problemas e delinquência para a vizinhança". Seabra de Freitas acrescenta mesmo não saber quem são as pessoas que vão para o mais novo bairro da freguesia que lidera, mas está tranquilo: "Sei que está a haver um cuidado muito grande por parte da câmara sobre o tipo de pessoas que vão para lá morar".

> Processo de realojamento foi premiado pelo Instituto Nacional da Habitação

Sem informação, continua ainda o responsável pela Habitação na junta de freguesia, António Neto. "Uma das nossas exigências era saber quais são os critérios de atribuição de casas e ainda não nos foi dada nenhuma informação", disse, ao final da tarde, o elemento da CDU da Junta. Neto acrescenta mesmo ter conhecimento que "pelo menos duas das casas" já estarão ocupadas e ironiza: "Já pensei fazer uma visita às duas casas e bater à porta, a perguntar quem são. Mas não me parece que sejam de Paranhos".

O processo de realojamento do bairro, que foi galardoado com o prémio Instituto Nacional de Habitação 2004, vai continuar nas próximas semanas, garante o vereador da Habitação. Paulo Morais acrescenta ainda que os moradores não vão começar a pagar renda antes de Outubro, já que o processo de mudança é demorado.

Campanha City Desk® COMPUTER SYSTEMS OCEANUS

Microsoft® Windows® XP Home Edition (PT)
Intel® Prescott 2.8GHz (1MB Cache FSB 800MHz)
Chipset Intel i848P com Rede e Som 5.1 Integrados
Disco de 80GB 7200RPM
512 DDRAM PC3200 400MHz
VGA nVidia GEFORCE FX5200P TV-Out, DVI, AGP8x, 128MB-DDR
Teclado Multimedia e Rato Óptico Oceanus, Colunas 200W
DVD-ROM, CDRW e Drive de Disquetes
Jogo OEM Microsoft® Midtown Madness Version 2.0
Monitor Samsung 17" CRT ecrã plano 793DF

3 ANOS DE GARANTIA
1º ANO "ON SITE"
(no local de utilização do equipamento)

Cod. 060592
999,00€
IVA incluído

www.citydesk.pt

À Venda nos Revendedores Autorizados City Desk

Barcelos • ISIL - tel. 253 802 090 - isil@sistel.co.pt
Braga • BRANDÃO, DUARTE&SILVA - tel. 253 610 186 - bds.braga@mail.telepac.pt
• TLCI - tel. 253 240 090 - marlado@rfci.pt
Felgueiras • RISEMA - tel. 255 314 636 - risema@risema.com
Guarda • SIMAC - tel. 271 222 553 - simaguarda@netvisao.pt
Guimarães • VIMAINFOR - tel. 253 438 280 - comercial@vimainfor.pt
Matosinhos • FUTURE COMPUTERS - tel. 229 398 440 - future@future.pt
Porto • PAPELARIA FIDÉLIA - tel. 222 005 110 - fidelio@mail.telepac.pt
S. João da Madeira • FASE II - tel. 256 837 180 - fraedos@fraedos.com
Viana do Castelo • AG INFORMÁTICA - tel. 258 800 680 - pgegante@aginformatica.com
V. Conde (Arvore) • MICRORÉGIO - tel. 252 638 330 - geral@microregio.pt
Vila Nova Gaia • SILVERINFOR - tel. 223 709 631 - sandra@silverinfor.com
• SOFISTICA - tel. 227 535 063 - geral@sofisticaportugal.com
Viseu • GABIFORMA - tel. 232 480 880 - fr@gabiforma.pt
• J S F - tel. 232 426 591 - jsf.lcampos@netvisao.pt

A SEMANA DA FOZ DO DOURO

Mausoléu do Padre Moura é local de peregrinação ao fim de um século

No Dia de Fiéis, o cemitério da Foz enche-se de devotos e curiosos para observar o fenómeno: o corpo está incorrupto

Ainda em vida, povo chama-o de "Padre Santo", graças à intensa actividade em prol dos mais desfavorecidos

Lígia Candeias

José dos Santos Ferreira Moura foi pároco da Foz apenas durante 14 anos, mas mais de um século volvido desde a sua morte, o seu mausoléu, no cemitério da Foz, é, ainda hoje, local de peregrinação. O povo desde sempre o chama de "Padre Santo", convicção que ganhou força quando, em 1924, se descobriu que, 37 anos após a sua morte, o corpo do antigo abade continuava intacto.

Todos os anos, em dia de Fiéis, o cemitério da Foz é local de peregrinação. O culto ao abade Moura não esmorece e são muitos os que visitam o mausoléu, em silêncio, por fé ou mera curiosidade. Trata-se, afinal, de um "fenómeno" aos olhos dos mortais... e até da ciência.

Vivia-se o ano de 1924 quando, durante umas obras de terraplanagem no cemitério, foi necessário elevar o jazigo do Padre Moura. Alguns populares aproveitaram o facto de os trabalhadores terem saído e forçaram o caixão. O que encontraram foi, nalguns casos, uma surpresa, noutros, a confirmação da fé: o corpo do abade, que tinha morrido há 37 anos, permanecia incorrupto.

> 37 anos depois da morte, descobriu-se que o corpo permanecia intacto

A notícia logo correu a freguesia e logo uma multidão se aglomerou no cemitério para ver com os próprios olhos. Apesar dos protestos da população, que queria que o corpo ficasse em exposição, o caixão foi novamente fechado e introduzido no jazigo.

No entanto, cinco meses depois, a urna foi novamente retirada, para que fosse devidamente selada. Mas o povo não permitiu e a confraria do Santíssimo Sacramento, responsável pela manutenção do jazigo, acabou por ceder.

Entretanto, dois médicos ficaram encarregados de fazer um exame rigoroso para determinar as causas da não decomposição do corpo. No relatório pode ler-se: "As condições de exposição necessárias para a mumificação, não são permitidas pela natureza do terreno do cemitério nem pelas condições de inumação que, aliás, foram as de todos os outros, os quais, em 37 anos, se consumiram inteiramente. As razões desta ordem, bem como as conclusões do exame, levam os declarantes a afirmar que o fenómeno a que acabam de fazer referência é invulgar e insatisfatoriamente explicado pelos dados da ciência"...

O mausoléu de José Moura, onde o corpo do padre está exposto / FOTOS: LUÍS COSTA CARVALHO

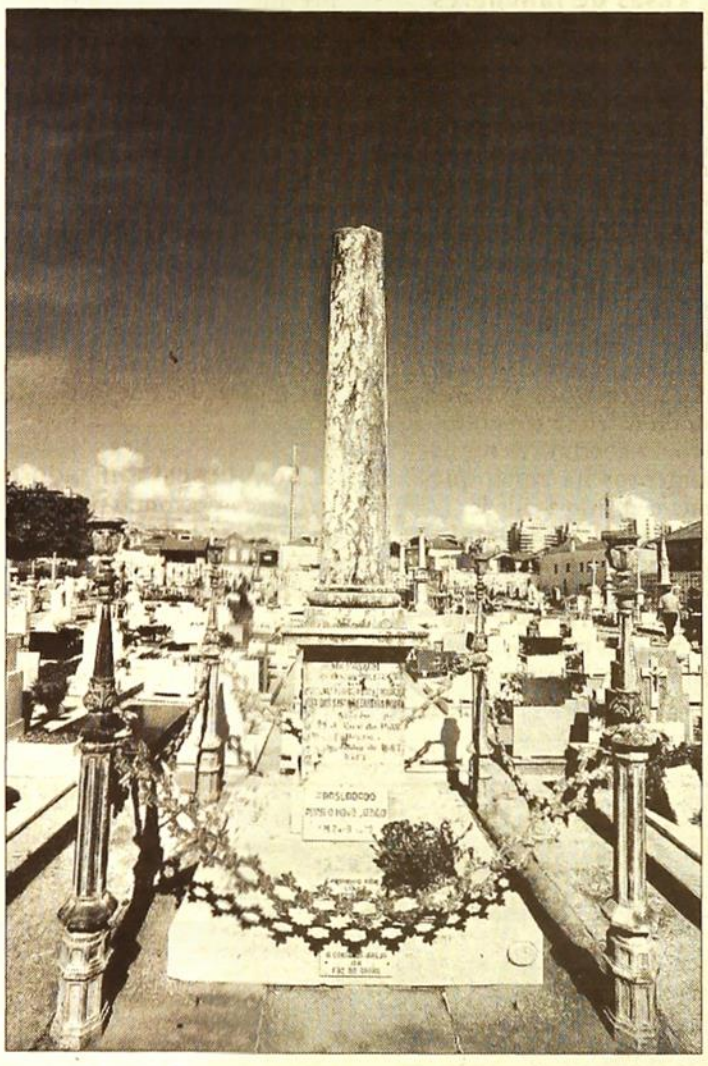

O jazigo onde esteve o corpo do padre

Urna de cristal por vontade do povo

A vontade do povo cumpriu-se, embora estivessem ainda longe os ventos da democracia. Foi então constituída uma comissão encarregada de angariar fundos para a construção de um mausoléu mais sumptuoso e com capela anexa. Assim, em Junho de 1927, no 40º aniversário da sua morte, o corpo, revestido de novas e mais ricas vestes sacerdotais, foi encerrado numa urna de cristal.

Dois anos depois, foi colocado definitivamente no novo mausoléu, onde permanece até hoje, alvo de autênticas romarias. O acontecimento foi notícia n' "O Comércio do Porto" de 27 de Agosto de 1929...

Obra social na origem da devoção

Mas a devoção ao Abade Moura começou ainda antes da sua morte. Quando, em 1837, substituiu o abade da freguesia de São João da Foz, entretanto falecido, o pároco cedo conquistou a simpatia da povoação, então quase totalmente constituída por gente do mar - à excepção dos meses de Verão, quando as famílias burguesas iam a banhos.

Foi intensa a sua actividade social, em prol dos mais desfavorecidos. Em 1883, foi um dos fundadores da Banda Marcial da Foz e, em 1887, da Associação de Socorros Mútuos da Foz do Douro, entratanto desaparecida.

Quando morreu, vítima de uma pneumonia dupla, com apenas 48 anos e 35 reis no bolso, toda a freguesia se mobilizou, que era preciso preservar-lhe a memória. A junta paroquial da Foz reuniu-se em assembleia extraordinária, à igreja afluiu uma multidão, o povo contribuiu com o pouco que tinha para que se construisse um mausoléu digno do "Padre Santo". Longe estava de imaginar que o culto havia de perdurar por mais de 100 anos...

Associação em Gondomar segue exemplo

Em Gondomar, terra natal do Padre Moura, a sua memória perdura através de uma associação que faz da solidariedade a sua causa. Alexandra Jorge, directora técnica do centro de Actividades de Tempos Livres (ATL) da Associação Amigos do Padre Moura (AAPM), explica os objectivos: "A nossa missão é proporcionar aos pais, numa zona fortemente carenciada, um espaço seguro e moderno onde os filhos possam evoluir como pessoas a nível físico, intelectual, afectivo e social". O ATL, criado em 2003, é, diz Alexandra Jorge, "a grande obra da associação, que pretende colmatar assim algumas das necessidades das famílias do concelho, contribuindo para a promoção dos valores da dignidade humana e social e na construção de uma sociedade melhor e mais justa". Afinal, conclui, "foi o que o padre Moura fez em vida, com uma obra notável a nível social. Não podíamos ter melhor exemplo".

Mais 13 romenos em situação ilegal detidos em Valbom

PSP e SEF identificaram no local 104 pessoas, das quais 30 eram menores, alguns de tenra idade

Polícia tem estado atenta e tem recebido reclamações de alguns populares

Manuela Pinto

A PSP e o Serviço de Estrangeiros e Fronteiras (SEF) voltaram ontem de manhã à fabrica abandonada situada em Valbom, Gondomar, e detiveram 13 romenos que estão ilegais em Portugal. Trata-se de nove mulheres, entre os 16 e os 36 anos e quatro homens com idades compreendidas entre 20 e 29 anos.

No total, as forças de segurança identificaram 104 pessoas, das quais 30 eram menores, sendo alguns de muita tenra idade. Deste elevado número de pessoas, apenas 32 adultos estavam legais no nosso País e outros 29 tinham processos de expulsão a decorrer.

Apesar de terem marcado presença de manhã bem cedo, os elementos dos Pelotões Operacionais da 4ª Divisão da PSP só invadiram o acampamento pelas 9h00. Devido ao elevado número de pessoas, as operações de identificação e verificação de documentos, entre outras, terminaram pelas 13h00.

Os detidos foram conduzidos para as prisões privativas da PSP/Porto.

O COMÉRCIO sabe que na origem desta nova rusga poderão estar algumas reclamações de populares e até mesmo da junta de freguesia ao comando metropolitano da PSP/Porto denunciando a prática de alguns furtos que imputavam aos romenos.

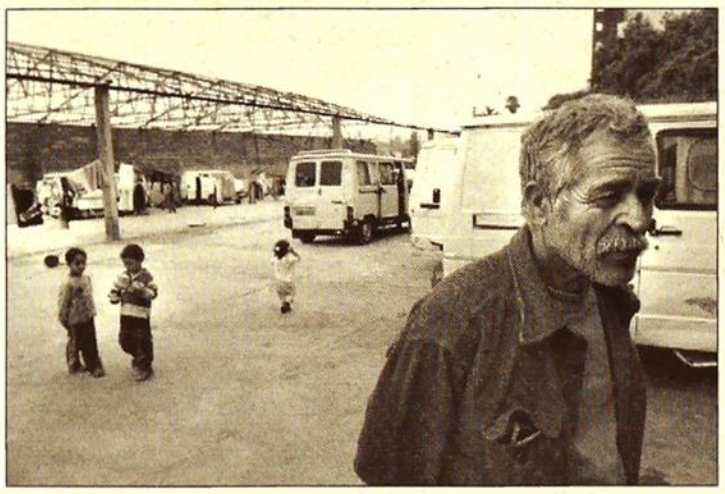

A fábrica abandonada que serve de abrigo / JORGE MIGUEL GONÇALVES/ARQUIVO

Contudo, estas informações não eram novas para a PSP, porquanto já no dia 4 de Junho, esta corporação tinha ali efectuado um outro raide, como o COMÉRCIO noticiou oportunamente.

"Segunda rusga em dois meses"

Este raide acontece dois meses após um outro, no mesmo local: as ruínas da antiga fábrica de blocos situada mesmo junto ao rio Douro na Ribeira D'Abade, em Valbom, Gondomar.

> Este raide acontece dois meses após um outro no mesmo local: as ruínas de uma fábrica abandonada

Naquela altura, foram detidos seis romenos, dos quais dois já tinham processos de extradição concluídos e tinham sido já notificados para abandonar o território nacional, enquanto os restantes não possuíam documentos válidos para permanecerem em Portugal.

Os restantes identificados tinham uns processos pendentes de expulsão e outros nem sequer tinham documentos.

Após terem passado quase todo o dia no SEF, os romenos voltaram, a pé para o acampamento. Este grupo, composto pelo avô, os seus dez filhos e "sei lá quantos netos. Sabe, somos muitos", está em Portugal há dois anos, como contou então o jovem Daniel. Depois de ter estado em Espanha cerca de quatro anos, o clã depressa se fez ao caminho e foi ficando onde lhes era permitido até que chegaram ao Porto, onde ficaram numa escola, na zona da Areosa, até ao dia em que a polícia os foi buscar. Desde então, estão em Valbom.

Motociclista perde a vida numa colisão contra um automóvel na Póvoa de Varzim

Susana Pereira

Dois acidentes na estrada nacional 205, ontem, na freguesia de Laudes, na Póvoa de Varzim, resultaram na morte de um rapaz de 17 anos, num ferido grave e um ferido ligeiro. Aumenta, assim, o número de feridos e de mortes que têm ocorrido durante o Verão nas estradas portuguesas.

A vítima mortal e o ferido grave resultaram da colisão entre uma motorizada e um ligeiro de passageiros cerca das 10h30 de ontem. Perdeu a vida Carlos Manuel Gomes de Araújo, de 17 anos, da freguesia de Barqueiros, em Barcelos. Ele e o ferido, também de 17 anos, faziam-se transportar num motociclo, no sentido Póvoa de Varzim/Barcelos.

Segundo fonte da GNR poveira, a colisão ocorreu devido a uma ultrapassagem efectuada pelo condutor da motorizada, no momento em que o automóvel ía virar para a esquerda, dando-se a colisão.

No local, estiveram os bombeiros locais com duas viaturas e cinco elementos, uma viatura do INEM e duas ambulâncias.

O ferido deu entrada no Hospital da Póvoa de Varzim.

Entretanto, o outro acidente que ocorreu no mesmo local, por volta das 15h30, envolveu três viaturas ligeiras, do qual resultou apenas um ferido ligeiro.

Ao acidente acorreram os bombeiros da mesma corporação com um veículo e dois homens.

BREVES

▼ S. MAMEDE DE INFESTA

Estucador apanhado com haxixe

Pouco passava da meia-noite de ontem quando um estucador foi detido pela PSP. Numa operação de ronda, os agentes aperceberam-se que o indivíduo, de 25 anos, ao vê-los tentou esconder-se num prédio. Como se tornou suspeito, foi interceptado na altura em que lançou para o chão uma bolsa onde guardava haxixe que daria para 141 doses individuais, que lhe foi apreendido, bem como a quantia de 36,45 euros.

▼ MATOSINHOS

Apanhado com mota roubada

Um jovem de 16 anos foi detido pouco depois de ter furtado um motociclo. Cerca das 2 horas, elementos do Dispositivo de Investigação Criminal que prestavam serviço na Rua Óscar da Silva, verificaram que o indivíduo transportava à mão uma mota sem matrícula. Foi então que atirou o veículo para o chão e tentou fugir,. Já na esquadra, verificou-se que o veículo tinha sido furtado, conforme queixa registada.

▼ GAIA

Roubado no parque de estacionamento

Um carpinteiro, de 34 anos, residente em Santa Maria da Feira, foi roubado na Avenida dos Descobrimentos, em Gaia, quando se dirigia para a sua viatura, estacionada no parque de um centro comercial. O indivíduo foi abordado por dois desconhecidos, um dos quais lhe apontou o que lhe pareceu ser uma arma branca, exigindo-lhe a da carteira. O carpinteiro acabou por entregá-la, ficando assim sem a quantia de 90 euros e outros papéis que considerou de menor importância.

FEIJÃO PRETO
Restaurante Típico Brasileiro
Almoço Económico desde 4 €
(de 2ª a Sábado)
* Música Ambiente * Ementa variada * Rodízio a bom preço * Refeições para fora *
Rua da Alegria, 755 4000-047 Porto Tlf.: 225 360 682 Fax: 225 103 605

O Mercado de Valbom só fecha em Novembro e vai dar lugar a uma piscina municipal / *FERNANDO FONTES*

Fecho do Mercado de Valbom adiado para o final de Novembro

Decisão da Câmara de Gondomar tem a ver com o facto de só precisar dos terrenos em Dezembro

Autarquia ainda procura alternativas para os comerciantes que ainda ali faziam negócio

José Carlos Gomes

O encerramento definitivo do Mercado de Valbom, Gondomar, previsto para o final de Agosto, foi adiado para o fim de Novembro. O alargamento do prazo que os lojistas têm para abandonar o espaço foi dado pela Câmara Municipal de Gondomar (CMG), dona do mercado, porque só utilizará o terreno em Dezembro.

"Fizemos uma prorrogação por três meses. O mercado vai ser desmantelado para construir uma piscina, mas o projecto atrasou-se e só vamos precisar do espaço em Dezembro", explicou ao COMÉRCIO o vereador responsável pelo processo, Fernando Paulo.

Os comerciantes receberam com agrado a notícia de que não terão que deixar os locais de trabalho já nas próximas semanas, mas entendem que o adiamento não chega. Os vendedores afirmam que não têm outra forma de subsistência para além da venda no Mercado de Valbom e gostavam de ali poder continuar a exercer a sua actividade.

Estabelecida no Mercado de Valbom há 14 anos, Maria de Lurdes Oliveira, merceeira, tem medo do futuro, porque o negócio, sustentado pelos "clientes antigos, que se mantêm fiéis", não permite margens de lucro suficientes para abrir uma loja noutro local. Maria de Lurdes preferia que houvesse obras de remodelação. "O mercado está em bom estado. Podia modernizar-se, mas cada vez o afundam mais", protesta.

Maria da Conceição Soares, dona de uma peixaria, também não se conforma com o fecho do Mercado de Valbom. A comerciante fala pelos outros e garante que todos os actuais sete lojistas desejam manter a actividade, no local de sempre. "Não queremos sair daqui, não sei o que isto vai dar", afirma a peixeira.

"Não querem arrendar"

A vendedora admite, contudo, que o mercado não tem a frequência de clientes de outrora, mas atribui a responsabilidade à CMG. "Está um bocadinho fraco. Há muitas lojas vazias, mas eles [Câmara] é que não querem arrendar os espaços, porque não falta interessados", sublinha. Assumindo que o fim do Mercado de Valbom é certo, Maria da Conceição Soares deixa um apelo: "Queríamos que nos arranjassem um sítio para vendermos", pede, acrescentando que, se isso não acontecer, o mais certo será ir vender na rua, ilegalmente.

Francisco Oliveira assegura que teve a garantia da edilidade de que os responsáveis autárquicos estão a tentar encontrar alternativas para cada um dos comerciantes. "Adiaram o encerramento do mercado porque não têm verbas para começar já a construir a piscina e para tentarem encontrar soluções para cada um dos comerciantes", afiança o dono de um quiosque.

> "Adiaram porque não têm verbas para começar já a piscina", diz um comerciante

O vendedor está confiante na resolução do seu caso, pois "a Câmara abre muitos quiosques por aí". Para os colegas, "trata-se de encontrar um espaço que as pessoas aceitem", acrescenta, declarando que "o doutor Fernando Paulo parece ter mais vontade de resolver os problemas do que tinha o senhor [José Luís] Oliveira, que está agora preso".

Este comerciante reconhece que "o mercado está sobredimensionado para a população que serve". Na sua opinião, a CMG deveria transformar as bancas da parte superior do mercado em lojas, deixando o terreno restante para a construção da piscina. Mas a edilidade diz "que a Câmara não está vocacionada para edificar centros comerciais", lamenta Francisco Oliveira.

Lojistas "recusaram" alternativa

Fernando Paulo responde aos anseios dos lojistas, revelando que a Câmara procurou ajudar a resolver os problemas e que os comerciantes só não foram para outros mercados porque não quiseram. "Não temos que encontrar espaços alternativos. Ainda assim, foi dada a possibilidade de as pessoas irem para outros mercados, mas elas recusaram", conta o vereador.

O autarca defende que o regulamento do mercado não obriga a edilidade a procurar espaços alternativos para os ocupantes das lojas, já que "todos os contratos são a título precário. Independentemente disso, tivemos algumas reuniões com os lojistas e estamos a ajudá-los a encontrar a melhor solução", explica.

Fernando Paulo frisa que a solução não passará obrigatoriamente por um novo posto de venda. O autarca assinala que resolver o problema dos vendedores poderá ser dar-lhes uma outra possibilidade de emprego. O vereador considera que, pelo que tem feito, a autarquia "cessou todas as responsabilidades legais e morais" a que estaria sujeita.

O QUE DIZEM

Como encara o fecho do equipamento

MARIA DE LURDES OLIVEIRA
MERCEEIRA

"O que vai ser das pessoas?"

Se o mercado fechar em Novembro, que vai ser das pessoas? Este é o meu único meio de sobrevivência. Estou aqui há 14 anos. Não tenho qualquer hipótese de transferir o negócio, é uma situação muito difícil.

ROSA MOURA
PEIXEIRA

"Só poderei trabalhar na rua

Para onde haveremos de ir? Se isto fechar, só poderei continuar a trabalhar na rua. Já tivemos muitos clientes, agora são poucos. Cada vez está pior, mas aqui sempre ficamos melhor do que na rua.

MARIA CONCEIÇÃO SOARES
PEIXEIRA

"Vou governar-me com 30 contos?"

Terei que ir vender para a rua. O meu marido ficou doente e tem uma pensão de 30 contos [150 euros]. Vou governar-me com isso?

FRANCISCO OLIVEIRA
JORNALEIRO

"Solução: espaço mais pequeno"

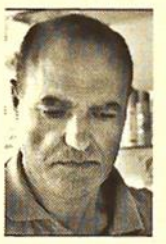

O doutor Fernando Paulo parece ter mais vontade de resolver os nossos problemas do que tinha o senhor [José Luís] Oliveira, que está agora preso. O mercado está sobredimensionado para a população que serve. A solução seria ocupa um espaço mais pequeno.

Quatro novas escolas serão construídas na Maia até Dezembro

Os novos equipamentos ficarão instalados em Castelo, Silva Escuram Ferronho e Santa Cristina

Investimento de um milhão de euros, confirmou Bragança Fernandes, presidente da Câmara maiata

Cristina Mota

A Câmara Municipal da Maia adjudicou ontem a construção de quatro edifícios destinados ao pré-escolar, num esforço da autarquia "em alargar a todas as escolas do concelho o pré-escolar", de acordo com o próprio autarca, Bragança Fernandes.

A adjudicação foi ontem decidida em reunião pública do Executivo e representa um investimento de "um milhão de euros", afirmou o autarca ao COMÉRCIO.

O presidente assegura que "devem as quatro escolas, em Castelo, Silva Escura, Ferronho e Santa Cristina, ficar construídas até Dezembro deste ano, começando as actividades em Janeiro". Assim, realça, que das "60 escolas do concelho 40 já têm o pré-escolar".

Outra adjudicação "importante" que o executivo deliberou diz respeito à recuperação, remodelação e adaptação de Casa Municipal de Brás Oleiro, que será transformada numa Pousada da Juventude. "Será uma estrutura para acolher os jovens que visitem o concelho, oriundos especialmente de zonas geminadas com a Maia". É um investimento da ordem do milhão de euros e que deverá "estar concluído no final de 2005, inícios de 2006".

Ao nível dos arruamentos, Bragança Fernandes destaca a aquisição de uma parcela de terreno na Rua Central de Folgosa "importante para eliminar o atrofiamento em cerca de 300 metros que a via oferece neste momento e que causa muitos transtornos e era mesmo um ponto negro".

> Casa Municipal de Brás Oleiro será recuperada até inícios de 2006

Para o autarca "foi uma negociação difícil, mas conseguiu-se negociar com o proprietário do terreno e conseguiremos entrar quatro metros para poder alargar a rua e assim facilitar o escoamento de trânsito".

Parque de estacionamento em Vermoim

Destaque ainda para a abertura de concurso público para a construção de um parque de estacionamento para viaturas ligeiras a nascente da Junta de Freguesia de Vermoim.

"Trata-se de uma infra-estrutura que vai beneficiar muito a população local, já que quando há algum funeral, casamento ou uma missa mais concorrida, o trânsito ali fica caótico; deverá estar concluído ainda este ano", assegura.

E porque "é preciso que de pequenino se aprenda a fugir aos perigos", o Executivo aprovou também a construção de uma "esola segura" no Aérodromo de Vilar de luz, com um hangar e uma pista infantil. "Ali já temos uma escola para os encartados treinarem a condução de modo a fugir dos perigos, agora ao lado vai nascer uma para os mais pequeninos, especialmente para a aprenderem a andar com segurança na rua".

Na área dos subsídios de destacar uma comparticipação de mais de 28 mil euros, de um total de 350 mil euros, para a Associação Dramática e Recreativa "Os leais e Videirinhos de Pedrouços".

"Trata-se de uma questão de boa vontade da câmara para com as colectividades e nomeadamente para com esta que viu a sua sede destruída por um incêndio e a Câmara decidiu contribuir totalmente para a construção da nova sede".

Posto de gasolina assaltado em Moreira da Maia

Susana Pereira

Um posto de gasolina, em Moreira da Maia, foi assaltada à mão armada, anteontem, cerca das 21 horas, por um indíviduo que aparentava ter entre os 30 e os 35 anos. O assalto rendeu-lhe cerca de 350 euros, valor que se encontrava dentro da caixa registadora, e uma garrafa de água.

Segundo fonte da GNR da Maia, àquela hora, o assaltante entrou dentro da área de serviço, pegou numa garrafa de água e dirigiu-se ao caixa para pagar com uma nota.

No momento em que o empregado pegou no dinheiro, o assaltante arrancou-lho da mão e, de imediato, apontou-lhe uma arma de fogo, cuja marca e calibre se desconhecem, exigindo-lhe todo o dinheiro, ou seja, cerca de 350 euros. Pôs-se em fuga numa viatura ligeira, um Suzuki azul-escuro. Entretanto foi contactada a Polícia Judiciária para proceder às investigações.

Comissão de Trabalhadores da Petrogal vai reunir-se com administração da Galp

Ana Isabel Oliveira

A Comissão de Trabalhadores da Petrogal, refinaria de Leça da Palmeira, Matosinhos, tem uma reunião marcada para dia 27 com o presidente da administração da Galp Energia. Este encontro marca a luta daquela estrutura pela abertura de um debate a todos os níveis, "pugnando por uma nova gestão para a empresa", para que se esclareçam informações que têm vindo a envolver a àrea de refinação, do ambiente e segurança da Petrogal, conforme a informação disponibilizada em comunicado.

As questões agendadas para o encontro visam a actividade comercial da empresa, a política em vigor no que diz respeito ao pessoal e à gestão dos recursos humanos e um futuro recurso a consultores externos e auditorias à empresa. Para além destes pontos, a comissão também pretende que se abordem os temas relacionados com a segurança, higiene e saúde no trabalho - este última directamente relacionada com o do ambiente. A questão da distribiução de lucros que é devida aos trabalhadores também será uma questão em análise na reunião.

A esta reivindicação não é alheio o acidente no terminal petrolífero da Petrogal no Porto de Leixões, no início do mês. A comissão tem refutado a tese de que terá havido insuficiência de segurança nos procedimentos.

NOVO, 3.ª GERAÇÃO
VIDEOCHAMADA NA REDE FIXA

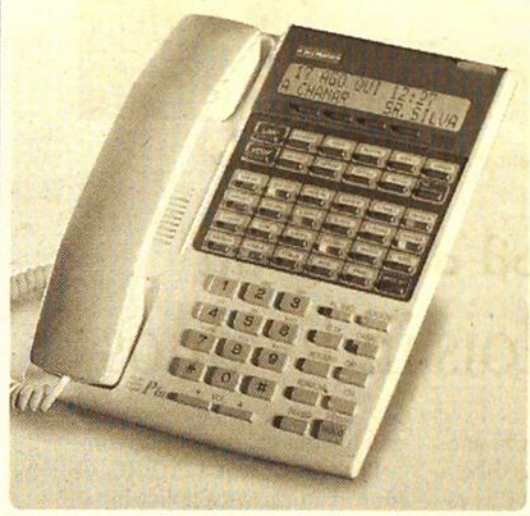

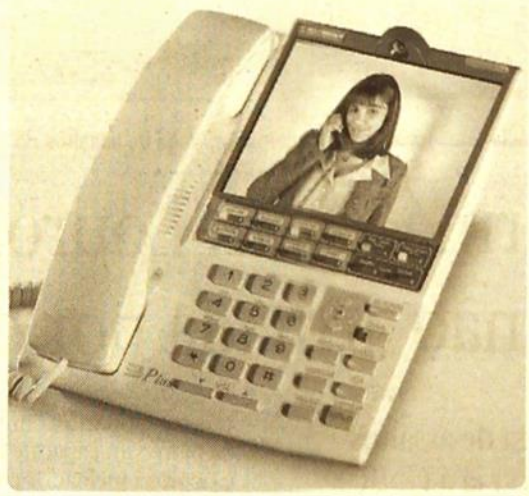

ADQUIRA TELEFONES COMUNS... ... E GANHE GRÁTIS VIDEOTELEFONES

Ao lançar a **3.ª geração** de sistemas telefónicos digitais para a rede fixa, a **A BELTRÓNICA oferece durante esta campanha**, Videotelefones, **a quem adquirir sistemas com telefones comuns**.

Não perca mais tempo. Informe-se das condições desta campanha, pois a oferta está **sujeita ao stock** e aos modelos de Videotelefones disponíveis.

www.abeltronica.com

A BELTRÓNICA
Serviço Nacional de Apoio a Clientes
808 20.61.61
Chamada Local

NORTE

Jovem assassinado à navalhada de madrugada num bar em Anadia

João Teles/ Intermeios

Um jovem foi assassinado à navalhada no interior de um bar de apoio a um posto de combustíveis. O crime ocorreu ontem de madrugada na Malaposta, concelho de Anadia.

O alegado homicida fugiu do local, mas acabaria por ser interceptado e detido pela GNR de Anadia. Trata-se de um homem de 41 anos, residente na freguesia de Aguada de Baixo, no concelho vizinho de Águeda.

Segundo as autoridades, citando testemunhos no local, o alegado agressor entrou no bar pouco antes da 5h00 e terá provocado verbalmente outros clientes que se encontravam no local. Não satisfeito, deslocou-se ao carro, pegou numa caçadeira e disparou dois tiros para o ar antes de voltar a entrar na loja de apoio, onde os outros clientes conseguiram retirar-lhe a arma. No entanto, e segundo os relatos recolhidos pelas autoridades no local, o suspeito tentou nova ameaça com uma navalha, conseguindo atingir mortalmente um dos clientes com um golpe no baixo-ventre.

A vítima foi um jovem que as autoridades estimam ter entre 25 e 30 anos, natural de Elvas e a trabalhar na zona de Mogofores (Anadia). Inicialmente transportado para o Hospital de Anadia, o jovem foi transferido de imediato para os Hospitais da Universidade de Coimbra onde chegou já sem vida.

Entretanto, o agressor pôs-se em fuga, mas a GNR, que montou um dispositivo com os vários postos locais, interceptou-o no lugar de Bicarenho (Sangalhos) entre Anadia e Águeda, entregando-o às autoridades judiciais para interrogatório.

A Farmácia Teles foi assaltada anteontem. Vaga de assaltos no concelho é preocupante / LUME FÉLIX

Farmácia em Lourosa assaltada à mão armada por dois indivíduos

Vaga de assaltos levou já a GNR a montar um esquema de vigilância junto de potenciais alvos dos assaltantes

Francisco Manuel

Dois indivíduos com a cara coberta por capacetes assaltaram à mão armada, anteontem, uma farmácia em Lourosa, Santa Maria da Feira, levando cerca de 2.500 euros. Este foi o segundo assalto similar no concelho no mesmo dia e o sexto em menos de um mês. A GNR montou um forte esquema de vigilância junto dos potenciais alvos dos assaltantes.

Pouco depois da 19h00, os dois assaltantes, que se faziam transportar numa moto, pararam em frente à farmácia Teles, no largo da "Feira dos Dez", onde na altura só se encontravam três funcionários. "Entrou apenas um com capacete na cabeça e óculos espelhados e todo vestido de escuro", disse uma funcionária. "Quando trespassou o balcão, pensando que era um toxicodependente para trocar seringas, perguntei-lhe o que queria. Ele apontou-me uma pistola e disse: 'isto é um assalto, que ninguém se mexa'", explicou ainda mal refeita do susto.

O ladrão agarrou na caixa registadora com 2.500 euros e montou na moto onde o cúmplice o esperava, fugindo. Recorde-se que no mesmo dia, às 14h00, na vizinha freguesia de Mozelos, dois encapuzados assaltaram, também à mão armada, a agência bancária do Banif, desconhecendo-se, neste caso, o valor do roubo. Os assaltantes utilizaram uma caçadeira com que fizeram um disparo contra a porta de entrada e fugiram num Honda Civic branco.

Por causa destes roubos a GNR montou um apertado esquema de vigilância junto de bancos, estações dos correios, gasolineiras e farmácias do concelho, disse ao COMÉRCIO fonte daquela força policial.

As autoridades não relacionam os dois assaltos, admitindo estar na presença de dois grupos. Fonte policial admitiu ao COMÉRCIO que os dois grupos poderão ser os responsáveis pela vaga de assaltos que desde 16 de Julho tem assolado o concelho. As autoridades admitem que o assalto à farmácia Teles esteja relacionado com um outro ocorrido a 16 de Julho à estação dos correios das Caldas de S. Jorge, de onde os assaltantes levaram 4.500 euros. Já o assalto ao Banif pode estar relacionado com dois outros a estações dos correios em Rio Meão e Paços de Brandão, em 20 de Julho e, mais recentemente, a 3 de Agosto, a uma farmácia em Rio Meão e uma bomba de gasolina em Paços de Brandão. Estes roubos foram perpetrados por três encapuzados que usavam caçadeiras. Em todos os casos os carros utilizados eram Honda Civic ou Prelude.

Câmara da Mealhada acusa empresa de provocar poluição atmosférica junto ao Luso

Autarquia afirma que unidade de refinação de óleos e gorduras não cumpre com as normas exigidas

Lusa

A vila do Luso está ameaçada pela poluição atmosférica causada por uma empresa de refinação de óleos e gorduras, que alegadamente não cumpre as determinações sobre a emissão de poluentes atmosféricos, alerta aCâmara da Mealhada. Segundo a autarquia, a poluição afecta a população da Lameira de Santa Eufémia, onde se situa a fábrica, chegando mesmo até à Vila Termal do Luso.

Numa nota ontem divulgada, a Câmara refere que, apesar das reclamações que tem vindo a fazer junto das entidades competentes, "a empresa em causa continua a não cumprir as condições impostas pela Direcção Regional de Economia do Centro, no que respeita, quer à emissão de poluentes atmosféricos, quer ao autocontrolo das emissões gasosas".

O executivo acusa a empresa "Alcides Branco e Cª" de não ter regularizado a situação, apesar de a Direcção Regional de Economia do Centro lhe ter fixado um prazo, até 31 de Julho, para aplicar um conjunto de medidas com esse objectivo.

Perante a persistência da poluição, a autarquia adianta ter já oficiado ao director regional de Economia do Centro, "dando conta que a empresa continua a emitir poluentes atmosféricos e solicitando que sejam de imediato exercidos os procedimentos previstos na lei e as providências necessárias, no sentido de eliminar os riscos e inconvenientes" para pessoas, bens e ambiente.

Segundo informação técnica recolhida pela Divisão de Gestão Urbanística da autarquia, "expirado o prazo concedido, a quantidade e o tipo de emissões gasosas para a atmosfera mantêm-se, bem como os odores provenientes da armazenagem de bagaço", pelo que os técnicos camarários concluem ser impossível estarem a ser respeitados os valores limite estabelecidos na legislação.

A Lusa tentou contactar a empresa visada, mas não foi possível obter uma reacção à denúncia feita pelos responsáveis municipais.

Detido em Mangualde jovem que vigiava floresta acusado de atear sete incêndios

Um jovem que trabalhava como vigilante num posto de detecção de incêndios foi detido, em Mangualde , como presumível autor de sete fogos florestais, anunciou ontem a Polícia Judiciária de Coimbra. Recaem sobre o detido, de 19 anos, "fortes indícios" de ser autor daqueles incêndios, o último dos no domingo.

O arguido exercia funções de vigilante num posto de vigia e detecção de incêndios do distrito de Viseu. Sujeito a um primeiro interrogatório judicial, aguarda o desenvolvimento do processo em prisão domiciliária. A PJ realça a "prestimosa colaboração" da Polícia Florestal nas investigações que levaram à detenção do suspeito.

Delegada de saúde de Caminha receia pela qualidade da água

Responsável diz que captação da Valada "não é credível", pelo que "a qualquer momento podemos ter água imprópria"

Débora Cruz/ Intermeios

A delegada de Saúde do concelho de Caminha revelou à Intermeiros que "é um cenário provável" que "a qualquer momento possamos ter uma água imprópria" porque "a captação (da Valada) para mim não é credível", afirmou a responsável.

Idalina Gonçalves, que no passado dia 11 decretou a interdição do consumo público da água em Vila Praia de Âncora, Âncora, Vile e lugar da Ponte em Riba d'Âncora, refere que estão a ser feitas duas análises diárias às águas do rio Âncora. Às 9h00 e 16h00, são realizadas as colheitas, que continuam a apresentar níveis "próprios para consumo humano", embora com "cor e turvação" fora do normal.

A delegada de Saúde adiantou que um dos motivos que tem permitido manter a água potável é "o controlo de hora a hora para mantermos o valor de desinfecção eficaz", medida que não se verificava de forma tão acentuada anteriormente. Idalina Gonçalves assegura que "desde que chegue uma análise imprópria para consumo avança-se novamente com a interdição".

Câmara quer travar IC-1

A autarquia de Caminha intentou, entretanto, uma providência cautelar, para que as obras que decorrem para a construção do IC 1 sejam imedatamente paradas. De acordo com a autarca de Caminha, advêm daqui os efeitos das "perturbações" das águas no rio Âncora.

"Eu, como munícipe ou turista, recusava-me a beber um copo de água com aquele aspecto turvo e lamacento". A indignação da presidente da Câmara surge face à "nova alteração detectada no leito do rio Âncora" na passada quarta-feira, dois dias após ter sido levantada a interdição ao consumo público da água servida pela captação da Valada.

Mesmo com a garantia de que os resultados das análises, "agora efectuadas diariamente", provam que "inequivocamente não existe perigo para a saúde", a autarquia voltou a reconhecer "alguma turvação" provocada pela "chuva forte que caiu" na região.

Se, há dois dias, Júlia Paula dizia em conferência de imprensa que continuava com fortes suspeitas de que a contaminação do curso de água nas obras do IC 1, na quarta-feira, ao início da noite, já sem qualquer dúvida, veio a público garantir que está "na posse de dados que permitem ter a certeza de que as alterações verificadas no leito do rio têm origem nas obras do IC 1".

Ontem de manhã, a líder do executivo PSD interpôs uma providência cautelar "no sentido da suspensão da obra", decisão da qual já deu conhecimento ao Governador Civil de Viana do Castelo e ao coordenador distrital do Serviço Nacional de Bombeiros e da Protecção Civil.

Entretanto, foi já despoletado "um plano de abastecimento alternativo ao que vigorou entre os dias 11 e 16", com o auxílio das corporações de bombeiros de Viana do Castelo e das localidades vizinhas de Caminha.

Júlia Paula aguarda o resultado da providência cautelar, na expectativa de que o processo "seja rápido", por recear que o problema se repita.

A Corema, associação de defesa do património e ambiente de Caminha, acusa a Câmara de ter ignorado os "muitos alertas" feitos pelos ambientalistas "nos últimos dois anos" a propósito dos "atentados" cometidos pela construtora do troço final do IC 1. Responsabilizando a autarquia por "se pôr sempre ao lado" da Euroscut "em oposição firme" aos interesses do concelho, José Gualdino afirma que "agora as consequências estão mais do que à vista e, na impossibilidade de as silenciar, a Câmara toma esta posição". Os ambientalistas do concelho acreditam que os últimos acontecimentos "só vêm dar razão" à sua postura desde o início.

Júlia Paula, autarca de Caminha, quer suspensão das obras do IC 1 / PAULO FREITAS

BREVES

▼ VILA VERDE

Criança de quatro anos ferida com gravidade ao cair de um terceiro andar

Uma criança de quatro anos de idade caiu ontem de um terceiro andar, no concelho de Vila Verde, tendo ficado ferida com gravidade. Ao local ao acidente acorreram os bombeiros de Vila Verde e um veículo de emergência médica de Braga.
A criança foi conduzida ao Hospital de S. Marcos, em Braga. Fonte desta unidade adiantou ao COMÉRCIO que, devido ao seu quadro clínico, a criança foi posteriormente transferida para o "S. João", no Porto. O seu estado era considerado grave, apresentando diversos traumatismos.

▼ VILA CHÃ

Jovem ficou em estado grave após inalar monóxido de carbono na sua residência

Uma jovem de 20 anos sofreu, ontem à tarde, uma intoxicação por inalação de monóxido de carbomo, quando se encontrava no quarto de banho da sua residência, no Outeiro, freguesia de Vila Chã, em Esposende.
Os bombeiros de Esposende acorreram ao local, tendo encontrado a vítima já inconsciente. A jovem foi transportada para o hospital local e depois transferida para o de Barcelos, onde, apesar do susto, deveria receber alta ainda ontem. Ao que tudo indica, a intoxicação deveu-se à existência de um esquentador naquela divisão da casa.

▼ ESPOSENDE

Dois homens sofreram queda na obra onde trabalhavam

Dois trabalhadores sofreram uma queda, ontem à tarde, na obra onde trabalhavam, em Esposende.
Os bombeiros de Esposende estiveram no local, onde prestaram a primeieira assistência às vítimas. Segundo fonte da corporação, um dos trabalhadores sofreu ferimentos graves.

VILA DO CONDE E BRAGANÇA

A LOJA DO NOVO E USADO

MOBILIÁRIO E DIVERSOS

Móveis, sofás, candeeiros, cristais, quadros,bronzes, relógios de mesa e caixa alta, porcelanas, faqueiros, bibelots, colchões normais, ortopédicos, medicinais e colunais.

VISITE-NOS

Abertos também aos sábados e domingos de tarde

VILA DO CONDE
PARQUE INDUSTRIAL DA VARZIELA
Rua 10, Lote 4 - Vila do Conde
Telef.: 252 637 476

BRAGANÇA
Rua Virgílio Ferreira, Lote 3b, r/c Dto.º
Loteamento do Sapato - Telef: 273 323 074

CRÉDITO IMEDIATO

Câmara de Barcelos investe 350 mil euros no parque escolar

A Câmara de Barcelos anunciou um investimento de cerca de 350 mil euros na renovação e modernização da escola do 1.º ciclo de Arcozelo e do Jardim de Infância da Silva. Para o efeito, a autarquia já mandou abrir concurso público.

No caso da escola do 1.º ciclo dos Penedos, na freguesia de Arcozelo, a empreitada de remodelação, modernização e revalorização dos espaços físicos daquele estabelecimento de ensino, entrará agora na terceira fase, depois de, nos últimos dois anos, terem sido executadas a primeira e segunda fase da obra, no valor de 370 mil euros.

Esta obra, que deverá estar concluída oito meses após o seu início, implica um investimento camarário na ordem dos 185 mil euros e melhorará substancialmente as condições de estudos das 300 crianças que frequentam aquele estabelecimento de ensino.

Na freguesia da Silva, e no âmbito do pré-escolar, a Câmara vai remodelar o Jardim de Infância, sito na Rua da Estrada. Preparado para receber 50 crianças, o Jardim de Infância vai ser ampliado. Serão ainda recuperados todos os compartimentos internos e restaurado o exterior do edifício.

A escola de Penedos, em Arcozelo, vai ser restaurada

Festas da Agonia arrancaram em Viana com desfile e procissão

Débora Cruz/Intermeios

Apesar da ameaça de alguns chuviscos, o S. Pedro escutou as preces da Comissão de Festas de Nossa Senhora da Agonia e não impediu que saísse à rua o primeiro número da edição 2004 da grande romaria minhota, em homenagem ao poeta e "folclorista" Pedro Homem de Melo, por ocasião do centenário do seu nascimento.

O desfile da mordomia percorreu as principais artérias de Viana, ao final da manhã, comandado por gigantones e cabeçudos e ao som dos grupos de bombos. Perante milhares de pessoas, 310 lavradeiras envergando o inconfundível traje à vianesa e ostentando cerca de 600s quilos de ouro ao peito, desfilaram desde o Jardim do Governo Civil ao Largo de S. Domingos.

Atravessado o centro histórico de Viana, estava alcançado o final do percurso, no Largo de S. Domingos, em plena ribeira vianense, onde o bispo da Diocese sublinhou o carácter "cívico e religioso" da festa. Para D. José Augusto Pedreira a romaria "tem mantido uma comunhão entre as entidades civis e religiosas.

Horas mais tarde, a meio da tarde, o bispo presidiu à procissão solene de Nossa Senhora da Agonia que, pela primeira vez este ano, se realizou à quinta-feira, em virtude do feriado municipal acontecer na sexta-feira, dia da padroeira dos homens do mar.

Cerca de 300 figurados deram corpo ao cortejo religioso, organizado pela Real Irmandade de Nossa Senhora da Agonia, numa alusão a 17 quadros bíblicos acompanhados dos andores de Nossa Senhora dos Mares, de Monserrate, S. Roque, Santa Maria Maior, Senhor dos Aflitos e Nossa Senhora da Agonia. À procissão solene, em que participaram igualmente as autoridades locais, assistiram, silenciosamente, milhares de pessoas.

Autarca de Braga garante conclusão da via do Alto da Vela até ao final do ano

Mesquita Machado anunciou ainda conclusão do Parque das Sucatas da cidade e a construção de duas escolas do ensino básico

Lusa

A via do Alto da Vela, uma infra-estrutura avaliada em dois milhões de euros que vai servir as freguesias a Este do concelho de Braga, ficará concluída até ao final do ano, anunciou ontem o presidente da autarquia.

Mesquita Machado deslocou-se ontem ao local da obra, tendo mantido reuniões com os presidentes das juntas de freguesia de Sobreposta, Espinho, Pedralva, Nogueiró, Lamações e Nogueira e previu a abertura do troço até Dezembro.

A via do Alto da Vela liga a variante Urbana do Fojo, em S. Mamede d'Este, à freguesia de Sobreposta e vizinhas, melhorando os actuais acessos daquelas freguesias ao centro de Braga.

"A nova ligação vai colocar estes pontos do concelho, até agora mais distantes, a cerca de cinco minutos da cidade, podendo ser uma alternativa rápida à actual e única ligação viária das freguesias ao centro: a estrada turística do Bom Jesus", salientou.

O traçado, com cerca de quatro quilómetros, é composto por três faixas de rodagem - duas ascendentes e uma descendente - pavimentadas a tapete de asfalto.

A via do Alto da Vela constitui um investimento fundamental para a rede de acessibilidades da cidade, melhorando a conexão entre os eixos fundamentais, nomeadamente a EN 103 (Variante do Fojo), a EN 103-3, a Variante Sul e a Variante da Encosta.

Na mesma reunião Mesquita Machado anunciou a conclusão do Parque de Sucatas da cidade até ao final do ano, uma iniciativa única no país que vai permitir a erradicação de todas as sucatas existentes no concelho.

De acordo com o autarca, após a conclusão do Parque Municipal de Sucatas os proprietários de todas as sucatas instaladas no município serão intimados a deslocar-se para lá, designadamente as que se dedicam ao sector automóvel e que ocupam áreas consideráveis, como a que se encontra na entrada da cidade, em Celeirós.

O processo de criação deste parque revelou-se mais moroso do que o previsto devido à aquisição das 37 parcelas de terreno que envolveu.

Também ontem o autarca anunciou a construção de duas escolas do Ensino Básico, para responder à sobrelotação das escolas existentes e ao aumento demográfico verificado no concelho.

Os dois novos estabelecimentos de ensino vão localizar-se no Vale de Lamações e na Urbanização Quinta da Maia, servindo a primeira as freguesias de Nogueiró, Lamações e São Vitor e a segunda Maximinos e Ferreiros.

A construção destas escolas, que irão albergar também salas para educação pré-escolar, cozinha e refeitório, faz parte do Plano Municipal de Actividades para 2005.

PS/Baião critica exclusão de Cinfães e Resente da Comunidade do Tâmega

Armindo Mendes

O Partido Socialista de Baião repudia o facto de a presidente da Câmara, a social-democrata Emília Silva, ter votado contra a integração de Cinfães e Resende na Comunidade Urbana do Tâmega.

Para aquele partido, trata-se de uma atitude que "representa um crime contra o interesse estratégico de Baião e põe em causa uma política de vários anos que procurou estimular laços culturais, sociais e económicos entre os municípios do Tâmega e os do Douro Sul, nomeadamente Resende e Cinfães".

O PS recorda, aliás, que a ponte da Ermida, que liga dos concelhos de Resende e Baião, foi paga por fundos dos municípios de toda esta região, incluindo Amarante e Resende.

"Esta atitude sectária da dra. Emília Silva significa um corte da relação histórica, quer do ponto de vista social e económico, como das relações de natureza política, do município de Baião com os municípios que partilham o rio Douro como um elemento estruturante do desenvolvimento económico", lê-se num documento subscrito pelo três vereadores socialistas.

Autarquia de Esposende apela à estabilidade governativa

Marta Caldeira/Intermeios

Esposende comemorou ontem o dia da cidade e do município. A sessão solene que marcou a data contou com a presença de José Amaral Lopes, secretário de Estado dos Bens Culturais, a quem João Cepa, presidente da autarquia, apelou "à estabilidade governativa". A ocasião foi ainda assinalada com a assinatura de um protocolo de cooperação entre as autarquias de Esposende e Povoação, além da atribuição dw medalhas de mérito.

João Cepa aproveitou para enviar um recado ao governo. O autarca considera que a constante mudança de ministros do Ambiente tem prejudicado o concelho, em termos de financiamento. Lamenta, sobretudo, o facto de a cada novo ministro ter que elaborar os projectos novamente.

José Amaral Lopes garantiu que "o país tem evoluído bastante e a maior luta contra o desequilíbrio entre as grandes cidades, Lisboa e Porto e o resto do país, está a ser travada pelos autarcas. Mas não se faz tudo de um dia para o outro".

Em relação às medalhas de mérito, a autarquia destacou, entre os seus cidadãos, Teresa Afonso Portela, Carlos Afonso Portela, com a medalha de mérito desportivo, ao nível dos desportos náuticos. Também o trabalho de Mena do Rio, como é conhecida Maria Filomena da Rocha, artesã na arte de esteireira, foi galardoada com a medalha de mérito cultural, por ser "uma autêntica embaixadora cultural do concelho de Esposende".

A medalha de mérito municipal foi atribuída a Celestino Cubelo Morais (exemplo no âmbito do voluntariado) a Joaquim da Silva Braga (pelo espírito benemerente) e ao Rotary Club de Esposende (promoção do turismo e da cultura, ajuda a associações e solidariedade para com os mais necessitados).

Menino ferido nos Arcos de Valdevez continua a lutar pela vida no "S. João"

Manuela Pinto

O menino de 12 anos que foi ferido pela queda de uma baliza na última segunda-feira, continua a lutar pela vida na Unidade de Cuidados Intensivos da Pediatria do Hospital de S. João, no Porto. De acordo com o responsável por aquela unidade, José Manuel Aparício, "a criança continua em coma e a ser submetida a uma monitorização adequada ao quadro clínico. Passados os três primeiros dias muito críticos, restam dois críticos e só no fim destes cinco dias é que poderemos ter certezas", referiu ao COMÉRCIO. O clínico frisou que a criança tem estado estável, "o que é bom, mas está entre viver e morrer". Apesar deste cenário, o médico acredita que "a recuperação pode ser possível, mas não total, devido a sequelas neurológicas".

Remi Silva tem estado sempre acompanhado pelo pai, que viajou com ele de França até Portugal, onde se deu o infeliz acidente, num recinto desportivo do lugar de Chã, freguesia de Loureda, em Arcos de Valdevez. A mãe está na França.

Este não é o primeiro caso de uma criança atingida por uma baliza que passa pelo "S. João", garantiu o pediatra, que se mostra preocupado: "Os pediatras têm a preocupação fundamental de prevenir acidentes. Não é tão frequente pensarmos em acidentes com balizas". Contudo, perante estes acidentes, considera "ser um ponto a repensar. Se calhar, vou dizer aos pais para terem cuidado com os ringues. Este acidente é um ensinamento para todos".

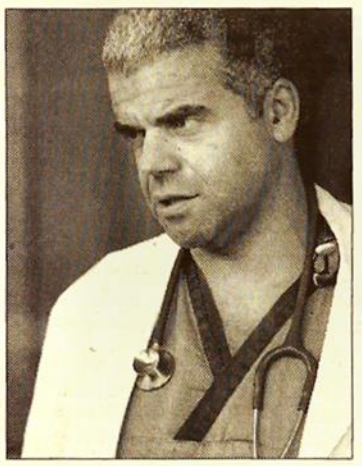

O pediatra José Manuel Aparício

Final feliz para jovem que ficou ferido em acidente com baliza em Melgaço

Lénia Rego/ Intermeios

O jovem de 17 anos que na quarta-feira sofreu um acidente com uma baliza em Melgaço recebeu ontem alta hospitalar. Um final feliz, quando comparado com o sucedido, na segunda-feira, com um menino em Arcos de Valdevez (ver texto superior)

Ontem, a baliza que caiu sobre o jovem emigrante continuava caída no ringue da Associação "Os Fronteiriços", no lugar de Torim, freguesia de Cristóval, Melgaço. A porta do ringue desportivo estava agora fechada, ao contrário do que aconteceu no dia do acidente, mas mesmo assim era possível entrar no recinto, que está vedado por uma rede com dois metros e meios de altura, mas que pouca segurança tem.

Ontem, a baliza que feriu o jovem de 17 anos continuava caída / ARMÉNIO BELO/INTERMEIOS

O acidente ocorreu pouco depois das 19h00, quando o jovem, um amante do desporto, decidiu jogar futebol com um primo e mais dois vizinhos, num ringue perto da casa da avó, onde veio passar férias. Depois de ter marcado um golo, Eduardo Perreira deixou-se levar pela emoção, correu até à baliza, onde se apoiou. Quando virou costas, sentiu o peso do ferro da baliza, que lhe bateu na cabeça. O jovem caiu e ainda conseguiu levantar-se com a intenção de ir para casa. Foram poucos os minutos em que Eduardo esteve em pé, pois, pouco depois, desmaiou.

O pânico instalou-se de imediato entre as crianças que estavam a jogar, que decidiram alertar os vizinhos. Uma das vizinhas ainda socorreu o adolescente, colocou-lhe uma toalha para tentar parar a hemorragia e vestiu-lhe um casaco, pois Eduardo estava com frio. No meio da confusão, o primo da vítima conseguiu recuperar do susto e correu até casa para a avisar sobre o sucedido. "Foi o pior dia da minha vida", comentou a mãe de Eduardo, Rosa Maria Rodrigues, com 47 anos e emigrada em França há 45.

Com um olhar triste, mesmo depois de já ter passado o pior, garantiu que no momento sentiu muita preocupação e a primeira reacção que teve foi colocar o filho no carro, com a ajuda de um familiar, e partir a toda a velocidade para o Centro de Saúde de Melgaço. Pelo caminho ainda se cruzaram com a ambulância que ia para o local, chamada pelos vizinhos. Depois disto, o tempo parecia nunca mais passar para esta mãe, que só conseguia manter na ideia a imagem do filho mais novo ensanguentado. Apesar de toda a angústia, continua a agradecer a ajuda dos médicos e a louvar o trabalho dos profissionais de saúde, que "foram bons" e atenciosos.

O jovem, que joga futebol amador em França, saiu do Centro de Saúde com várias fracturas na mão direita, um dedo partido e com oito pontos na nuca e mais sete perto da testa. Foi levado para o Centro Hospitalar do Alto Minho, onde deu entrada pouco depois das 21h00 e fez algumas radiografias para confirmar se poderia ter algum traumatismo craniano. Sem indicações de traumatismo, apenas algumas "escoriações", foi submetido a um TAC, mas não acusou nada de grave. Teve alta ontem às 12h00.

A prenda do Eduardo

A família de Eduardo regressa hoje a França, o dia de aniversário do jovem. Na altura em que atinge a maioridade, Eduardo sabe que vai ter que esperar entre sete a oito semanas para retirar as ligaduras e depois vai ter que sujeitar-se a muitas horas de fisioterapia. Estudante, numa escola profissional, sonha seguir a profissão de picheleiro. Com as aulas à porta, a avó ainda não sabe como vai ser o desempenho do jovem."Não pode fazer nada, nem na escola, nem nada", lamentou Maria Amélia Lima. "Isto é uma tragédia. Nem sei como anda a gente", concluiu a senhora que, ano após ano, tantas vezes viu o neto jogar naquele ringue. A família não pretende apresentar queixa contra os proprietários, até porque "ele está bem", comentou a mãe do Eduardo.

A junta de freguesia recusou responsabilidades pelo equipamento e remeteu-as para a direcção de "Os Fronteiriços". Do lado da associação, também foram poucas as declarações. A equipa da Intermeios assistiu ontem à tarde a um telefonema do presidente da associação, que perguntava à avó do jovem qual o estado de saúde de Eduardo. Depois de saber que o adolescente já estava em casa, Manuel Correia deu por concluída a conversa telefónica.

Sexagenário retirado morto de ribeiro na Póvoa de Lanhoso

Um homem de 66 anos foi ontem encontrado morto num ribeiro no Lugar da Igreja, em Galegos, na Póvoa de Lanhoso, disse à Lusa fonte do Centro Distrital de Operações de Socorro (CDOS) de Braga. Segundo a fonte, o ribeiro em causa tinha pouca profundidade. Eram ainda desconhecidas as condições em que ocorreu o incidente. O alerta foi dado às 12h00, e o corpo foi transportado para o Hospital António Lopes, Póvoa de Lanhoso.

Contactada pela Lusa, fonte da unidade hospitalar confirmou o óbito, informando que o cadáver foi encaminhado para o Instituto de Medicina Legal de Braga para autópsia.

Garagem HM
Hermínio Madureira & Ca., Lda.
MECÂNICA . ELECTRICISTA . BATE-CHAPAS
PINTURA DE ESTUFA . ESTAÇÃO DE SERVIÇO
VIATURAS DE SUBSTITUIÇÃO
Oficina Padronizada
www.garagemhm.com
Rua 25 de Abril, 247 • Avenida 25 de Abril, 248 • 4420-356 GONDOMAR

Crise no sector automóvel obriga a cancelar edição deste ano da Expomarco

Armindo Mendes

As dificuldades por que passam as empresas do ramo automóvel levaram o Motor Clube do Marco a anular a organização da EXPOMARCO 2004, prevista para 9 a 12 de Setembro, no Marco de Canaveses. O presidente do clube, Bessa de Sousa, disse ao COMÉRCIO que foi feita uma abordagem às empresas, "mas a difícil conjectura económica que o sector automóvel atravessa fez com que se tivesse verificado uma reduzida receptividade relativamente à participação no certame". "Várias empresas, nomeadamente algumas das mais importantes neste concelho, disseram que já não tinham orçamento disponível para participar", acrescentou o dirigente. Anotou também que a reduzida participação seria incomportável para o clube, uma vez que deixaria de ter as receitas necessárias para suportar a organização de um evento, que iria cumprir a sua 12ª edição, e que costuma reunir mais de três dezenas de expositores. A este factor, acresce a reduzida ajuda camarária motivada pelas dificuldades financeiras por que passa a autarquia marcuense.

Bessa de Sousa recorda, por outro lado, que o clube organiza o certame também para angariar fundos destinados a ajudar nas actividades desportivas que são desenvolvidas ao longo do ano, algumas de âmbito nacional, como uma prova de Enduro. Apesar de tudo, os responsáveis esperam poder realizar o certame em 2005, "no nível que os expositores merecem". Apesar deste cancelamento, deverá manter-se a "Feira Marco", de carácter generalista e organizado pela Associação Empresarial local que decorria em paralelo e no mesmo local (largo da feira) da EXPOMARCO.

Lomba acolhe hoje e amanhã terceira Feira do Vinho Verde

Armindo Mendes

A Junta de Freguesia da Lomba, em Amarante, organiza hoje e amanhã a terceira edição da Feira do Vinho Verde, certame que conta com a participação de 25 produtores daquele concelho.

Uma das novidades deste ano prende-se com a mudança de local da feira, que abandonou o Alto da Lomba, passando para o complexo desportivo da freguesia. O presidente da autarquia, Paulo Vasconcelos, explicou em conferência de imprensa que o novo local proporciona melhores condições para acolher um número crescente de visitantes.

No recinto, além das diferentes marcas de vinho, não faltarão uma tasca típica, várias esplanadas e um espaço para actividades de recreio".

O presidente da Junta espera que a feira se assuma como mais um veículo para a promoção de "um produto genuíno e distintivo de Amarante".

"Esta é uma marca que não tem direito de autor, mas tem muita importância no tecido económico", anotou, precisando que se justificava no concelho um certame mais abrangente, idêntico ao que a Câmara de Castelo de Piava promove há vários anos.

Em termos de animação, vão participar alguns grupos do concelho, de vários estilos musicais.

Vila de Montalegre é palco este fim-de-semana de luta entre vacas suíças

Iniciativa inédita em Portugal, com a qual se pretende, segundo os organizadores, recuperar uma tradição antiga da região

Lusa

Vacas suíças às turras, amanhã e domingo em Montalegre / RENE RITLER/EPA

Os amantes de lutas entre bovinos poderão desfrutar, amanhã e domingo, na vila transmontana de Montalegre, de uma iniciativa inédita em Portugal, o Campeonato de Chegas de Vacas Suíças. Segundo Carvalho Moura, da Associação do Boi do Povo de Montalegre, a prova pretende recuperar uma tradição antiga da região de Barroso.

Amanhã, durante a tarde, 20 animais da raça d'Herens, vindos directamente do cantão suíço de Valais, desfilarão no Campo de Chegas de Montalegre em encontros sucessivos até se encontrarem as duas finalistas que, no domingo, disputarão o título de campeã.

Os animais, que já se encontram espalhados pelas diversas aldeias de Barroso em regime de adaptação, não necessitam de qualquer tipo de preparação especial: "Basta juntarmos duas vacas que não se conheçam, para elas saberem que têm que lutar", explicou Carvalho Moura.

No final, disse, haverá também "chegas de bois" segundo a tradição secular de Barroso.

Carvalho Moura acredita que a iniciativa irá atrair a atenção de milhares de amantes das "chegas barrosãs", nomeadamente dos emigrantes que, habitualmente, nesta altura se encontram em Portugal.

"É que - referiu - apesar de o evento ser importado da Suíça, a iniciativa pretendeu retomar as tradições da região transmontana de Barroso onde as chegas também eram realizadas entre vacas".

"Há cerca de 20 anos - explicou - em meados de Abril, as vacas dos diferentes proprietários juntavam-se nos montes baldios para combaterem, mas, por norma, as vacas barrosãs ou cruzadas de mirandês e outras raças lutavam com bravura, mas durante pouco tempo".

"As vacas suíças, por sua vez, são muito mansas mas, dentro da arena, e quando confrontadas com as rivais, tornam-se bravias como o gado ribatejano e lutam durante muito mais tempo", acrescentou.

O Campeonato de Chegas de Vacas Suíças marcará ainda o final das festas de Verão em Montalegre.

Suspensas eleições na Associação de Bombeiros de Amarante

O Tribunal da Relação do Porto confirmou a decisão do tribunal de Amarante de suspender as eleições de Dezembro último na associação dos bombeiros de Amarante, declarando nulo o escrutínio, disse à Lusa fonte ligada ao processo.

Após a rejeição de uma lista de associados que se opõem à actual direcção por parte do presidente da Assembleia Geral, foi interposta no tribunal uma providência cautelar com o objectivo de impedir a realização do acto eleitoral, pedido que a juíza veio a deferir. A decisão, contudo, não foi acatada pela direcção cessante, que realizou as eleições - foi reeleita em lista única - e tomou posse no primeiro dia do ano.

A 9 de Fevereiro a juíza de Amarante declarou "ilícito o acto eleitoral e todos os actos subsequentes", decisão que foi objecto de recurso por parte da actual direcção. O acórdão do tribunal superior vem agora dar razão à decisão da juíza, que confirma a nulidade do acto eleitoral. Os associados agrupados em torno da lista opositora exigem novas eleições. Além de estar sem direcção válida, a corporação tem vivido tempos conturbados, com a substituição do comandante - que vai ser julgado por suspeita de furto durante a assistência a um sinistro no IP 4 - e a divulgação de notícias sobre a alegada utilização abusiva de meios e bens da associação.

Aproveite as suas férias...

Nós estamos perto de si!

Por todo o país mais de 10.000 pontos de venda da rede Vasp estão à sua espera!

Apoio de: 24horas A CAPITAL ACTIVA amiga auto AUTO MOTOR BLITZ Boa Estrela CARAS CARAS Decoração CASA Click in CORREIO da manhã COSMOPOLITAN Cozinha Saudável Cozinha de Sucesso Cozinha Tradicional Vegetariana Diário de Notícias DOZE Exame Exame Informática Expresso EVASÕES flash! Grande Reportagem GQ Jornal de NEGÓCIOS Jornal de Notícias mariana máxima Interiores moto compra e venda moto notícias magazine O Comércio do Porto o Crime o Diabo INDEPENDENTE O JOGO PC Guia Record Rotas de Destinos SABADO Saúde SEMANA Tal & Qual Telenovelas TOPOS Clássicos TV GUIA TV Mais turbo VISÃO VOGUE VOLTA AO MUNDO CEMUSA

Uma iniciativa: Vasp

OPINIÃO

Como deve ser a política

Pedro Baptista

Estamos numa época em que a atitude dominante tende a ser deixarmo-nos levar com a corrente, ficarmos felizes se formos uma peça suficientemente oleada e brilhante de uma geringonça de que não conhecemos o sentido, nem a origem, nem a função. A publicidade, os telemedia e as revistas do lixo da inutilidade social, encarregam-se de valorar, com as suas escalas e tabelas, o desempenho de cada um a partir da sua imagem no vestir, no portar, no conduzir e sobretudo no descruzar da perna, no abanar do rabo ou no arreganhar da taxa expressando-se de forma directamente proporcional à futilidade cerebral. O "top" cidadão é uma espécie do "Top caramel à americana" da nossa infância, ai de quem não tivesse dois tostões para emparceirar na corrida ao apodrecer dos dentes do concentrado de açúcar! Chucha, ri, paga, entretém-se e, de resto, que existe mais no mundo senão andar por cá enquanto nos deixam? E encolher os ombros. Se chove, debaixo do vão das escadas, se o "sunshine", de papo para o ar no sainete do "topless" a derreter as espinhas, é assim com tudo na vida que adianta mexer seja no que for? Se nessa mesma nomenclatura os ricos estão cada vez mais ricos e os pobres cada vez mais pobres, foi porque Alguém assim quis, mesmo que o Alguém seja ninguém, apenas a corrente, mas quem somos para nos medir com Ele mesmo assim, ou para remarmos, com os nossos bracinhos medrados a plástico e "shitburgers", contra a correnteza? É pois natural que o primeiro-ministro da corrente dominante contrate o pessoal da Lix, o mais que tudo do Lixo, para lhe desenhar o arreganho do trombil e gaste mais tempo à procura do "ar" do que a estudar, a pensar, a ouvir, a executar…

A política torna-se, no Reino da Estupidez (é mesmo aquele de que falava Jorge Sena sem consciência embora da premonição), uma questão de imagem, de tom, de parecer. Nada melhor que pequenos sketches televisivos para fazer os "números" de chacha encenados na Lix. Se "a oposição" entrar na corrida, ou seja na mesma corrida, o que não é natural, o reino torna-se ditadura, pois só ele passa a existir. Se a oposição ao Lixo for também de marca Lix, estamos feitos, não existe alternativa, é mais uma pátina do mesmo ser Lixo.

Quando se começou a pensar que ser homem ou mulher não é só chuchar no caramelo, começou a pensar-se também que as coisas não deviam ser como eram, mas como entendíamos que se deviam pôr. Assim nasceu a política: consciência do homem sobre o mundo, tentação de conhecer os segredos da geringonça comunitária, determinação para realizar no mundo o que se entendia que este devia ser. Por isso, e só por isso, o objectivo da política enquanto luta é o poder para concretizar o que se sonhou como devendo ser. No entanto, o poder sendo-o, e sendo também o outro lado da liberdade, é isso mesmo: tentação de traição; convite à usurpação. Surge a tese maquiaveliana, repetida por António Oliveira de Santa Comba, de que o objectivo do poder político é a sua manutenção; a carreira política; o abuso de confiança; o assalto às instituições públicas.

Não é preciso retroceder aos antanhos: a actual corrida ao Lix é a corrida das "carreiras". Ninguém sonhou nada. Ninguém entende que as coisas devam ser nada. É o "pragmatismo" de as coisas serem o que são e o que é preciso é que cada um as cavalgue, se desenvacilhe e se aproveite delas, as utilize para a "carreira" que aparecerá como algo legítimo, E assim se pretende legitimar o aparecimento de uma oligarquia de uns meninecos que não passam de proxenetas da Coisa Pública, que nunca trabalharam na vida e que com a "carreira" sonham nunca o vir a fazer, garantido pelo Reino um confortável regime de tenças que assegurará a obliquidade da curva do estômago, a troco de se tornarem expertos no ludíbrio das maiorias, a quem dirão tudo o que entenderem que as pessoas quiserem ouvir, sempre com a 'brilhância' do Lix.

Para isso assaltam os partidos que utilizarão para assaltarem as instituições públicas ou se manterem nelas. É por isso também que a luta interna nos partidos é uma luta de interesse público, público que, aliás, os sustenta. Dos desfechos nas lutas internas dos principais partidos depende o rumo social e político da sociedade em que vivemos.

Duas atitudes de fundo: uma adaptativa ao que está, cavalgando as "Maria vai com os outros", entendendo que a política nada tem a ver com a ética nem com a moral, por parte dos que querem ver como se podem servir da situação; e uma transformadora, de passar o ser a dever ser, conduzida por princípios norteadores e convicções transformadores, estando contra a corrente dominante sempre que seja preciso e lutando até lhe virar o rumo.

Ao contrário dos que encolhem os ombros dizendo que as coisas são o que são, espécie de maioria silenciosa como a que vegetou neste país durante 50 anos, o homem, para se assumir como tal, e fazer jus à civilização que constituiu, é aquele que diz que as coisas terão de ser como devem ser e não como são. Por isso se prendem ladrões e assassinos; se vacinam as crianças e se combatem os vírus; por isso se é obrigado a pagar o que se deve. Por isso também a política deve ser a imposição do que deve ser, sobretudo quando o é contra a corrente e para virar a corrente, e não o assalto ao poder através da adaptação e da dissimulação para arranjar um tacho ou fazer "carreira" das políticas.

Por isso uma oposição é para ser oposição.

TIAGO PETINGA/LUSA

Correcção

No artigo de opinião publicado na edição de anteontem do COMÉRCIO, da autoria do presidente da Federação Distrital do Partido Socialista de Vila Real, Ascenso Simões, por lapso foi publicado, de forma incorrecta, o nome do dirigente socialista, autor do texto "As insignificâncias de Manuel Maria Carrilho". Ao visado e aos leitores fica o nosso pedido de desculpas.

O Comércio do Porto

Jornal fundado em 2 de Junho de 1854
Registo no Instituto de Comunicação Social n.º 104630
Depósito Legal: n.º 1603/83
Proprietário e Editor: NEW D - NOTÍCIAS DO DOURO,Lda.,
NIPC: 505355906
Registo Comercial: 57970 (Porto)
Conselho de Gerência:
Guillermo García-Alcalde (Presidente), Carlos Fernández Pato, João Anacoreta Correia e António Matos
Detentores de mais de 10% do capital: GUGA – SGPS,SA
Directora de Gestão: Diva Lima
Director Comercial: Francisco L. Ortiz
Director de Publicidade: Paulo Jorge Silva

Director-Geral: António Matos
Director: Rogério Gomes
Editores-chefes: Carlos Pontes, Fátima Dias Iken, Miguel Soares e Virgínia Capôto
Grande Porto/ Norte: António Barroso e Pedro Bessa (editores), Ana Cristina Gomes, Arnalda Barbosa, Bárbara Soares, Cristina Mota, José Vinha (grande-repórter), Manuela Pinto, Patrícia Carvalho, Sofia Pacheco
Sociedade e Cultura: Jorge Maurício Pinto e Rui Azeredo (editores), Dora Mota, Paulo Ferraz, Rémulo Jónatas, Salomé Castro
Política: Paulo Neves (editor), Paula Esteves
Desporto: Bernardino Barros (editor), José Miranda, Miguel Pataco
Economia/ Internacional: Maria Rosa Sampaio (editora), José Figueiredo
Colaboradores: Ana Trocado Marques, Anastácio Neto, Arminda Rosa Pereira, Denisa Sousa, Fernanda Rossi, Fernando Fontes, Francisco Manuel, Humberto Almendra, Joana Carvalho, João Campos, Lígia Candeias, Luísa Marinho, Lume Félix, Manuel Morato, Margarida Araújo, Maria João Leite, Maria José Santana, Paula Mourão Gonçalves, Paulo Freitas, Pedro Cunha, Pedro Granadeiro, Rodrigo Affreixo, Sónia C. Santos, Susana Caravana, Vaz Mendes, Vítor Santos, A. Massa Constâncio, Marlene Silva, Guilherme Soares, Mónica Monteiro, Ricardo Meireles, Vítor Hugo Alvarenga.
Fotografia: Pedro Ferrari (editor), Jorge Miguel Gonçalves, Luís Costa Carvalho
Arquivo: Marta Azevedo
Agenda e Secretariado: Gilberto Pereira, Lucinda Silva, Susana Ribeiro, Susana Silva
Maquetagem e Desenho: Pedro Cunha (Coordenador), José Pedro Vidinhas, Tiago Cunha

Infografia: Rui Reisinho
Produção: Guilherme Lucas (Director), Lúcia Gonçalves, Mónica Fonseca, Olinda Santos e Rui Carvalho
Informática: Vítor Silva
Redacção, Administração, Produção e Publicidade:
Rua de Fernandes Tomás, 352, 1.º, Apartado 4490, Código Postal 4000-209 Porto.
Telef: 225 191 900 **Fax:** 225 375 095 (Redacção), 225 369 859 (Administração), 225 103 206 (Comercial)
Impressão: Naveprinter - Telef. 229 411 084/5
Distribuição: VASP - Telef. 214 398 500
Assinaturas: Matinal
Tiragem: 30 mil exemplares

POLÍTICA

Alegre quer congresso do PS em 2006 para fazer programa de Governo

Candidato reclama para a moção o carácter de esquerda moderna e quer um "Estado estratega"

Texto programático guina à esquerda, alegando que "a tentação centrista é um arcaísmo"

Paula Esteves

Com subliminares mensagens e reparos à candidatura de José Sócrates, Manuel Alegre foi ontem o primeiro dos três candidatos à liderança do PS a apresentar a respectiva moção de estratégia, intitulada "Mais igualdade, melhor democracia".

Modernizar é a palavra-chave do documento de trinta páginas que, como disse Alegre na apresentação, "quer trazer de volta a política". A política de esquerda, "a mais moderna", vincou, numa farpa clara ao lema da candidatura de Sócrates.

Guinando totalmente à esquerda - "a tentação centrista é um arcaísmo" -, Alegre defende que "o PS só cria uma dinâmica de vitória quando é capaz de mobilizar os seus".

O candidato defende igualmente na moção a convocação de um congresso do partido antes das legislativas de 2006 com o objectivo de deliberar um novo programa de Governo.

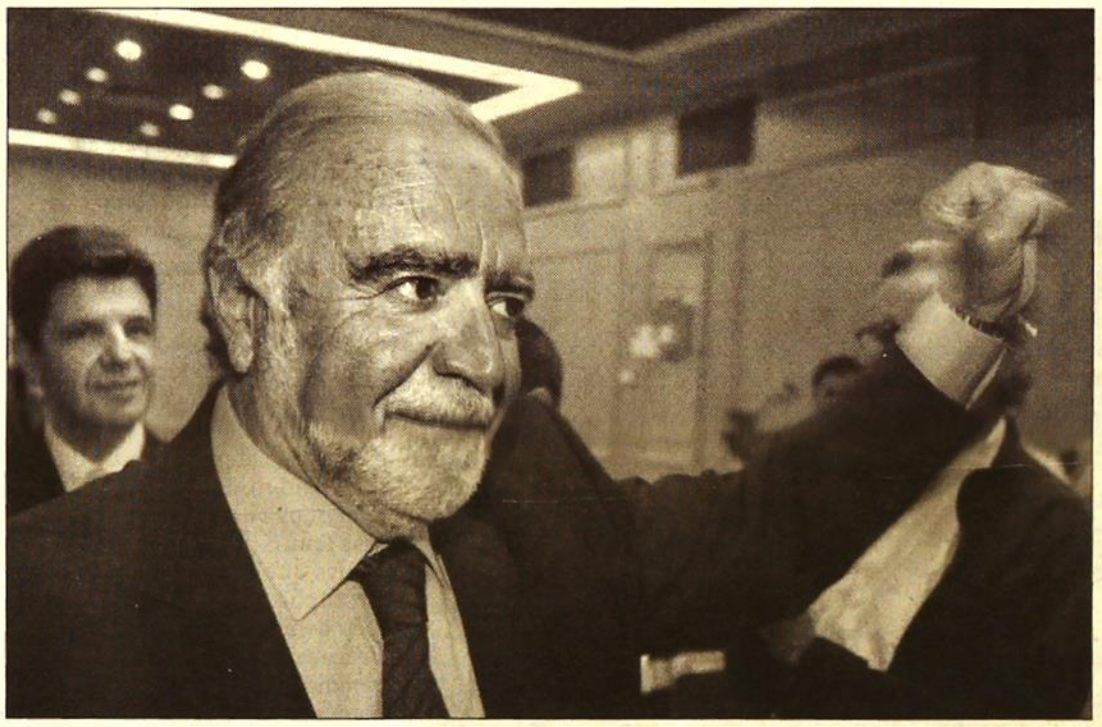

Manuel Alegre foi o primeiro a apresentar a moção de estratégia à liderança do PS / ANDRÉ KOSTERS/LUSA

Coligações pós-eleitorais

Em matéria de coligações estão afastadas as hipóteses de entendimentos pré-eleitorais, devendo o partido lutar por uma maioria absoluta. Se o desiderato não for alcançado, a candidatura de Alegre estende a criação de "condições estáveis de governabilidade" a forças como o PCP e o BE.

Alegre afirmou-se disposto a assumir todas as responsabilidades, incluindo as de primeiro-ministro.

A moção mexe, antes de mais, na modernização do socialismo e propõe para o Estado "um novo papel" o de "Estado estratega, entidade a quem "caberá suprir as falhas do mercado e estimular áreas ou sectores qualificantes".

A moção, que recolheu um largo contributo de notáveis do partido como Alberto Martins, Maria de Belém, Ana Gomes e João Cravinho (este último a merecer uma especial menção de Alegre), elege 12 pontos para a modernização do país, entre os quais sobressai a concepção de um novo ciclo de políticas sociais.

Realçando a particularidade de a candidatura ser a primeira a avançar com a moção, porque "quer discutir ideias", em detrimento de "projectos pessoais", Manuel Alegre bateu várias vezes na ideia de a sua candidatura representar a "esquerda moderna" e, mordaz, salientou, invocando Mário Cesariny: "Esquerda moderna. Neste tempo de citações que não sejam só duas palavras" - disse o candidato á liderança do PS.

Conselhos de opinião

Outra vez em torno da modernização, o texto programático defende novas matrizes para o partido, desde logo a paridade.

Manuel Alegre quer ver o PS aberto à sociedade e propõe o lançamento de uma "nova instância permanente de reflexão política - os conselhos de opinião", ao nível concelhio, distrital e nacional.

Eleições primárias no partido para escolha dos candidatos autárquicos e dos deputados, limitação de mandatos e revisão dos estatutos são outras das medidas avançadas por Alegre para ver o seu PS modernizado.

José Sócrates antecipa moção num primeiro debate hoje no Porto

Paula Esteves

A profunda revisão dos designados benefícios fiscais (que funcionam como porta principal para a consolidação da evasão ao fisco) é uma das medidas que consta no programa de combate à fuga fiscal proclamada pela moção de José Sócrates, que hoje é passada em revista prévia num encontro com militantes no Porto.

Uma das áreas inovadoras sobre a qual a moção se debruça é a gestão autárquica, salientando o princípio da qualidade de vida em áreas-chave como o urbanismo e o ambiente.

Um ponto quente proposto por Sócrates tem a ver com a transparência no financiamento autárquico e com regras separadoras entre modelos de financiamento e o sector da construção.

A moção, que só será formalmente apresentada a partir do dia 25 (aquando da formalização da candidatura), será objecto de discussão prévia com os militantes do Porto, Lisboa e Coimbra, defendendo como linha programática o caminho da esquerda moderna e a convicção de que "não existe qualquer crise de identidade no partido"- disse ao COMÉRCIO Sérgio Sousa Pinto, que assumiu a redacção da moção.

Por contraponto ao modelo neoliberal, a moção defende o modelo social europeu, fazendo a apologia intocável da esfera pública e de serviços consignados como uma espécie de "capital social", ligado de forma indissolúvel à ideia de Estado e de progressão colectiva (falamos da órbita da educação, saúde e assistência).

A nível interno, Sócrates proclama, não o princípio da paridade absoluta, mas, como salienta Sérgio Sousa Pinto, a fórmula "preferível", que aponta para a "clara representação das mulheres". Para facilitar a execução desta fórmula é sugerida a alteração dos horários nocturnos das reuniões partidárias.

Como "nova geração de políticas", Sérgio Sousa Pinto dá ao COMÉRCIO exemplos ao nível da família (conciliação com a vida profissional), colocando ainda o acento tónico na área do ambiente.

Secretaria de Estado da Educação já funciona em Aveiro

Maria José Santana

A Secretaria de Estado da Educação começou ontem a funcionar em Aveiro. A equipa de Diogo Feio, secretário de Estado da Educação, está já instalada no 12º andar do edifício do Centro Regional da Segurança Social, situado na Rua Dr. Alberto Souto, dando cumprimento à decisão do governo de Santana Lopes de deslocalizar os serviços.

Segundo assegurou fonte do gabinete governamental, a equipa liderada por Diogo Feio já se encontrava ontem a trabalhar a partir de Aveiro. O próprio secretário de Estado terá realizado ontem as suas primeiras reuniões de trabalho a partir da cidade dos canais.

Autarca de Esposende condiciona recandidatura

Lusa

O presidente da Câmara de Esposende fez ontem depender a sua recandidatura em 2006 da concretização, até final do ano, dos projectos que propôs para a frente ribeirinha de Esposende e a praia da Apúlia.

"Se até final do ano garantir a concretização de projectos estruturais âncora com os quais me comprometi - como a intervenção na frente ribeirinha de Esposende e na da praia da Apúlia - poderei ser candidato", disse João Cepa, salientando: "Se não, não vou ter à vontade para o fazer".

É que, frisou, estes projectos foram "assumidos perante a população" e o seu incumprimento seria, por si, considerado um "insucesso pessoal".

João Cepa assumiu a presidência da Câmara Municipal de Esposende em Novembro de 1998, então como substituto do presidente eleito Alberto Figueiredo, que foi como deputado para a Assembleia da República.

Em Novembro de 1999, Alberto Figueiredo viria a renunciar ao cargo de presidente da Câmara, que foi então efectivamente ocupado por João Cepa. Este viria depois a recandidatar-se nas eleições autárquicas de 2002, mandato que termina em 2006.

SOCIEDADE

Sindicato de oficiais denuncia "negligência" nas promoções na PSP

Sindicato Nacional de Oficiais de Polícia diz que existem as vagas mas as promoções não saem

Escolha de civis para altos cargos em detrimento de oficiais preocupam sindicato (SNOP)

Manuela Pinto

O Sindicato Nacional de Oficiais de Polícia (SNOP) considera que existe "alguma negligência" na forma como têm sido tratados os processos das promoções na PSP, como referiu ao COMÉRCIO, o presidente da direcção desta organização sindical, comissário Resende da Silva.

Como paradigma desta situação, Resende da Silva referiu o caso dos comissários (oriundos do 4º curso da antiga Escola Superior de Polícia), "que já há dois anos reúnem condições para serem promovidos a subintendentes, existindo mesmo vagas, mas que ainda não foram promovidos. Em Julho de 2002 tinham o tempo para serem promovidos , mas só em Março de 2003 foi aberto o concurso, que ainda não teve conclusão, devido a alguma negligência. Desconhecemos se esta negligência é da Direcção Nacional se do Ministério da Administração Interna".

"O sindicato tem pressionado a Direcção Nacional relativamente à questão das promoções", garantiu o comissário, frisando ainda que os oficiais dos primeiros dois cursos formados pela Escola Superior de Polícia, agora designada por Instituto Superior de Ciências Policiais e Segurança Interna (ISCPSI) desde 10 de Agosto deste ano que já poderiam ser intendentes, mas a acção formativa deveria ter já decorrido. Estes subintendentes vão agora em Setembro fazer o curso para serem promovidos a intendente. "Actualmente há 32 vagas para intendentes na PSP. E não existem intendentes há dois anos na Polícia", realçou o sindicalista.

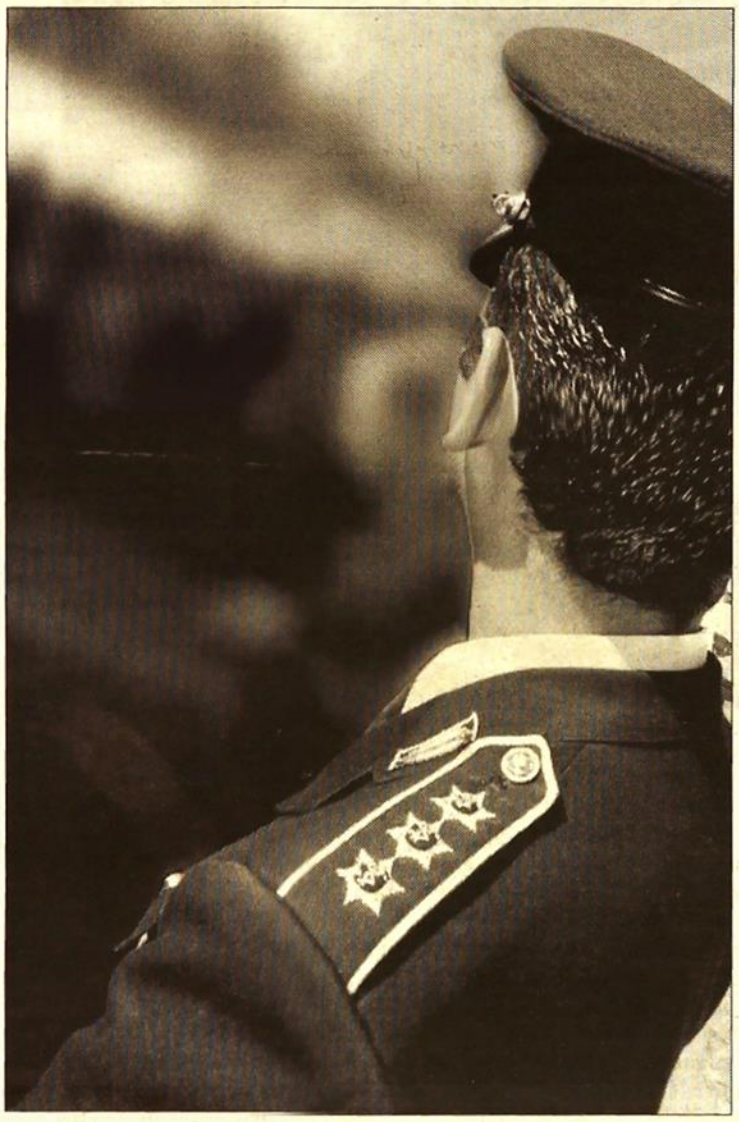

Os processos de promoção na PSP estão a levantar polémica / PEDRO GRANADEIRO

"Estes atrasos têm a ver com o facto do MAI não ter diligenciado para que o processo decorresse com normalidade no devido tempo. O processo deveria ter sido mais célere".

Neste ponto, Resende da Silva recordou que desde 1999 que a legislação prevê que haja uma acção de formação para promoção a intendentes, mas só foi regulamentada este ano. "O processo é muito moroso e não se compreende. Não é necessário tanto tempo para analisar um concurso destes", garantiu o nosso interlocutor.

"Os concursos arrastam-se e afectam uma grande massa humana na PSP", frisou, referindo que existem 450 vagas para agentes principais que continuam por preencher. Assim como existem 45 vagas para comissários e 30 para subintendentes.

Alguns oficiais referiram já ao COMÉRCIO sentirem-se desmotivados com o atraso das promoções, referindo mesmo que se vive uma situação de "deixa andar". A instabilidade na PSP vai continuar, em particular no final de Setembro, altura em que "assistiremos a uma dança de cadeiras. Temos dois superintendes-chefes que foram exonerados. Desconhecemos qual será o futuro deles, o que poderá levar a uma alteração no dispositivo. Esperamos é que nos Recursos Humanos os directores de departamento não venham também a ser substituídos", disse o presidente da direcção do SNOP.

Civis na PSP

"Antes da tomada de posse da nova Direcção Nacional, estava previsto que em 23 de Agosto deste ano já poderiam ser feitas as promoções dos oficiais (de subcomissários para cima). Entretanto, pelo que sabemos, a nova directora nacional adjunta para os recursos humanos não está ao serviço e preocupa-nos a indicação que ela não venha a estar disponível durante algum tempo", frisou Resende da Silva.

A solução para este impasse das promoções passa por uma de duas opções, como defende o SNOP: "Ou há despacho de delegação de competências, o que permitirá maior celeridade, ou terá que ser o ministro a decidir. Mas como o ministro também é novo no cargo, poderá haver algum atraso burocrático".

A ideia de civis nos mais altos cargos da PSP não agrada nada ao SNOP, como frisou o nosso interlocutor: "Lamentamos que o director nacional não seja da PSP, porque não vemos a Polícia como uma estrutura política, mas como instituição subordinada à Lei e à segurança dos cidadãos".

"A PSP tem efectivos capazes para exercer tais cargos, pelo que estes deverão ser ocupados por profissionais de polícia, concretamente na Área de Operações e Segurança (iminentemente policial), na Área dos Recursos Humanos e na Área de Logística e Finanças devem ser quadros superiores da PSP, assessorados por técnicos qualificados".

O presidente da direcção do SNOP ressalvou, porém, que esta posição "não passa pelo mérito dos civis", antes pela "formação e orientação profissional dos elementos policiais que visam a segurança dos cidadãos".

"Primado dos magistrados"

"Preocupa-nos que nos últimos anos se tenha apostado muito nos juízes. Em tempos viveu-se na PSP um primado militarista, agora é o da magistratura judicial, cuja lavra é preocupar-se com a Justiça que, cada vez mais, precisa de bons quadros", frisou o comissário. "Ficamos perplexos com a afectação desses quadros na PSP e não na magistratura", sublinhou ainda Resende da Silva, a propósito do novo chefe de gabinete do director nacional: um juiz desembargador. "O cargo de chefe de gabinete é tão mais importante quanto menos polícia for o director nacional".

PSP/Porto fica sem cinco subintendentes

Em Setembro o comando da PSP/Porto vai ficar sem cinco subintendentes, quatro dos quais ocupam lugares chaves nesta corporação, designadamente o chefe da Área de Operações e Segurança e três comandantes de divisão (1ª, 2ª e Gaia). Do rol de subintendentes que vão para Lisboa fazer o curso para promoção a intendente fazem ainda parte o comandante da Polícia Municipal de Matosinhos, que pertence ao quadro orgânico da PSP/Porto e o chefe da Área de Administração e Apoio Geral. Quem irá ocupar esses cargos é ainda uma incógnita, como referiram alguns polícias ao COMÉRCIO. "Se houvesse promoções, permitiria novas colocações e transferências e isso iria colmatar as falhas de quem tem que sair agora. Não havendo promoções, não há colocações, o que leva a um défice", frisou o responsável do Sindicato Nacional de Oficiais de Polícia. "Um comando metropolitano tem uma grande complexidade e tudo isto tem uma grande reacção em cadeia: postos inferiores ocupam lugares superiores (como um comissário a ocupar um lugar de um subintendente, por exemplo). A ocupação de um posto superior por um polícia com menos graduação deveria ser uma excepção. O ideal é ter o posto adequado ao exercício", frisou, sublinhando ainda que, "da parte da tutela não existe preocupação com as condições de segurança, porque o pessoal da PSP continua a fazer sacrifícios ".

"Não quero civilizar a PSP"

"Não quero civilizar a PSP ", garantiu ao COMÉRCIO o director naciona da Polícia de Segurança Pública, o juiz desembargador Branqinho Lobo. "O meu principal interesse é a PSP", frisou o recém-empossado director nacional, referindo-se à contestação por parte do Sindicato Nacional dos Oficiais de Polícia, sobre a presença de civis nos destinos da PSP, designadamente na Área de Recursos Humanos, cuja directora nacional adjunta é Teresa Caupers. A escolha do juiz desembargador foi baseada, entre outros motivos, no facto de "trabalhar há 20 anos" com Teresa Caupers. Quanto aos receios de que a nova directora adjunta dos Recursos Humanos da Direcção Nacional da PSP não assuma de imediato as suas funções, Branquinho Lobo sossega os elementos da PSP pois, assegurou, "Teresa Caupers vai estar no seu gabinete da Direcção Nacional da PSP no dia 23 deste mês". Tal como referido pelo representante do SNOP ao COMÉRCIO, havia o receio que a directora dos recursos humanos não assumisse de imediato funções, o que poderia causar ainda mais atrasos nas promoções. A responsável dos Recursos Humanos tem uma árdua tarefa à sua espera. Também o chefe de gabinete de Branquinho Lobo é um civil: o juiz desembargador José Gabriel Pereira Silva. "Não me façam disto uma guerra. São duas pessoas que fui buscar", frisou, recordando que a PSP é composta por 20 mil elementos. "Levo os sindicatos a sério, mas não dramatizem. Estas pessoas vieram para ajudar", frisou.

BREVES

▼ ESPANHA

Português suspeito de morte e roubo detido em Madrid

A polícia do município espanhol de Lugo deteve um português de 50 anos suspeito de ter assaltado um estabelecimento comercial naquela localidade, e sobre o qual pendia um mandado de prisão por um homicídio em Madrid. De acordo com a subdelegação do governo em Lugo, o homem, que utilizava seis identidades diferentes, tinha sobre si um mandado de captura internacional e uma ordem de extradição para Portugal.
O cidadão português é ainda suspeito de ter assaltado dois estabelecimentos comerciais: um na passada segunda-feira, onde roubou um livro de cheques e um telemóvel, e outro no passado dia 20 de Junho, onde conseguiu roubar mil euros em dinheiro. O homem é também suspeito de ter assaltado cerca de 24 casas particulares da área.

▼ MADEIRA

Identificados três rapazes por alegado abuso sexual de menor

A PJ identificou três rapazes menores suspeitos da prática de diversos crimes de abuso sexual sobre um outro menor de 10 anos ocorridos na freguesia do Caniço, no Funchal, Madeira. A vítima, do sexo masculino, teve de receber tratamento clínico e apenas um foi detido por ter mais de 16 anos.

▼ MARINHA GRANDE

GNR apreende 720 doses de heroína a rede de traficantes

A GNR anunciou ontem a apreensão de 720 doses de heroína na zona da Marinha Grande. A apreensão da droga e de duas balanças de precisão teve um valor total de 2.150 euros e dos seis detidos, quatro ficaram em prisão preventiva, no âmbito de uma investigação já em curso feita pelas autoridades.

Governo passa a contratar nadadores salvadores

Os nadadores salvadores vão passar a ser contratados pelo Ministério do Ambiente, que terá de assegurar a prestação de serviços daqueles profissionais, de acordo com uma lei publicada ontem em Diário da República.

Actualmente competia aos concessionários das praias (que exploram os equipamentos das zonas balneares) contratar os nadadores salvadores, que eram formados pelo Instituto de Socorros a Náufragos. No entanto, a actual lei mantém que são os concessionários a pagar aos nadadores salvadores, ficando o Ministério do Ambiente com competência para angariar estes profissionais para todas as praias do país. Aos concessionários cabe ainda a aquisição dos materiais e equipamentos destinados à informação, vigilância e prestação do socorro e salvamento. Catarina Gonçalves, responsável da Associação Bandeira Azul, já se manifestou contra a nova lei . "Não é administrativamente que se coloca segurança nas praias, é com acções e programas, que actualmente não existem", criticou.

CE propõe medidas alternativas à prisão preventiva

A Comissão Europeia vai propor medidas alternativas para evitar o "recurso excessivo" à prisão preventiva nos Estados membros. Bruxelas defende a criação de um instrumento jurídico, para que os Estados membros reconheçam medidas de controlo que não retirem a liberdade antes da realização do julgamento. Entre essas medidas a CE destaca a obrigação de apresentar-se perante a polícia ou a proibição de viajar, de modo a evitar um "recurso excessivo" à prisão preventiva.

Ensaios de medicamentos em doentes vão passar a ser autorizados pelo Infarmed

Cerca de 150 ensaios clínicos são feitos por ano antes da sua comercialização mas agora vai ser maior o seu controlo

Lusa

Os ensaios de medicamentos em doentes portugueses passam a ter de ser autorizados pelo instituto nacional que tutela o sector, que até agora era apenas informado sobre a sua realização, segundo um diploma publicado ontem.

A Associação de Médicos Portugueses da Indústria Farmacêutica (AMPIF) saúda as novas regras, para a elaboração das quais não foi consultada, mas prefere "esperar para ver" a sua eficácia.

Os ensaios clínicos constituem a fase final da investigação de novos medicamentos, antes da sua comercialização e, segundo o Instituto Nacional da Farmácia e do Medicamento (Infarmed), são realizados cerca de 150 por ano em Portugal. O Infarmed adianta que as áreas terapêuticas que predominam nos ensaios clínicos realizados em Portugal são os anti-neoplásicos e imunomoduladores (alteram a resposta imunitária do doente), anti- infecciosos sistémicos, cardiovasculares e sistema nervoso.

Háa contudo ainda dúvidas que não estão ainda esclarecidas, como a forma de articulação entre as comissões de ética dos hospitais e a Comissão de Ética para a Investigação Clínica.

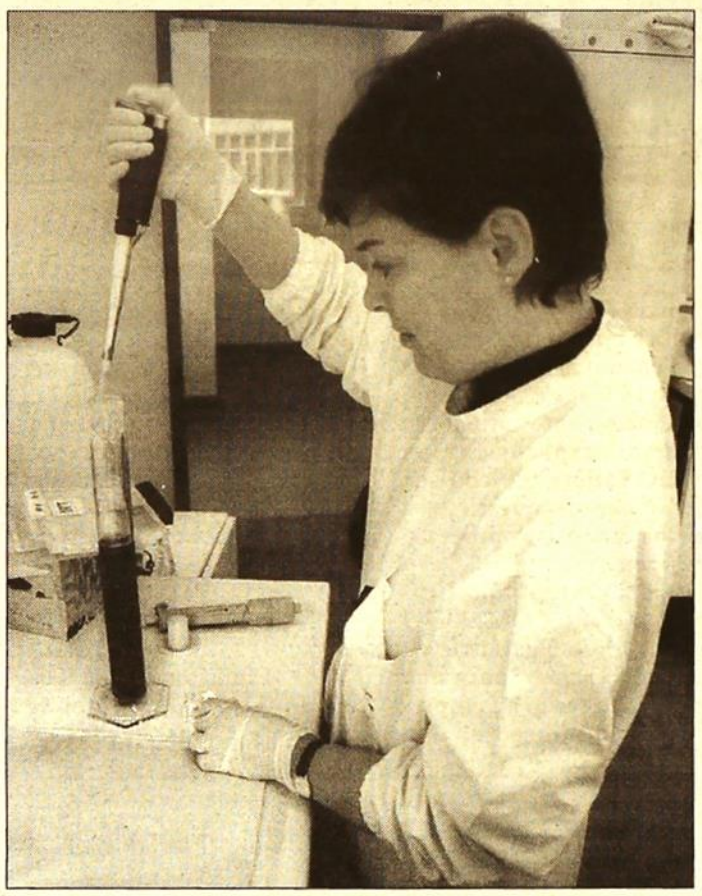

Os testes vão passar a ser mais controlados / *LUÍS COSTA CARVALHO*

Presença da bactéria legionela encerra hospital das Caldas

Lusa

O Hospital Termal das Caldas da Rainha foi encerrado devido ao aparecimento de uma bactéria (Legionela Pneumophila) no sector das inalações, mas a administração espera reabrir os tratamentos no início de Setembro. "Trata-se de uma situação pontual que nunca tinha sido detectada anteriormente, que se deveu à onda de calor e que provocou as condições para o aparecimento desta bactéria, que se aproveita do aumento da temperatura", afirmou ontem o presidente do conselho de administração do hospital, Vasco Trancoso. A situação, "não é dramática, tratando-se de uma contaminação que apenas afectou a atmosfera junto à secção de tratamentos". Segundo disse, tudo indica que "não atingiu as canalizações (por onde passa a água termal)". O lançamento de vapor de água a 120 graus nas canalizações é a metodologia utilizada para assegurar que estas não serão contaminadas, explicou.

Buscas de banhistas desparecidos recomeçaram

As autoridades marítimas recomeçaram ontem de manhã as buscas das quatro pessoas desaparecidas quarta-feira em diversas praias do país, disse à Lusa fonte do Comando Naval.

As buscas, com o auxílio de helicópteros, serão feitas na Praia de Almograve, Sines, de onde desapareceu um pescador desportivo, que se encontrava nas rochas, na Praia do Pedrógão, Leiria, onde se afogaram dois jovens, e na Praia do Cabeço, Viana do Castelo, onde um um homem também está desaparecido, mas sem sucesso.

Entretanto, segundo a mesma fonte, dois surfistas foram resgatados quarta-feira do mar da Praia de Odeceixe, com a ajuda de um helicóptero, não se sabendo qual o seu estado de saúde. Também o corpo do pescador desportivo, de 65 anos, desaparecido quarta-feira no Portinho da Lapa das Pombas, Odemira, foi ontem localizado no mar, a sul daquele local, pela equipa de buscas, revelou o capitão do Porto de Sines que explicou que se desconhecem as causas que provocaram a queda do homem para o mar, do cimo das rochas onde alegadamente estaria a pescar.

Ano lectivo ao Superior vai abrir mais cedo que o habitual

Os estudantes do Ensino Superior vão iniciar as aulas mais cedo do que os anos anteriores, o ano lectivo terá início logo após o anúncio dos resultados da 2ª fase, marcado para o dia 6 de Outubro, assegurou esta quinta-feira o governo em comunicado do Conselho de Ministros.

Pela primeira vez, as aulas vão começar em simultâneo para os alunos que se candidataram nas 1ª e 2ª fases de acesso ao Ensino Superior.

Têxtil fecha em Barcelos e lança mais 181 pessoas no desemprego

Há três meses que surgiam rumores do encerramento da Rainha do Cávado depois das férias. O desfecho confirmou-se

Susana Caravana

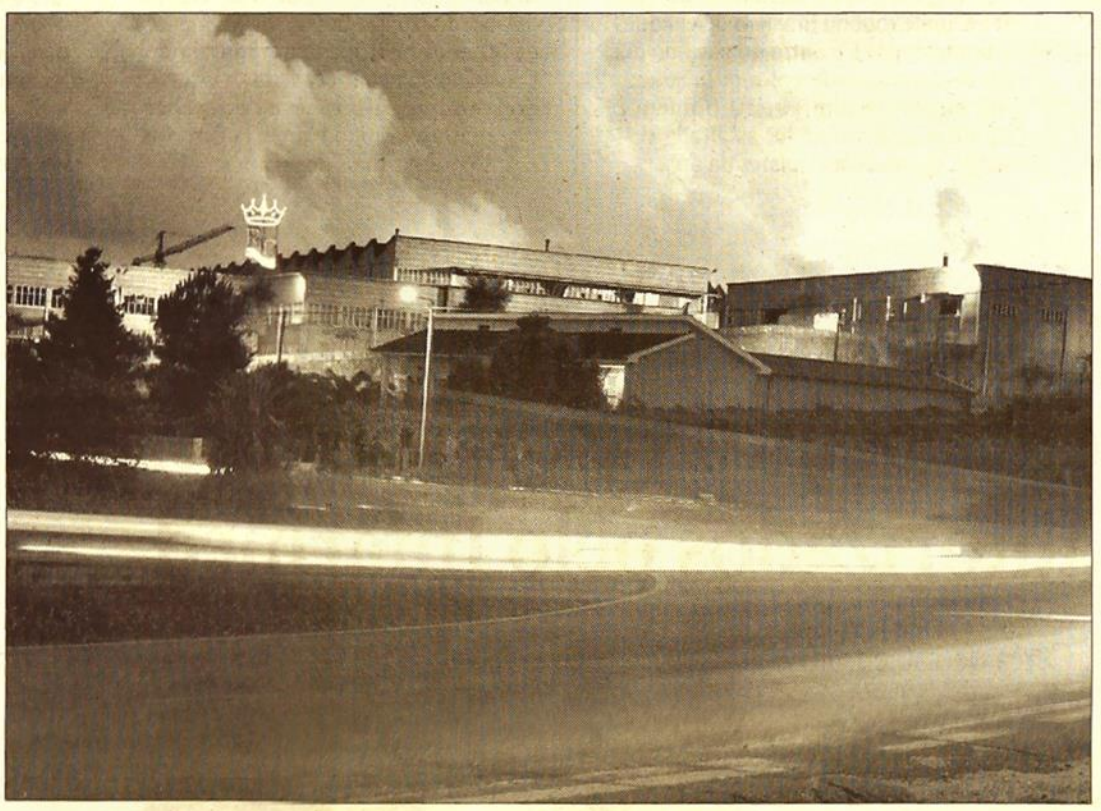

O fecho da fábrica "Rainha do Cávado" deixou sem emprego mais 181 operários / ANTÓNIO MANUEL RODRIGUES/INTERMEIOS

"É apenas mais uma fábrica têxtil a fechar portas no concelho de Barcelos lançando para o desemprego 181 pessoas". Foi este o desabafo de Fátima Azevedo do Sindicato do Vestuário, Confecção e Têxtil do Norte em relação ao fecho da empresa Rainha do Cávado na freguesia de S. Romão da Ucha, Barcelos que deixa em atraso o pagamento do subsídio de férias e os 17 dias de Agosto que laborou.

Os trabalhadores reuniram-se com o sindicato e com a gerência de forma a receberem o documento comprovativo do encerramento da empresa para que se pudessem inscrever no desemprego. Mas, segundo o sindicato, na próxima semana uma outra empresa têxtil, mas de Braga, vai também fechar portas aumentando assim a já extensa lista de falências de empresas no distrito.

Desde há três meses que circulavam rumores de que a empresa Rainha do Cávado não iria abrir portas depois das férias. Conhecedores dessa ameaça os trabalhadores fizeram chegar ao sindicato tal indicação. "Os funcionários explicaram-nos que estava a circular um rumor de que a empresa iria fechar para férias e que já não abriria mais as portas. Perante essa possibilidade o sindicato pediu uma audiência com a gerência da empresa e ministério do trabalho. O encontro aconteceu há cerca de 15 dias e o que nos foi dito é que o rumor afinal era verdadeiro", explicou ao COMÉRCIO Fátima Azevedo que adiantou que a empresa estava desde há 3 anos em processo de recuperação.

Esta dirigente sindical explicou ainda ao COMÉRCIO que foi pedido à gerência da Rainha do Cávado para que antecipasse o fecho da empresa. "Já que nos tinha sido dito que o fecho era irreversível e que tal iria acontecer durante o período de férias dos funcionários pedimos para que tal fosse antecipado de forma a que os patrões pudessem ser localizados e os trabalhadores tivessem acesso ao formulário 346 que dá acesso ao fundo de desemprego", frisou.

> Os rumores do fecho de mais esta empresa têxtil do Norte acabaram por concretizar-se

Mais um encerramento à vista

Os 181 funcionários da Rainha do Cávado juntaram-se em frente às instalações da empresa lamentando o encerramento onde muitos trabalharam desde sempre. "Trabalho aqui há cerca de 36 anos e agora o que é que vou fazer? Ninguém me emprega com esta idade, ainda mais com a crise que o país está a atravessar", lamentou uma das funcionárias que sublinha o facto de também o marido e o filho trabalharem nesta fábrica.

Fátima Azevedo adiantou ao COMÉRCIO que no início da próxima semana uma outra empresa têxtil de Sequeira, Braga, vai também lançar duas dezenas de pessoas para o desemprego que ainda não receberam o subsídio de Natal de 2003, subsídio de férias, salário de Julho e horas extraordinárias efectuadas ao longo do ano.

Cinco milhões para apoiar vítimas dos incêndios

O Governo vai disponibilizar 5,5 milhões de euros para apoiar as vítimas dos incêndios florestais deste Verão, mas não será decretado o estado de calamidade pública em nenhum concelho, anunciou ontem o ministro da Presidência.

Segundo Morais Sarmento, às famílias que perderam as suas fontes de rendimento devido aos incêndios será concedido um "subsídio de sobrevivência imediato de prestação única".

Este subsídio irá corresponder ao pagamento de um salário mínimo por cada elemento do agregado familiar.

Aos pensionistas que também perderam as suas fontes de rendimento será concedido um subsídio durante um ano, no valor da pensão social.

Aos corpos de bombeiros que perderam viaturas nos incêndios serão concedidos apoios financeiros para aquisição de novos veículos e será dada uma contribuição às corporações que estiveram envolvidas no combate aos fogos para "despesas excepcionais" com comida e combustível.

Morais Sarmento adiantou que o Governo decidiu não decretar o estado de calamidade pública em nenhum dos concelhos afectados pelos incêndios florestais, pois isso "poderia ter consequências negativas".

"O estado de calamidade pública poderia ter consequências negativas, nomeadamente no Algarve, uma zona que regista nesta época uma forte procura ao nível do turismo", disse Morais Sarmento.

Caçadores vão manifestar-se frente à residência oficial de Santana

Lusa

A Federação Nacional de Caçadores e Proprietários marcou para Setembro uma manifestação contra um diploma que estabelece datas diferentes para a prática da caça em regime ordenado e não ordenado, anunciou ontem aquela associação.

O secretário-geral da Federação que tem 83 mil associados, Eduardo Biscaia, disse à Agência Lusa que o protesto a realizar junto à residência oficial do primeiro-ministro pretende lutar contra "o favorecimento de lobbies".

Em causa está um diploma que estabelece datas diferentes para a prática da caça em dois regimes

A portaria 553/2004 estabelece regimes e datas diferentes para a prática da actividade cinegética para o regime ordenado e não ordenado (no regime ordenado, os caçadores pagam para caçarem, enquanto no não ordenado os caçadores procuram terrenos em que não precisam de pagar para exercer a sua actividade).

A época de caça para o regime ordenado começa no terceiro domingo de Setembro e termina a 31 de Dezembro. Para o regime não ordenado inicia-se no primeiro domingo de Outubro e termina no último domingo de Dezembro.

Segundo Eduardo Biscaia, a portaria "discrimina injustamente" os caçadores e gera "uma situação injusta" por permitir que "os caçadores do regime ordenado possam continuar a caçar no regime não ordenado, usufruindo de mais dias do calendário venatório".

Os caçadores sentem-se "discriminados" pelo novo diploma / AF/ARQUIVO

Eduardo Biscaia acusou o Ministério da Agricultura de "favorecer lobbies da caça".

"Os pedidos de audiência feitos por nós ao Ministério da Agricultura não têm tido resposta. Os responsáveis do Ministério limitam-se a receber os amigos e as pessoas entrelaçadas nos seus interesses", afirmou.

"Qualidade e verdade nos produtos comercializados"

*É esta a **estratégia** de negócio defendida pelos responsáveis da Carlos Costa Cabral, Lda*

*A empresa situa-se nos **Açores** e dedica-se à distribuição de produtos alimentares e outros*

MÓNICA MENDES

A Carlos Costa Cabral, Lda é hoje uma das três melhores empresas do sector de distribuição personalizada no mercado Açoriano. A história desta empresa começa quando Carlos Costa Cabral inicia a actividade comercial a título individual a 1 de Abril de 1983, comercializando durante cerca de oito anos toda a produção da Fábrica de Queijo da Covoada, na ilha de São Miguel.

A 20 de Julho de 1989 constitui uma sociedade familiar com a própria esposa, desenvolvendo o negócio de comércio e venda por grosso de produtos com marcas conceituadas e de superior qualidade.

A Carlos Costa Cabral, Lda tem a sua sede na cidade de Ponta Delgada, nos Açores e funciona como armazém de representações de diversos produtos do sector alimentar e tabaco, em toda a ilha de São Miguel, possuindo nesta mesma ilha 1500 clientes de retalho, 12 clientes grossistas e 42 potenciais clientes armazenistas nas restantes ilhas dos Açores. Para além disso, possui 19 postos de trabalho distribuídos por diversos sectores como administração e contabilidade, vendas, armazenagem e distribuição.

Os responsáveis da Carlos Costa Cabral, Lda, exibindo o prémio da quarta melhor empresa dos Açores em 1996

Crescimento da empresa

Segundo nos contou o sócio gerente da empresa Carlos Costa Cabral, os anos de 1995 e 1996 foram decisivos para a empresa. "O país, e por consequência também os Açores, encontravam-se num momento de recessão e, ao contrário do não investimento do país, a empresa acreditou e investiu muito, principalmente na estrutura humana da firma. A análise do mercado revelou comerciantes insatisfeitos e exigentes, mas também sedentos de uma empresa que semeasse qualidade e verdade nos produtos comercializados e no serviço prestado. Assim foi feito e já no ano de 1996 a empresa cresceu 55 % em relação a 1995, tendo a nossa empresa sido classificada em 4º lugar na selecção das 100 maiores empresas dos Açores".

Os balanços dos anos de 2001, 2002 e 2003 revelam que a empresa cresceu sempre sustentadamente. Na verdade, por exemplo, nas contas referentes ao ano de 2003 verificou-se que houve um bom comportamento das Vendas e outros proveitos, pois em relação a idêntico período de 2002 apresentam um crescimento de cerca de 10 por cento.

Por outro lado, os resultados líquidos apresentam um crescimento significativo face a 2002, superior a quatro vezes, atingindo o valor de 229 221,91 euros. A autonomia financeira tem apresentado valores crescentes, atingindo neste final de ano a situação confortável de 24,48%.De relçar, ainda, a diminuição dos fornecedores em 21,22 %, resultante de uma política de aproveitamento de descontos de pronto pagamento com repercussões extremamente positivas na margem de comercialização e rentabilidade geral da empresa.

"No ano de 1996 a empresa cresceu 55% em relação a 1995, tendo a nossa empresa sido classificada em 4º lugar na selecção das 100 maiores empresas dos Açores"

Um outro facto relevante das contas referentes a 2003 que Carlos Costa Cabral lembra é que "face a um IRC em 2003 de 73 530,46 euros, começa a haver preocupações de eficiência fiscal como forma de optimizar os recursos da empresa".

Futuro

De acordo com o sócio-gerente Carlos Costa Cabral "a empresa tem investido muito nas novas tecnologias, mais propriamente nos sistemas informativos, actualizando-se constantemente". Perante este cenário, as perspectivas futuras para esta firma açoriana são optimistas. Na verdade, segundo os dados fornecidos por este responsável da empresa, estima-se um crescimento da facturação para 2004 na ordem dos 10 por cento, com boas perspectivas de rentabilidade baseada na política de aproveitamento de boas oportunidades de compras a pronto pagamento.

Em termos de investimentos futuros, Carlos Costa Cabral salientou que está prevista uma aquisição de duas viaturas, "uma para reforçar a distribuição e outra para a força das vendas". Para além disso, o quadro de pessoal da empresa deverá aumentar com a integração de mais um trabalhador. Ainda de acordo com este sócio-gerente prevê-se melhorar as condições de funcionamento do armazém, através de uma nova cobertura da sua parte antiga, permitindo obter melhores condições de higiene e acondicionamento das mercadorias. Em declarações ao nosso jornal, o responsável da empresa lembra que devido à dimensão em termos de facturação e activos desta firma, a Carlos Costa Cabral, Lda, tem desde o presente exercício as contas auditadas por um Revisor Oficial de Contas.

Em jeito de conclusão, Carlos Costa Cabral salienta que o balanço da actividade da empresa em 2003 é positivo, pois "a empresa apresentou uma situação confortável, tanto a nível económico como financeiro sendo as perspectivas deste ano de 2004 bastante favoráveis".

Qualidade na prestação de serviços

A comercialização, armazenagem e distribuição de produtos alimentares e outros é um sector muito abrangente e por isso muito dificil de controlar. Inserida no mercado açoriano, a empresa Carlos Costa Cabral, Lda, tem crescido sustentadamente, devido aos valores que os seus responsáveis se preocupam em implementar. A qualidade na prestação dos serviços é uma premissa importante para que a empresa possa crescer e ter sucesso. Em relação ao sector, Carlos Costa Cabral explicou-nos como tem enfrentado a concorrência: "a actual situação do sector é complexa porque existem muitas empresas concorrentes, mas temos conseguido sempre superar o ímpeto do mercado através de uma actuação conciliadora das partes, sendo a capacidade espiritual líder das outras".

Crescimento em 1996 dá direito a prémio

O crescimento desta empresa nos últimos anos foi de tal ordem que a Carlos Costa Cabral, Lda, foi premiada com um quarto lugar na selecção das 100 maiores empresas dos Açores, em 1996. A entrega dos prémios realizou-se num hotel dos Açores e, para além dos representantes das empresas premiadas, contou ainda com a presença do Presidente do Governo dos Açores, Carlos César. Na fotografia (aqui ao lado) podemos ver Carlos Costa Cabral, Maria de Fátima Caral Borges (esposa e sócia da empresa), e ainda, o director financeiro da firma, Dr. José Manuel Gaudêncio.

Empresas representadas

De acordo com os dados que nos foram facultados pela empresa Carlos Costa Cabral, Lda, no ano de 2003, esta empresa facturou mais de seis milhões de euros. Para chegar a esta importância, muito contribuiu a venda de produtos originários de empresas que a Carlos Costa Cabral representa. Entre elas podemos destacar: a Fábrica Tabaco Estrela, a Illycaffé Ibérica, a Herdade do Esporão, Cadbury Adams, Somagnum, Castelinho Distribuição, Diageo, Grupo Amorim Lage (Milaneza), Allied Domecq, Chupa Chups, Adega Cooperativa da Ilha Graciosa e Procter & Gamble. Esta empresa é, desde Abril de 2003, o único sócio aderente do Grupo Adisco nos Açores. A ligação da Carlos Costa Cabral ao Grupo Adisco foi muito importante para a empresa açoriana, porque permitiu-lhe praticar preços muito mais acessíveis.

ECONOMIA

Preço do petróleo negociado em Nova Iorque acima dos 48 dólares

É o valor mais elevado desde que se iniciou o mercado de futuro de crude, em 1983

Galp Energia aumentou preço do gasóleo em 1 cêntimo e baixou gasolinas sem chumbo

Lusa

O preço do petróleo subiu ontem acima dos 48 dólares no mercado de Nova Iorque, com receios de mais cortes nas exportações iraquianas por causa dos conflitos no país. As milícias do líder radical xiita Moqtada Sadr têm estado a combater as tropas norte-americanas na região desde o início do mês.

Um colaborador de Moqtada Sadr afirmou ontem que vários oleodutos estão a arder e ameaçou incendiar poços de petróleo por todo o Iraque. Ora, às 15h30 (hora de Lisboa), o preço do petróleo no mercado de Nova Iorque, para entrega em Setembro, cotava-se a 48,08 dólares o barril, o valor mais elevado desde que se iniciou o mercado de futuros de crude, em 1983. À mesma hora, em Londres, o barril de Brent para entrega em Outubro cotava-se nos 43.68 dólares, ao nível mais elevado desde 1998.

O preço do barril de crude da Organização dos Países Exportadores de Petróleo (OPEP) ultrapassou também ontem, pela primeira vez, a cotação histórica de 42 dólares. O cabaz, média de sete tipos de crude dos países da organização, atingiu a cotação de 42,07 dólares, acima dos 41,75 dólares da sessão anterior.

A OPEP explica este valor recorde com o nervosismo nos mercados causado pelas novas ameaças de grupos opositores às forças de ocupação norte-americana no Iraque, que se mostraram decididos a atentar uma vez mais contra as instalações petrolíferas do país.

O preço do petróleo não pára de subir nas bolsas mundiais / EVERETT KENNEDY BROWN/EPA

Galp aumenta preço do gasóleo e baixa gasolinas

Entretanto, e face à situação no mercado petrolífero, a Galp Energia voltou ontem a aumentar o preço do gasóleo em 1 cêntimo, para 0,827 euros por litro, e a baixar as gasolinas sem chumbo de 95 e 98 octanas em meio cêntimo.

A Galp Energia justifica as alterações dos preços com as "actuais condições do mercado". "Se no caso do gasóleo vários factores se conjugaram para uma continuada alta das cotações no mercado internacional, em linha com as subidas do crude, no caso das gasolinas verificou-se recentemente um ligeiro abrandamento das respectivas cotações", afirmou uma fonte da empresa.

Esta é a terceira mexida no preço do gasóleo desde o início do mês, passando assim a custar 0,827 euros, em vez dos 0,817 euros que eram praticados desde o dia 11 de Agosto.

Por seu turno, o preço da gasolina sem chumbo de 95 octanas desceu de 1,074 euros para 1,069 euros, enquanto a gasolina sem chumbo de 98 octanas passou de 1,134 para 1,129 euros. A 11 de Agosto, a petrolífera aumentou o preço do gasóleo, mas manteve inalterado o preço das gasolinas sem chumbo 95 e 98.

O primeiro aumento do mês ocorreu a 5 de Agosto quando a Galp Energia decidiu subir o preço do gasóleo, para 0,802 euros por litro, e descer o da gasolina de 95 e 98 octanas para 1,074 euros e 1,134 euros, respectivamente.

A empresa relembra que a valorização do Brent Dated - referência para o preço de compra por parte da petrolífera portuguesa - ultrapassa já os 30 por cento desde o início do ano. "Esta subida tem tido reflexo directo nas cotações Platts, ou seja, nas cotações dos produtos acabados nos mercados internacionais, que também registaram em 2004 subidas significativas", acrescentou.

Estas cotações variam em função do preço da matéria-prima, mas reflectem também fenómenos de oferta e de procura específica de cada produto, nomeadamente nos gasóleos e gasolinas, referiu ainda.

Arnaut tem até 18 de Outubro para apresentar nova lei do arrendamento

O Governo fixou em 60 dias, até 18 de Outubro, o prazo máximo para o Ministro das Cidades apresentar em conselho de ministros a nova lei do arrendamento urbano, segundo resolução ontem publicada em Diário da República.

Este prazo poderá não ser esgotado, uma vez que o projecto deverá ser levado à Assembleia da República na segunda quinzena de Setembro, segundo já havia anunciado o ministro da Presidência.

Fonte oficial do Ministério das Cidades afirmou à Lusa que o projecto-lei, que a ex-secretária de Estado da Habitação, Rosário Águas, deixou pronto, está actualmente "a ser reanalisado por diversas equipas, com o acompanhamento directo do ministro", José Luís Arnaut.

A nova Lei deverá garantir a "eficaz articulação dos vários sub-regimes que constituem a inevitável revisão do regime jurídico do arrendamento urbano, com especial atenção a matérias como a actualização das rendas, da cessação dos contratos de arrendamento e da exigência de condições mínimas de habitabilidade".

As "opções legislativas" carecem de "especial atenção", adianta, dado a sua "inegável sensibilidade" e potencial "impacto na vida dos portugueses". Atenção, em particular, à "protecção dos agregados familiares mais desfavorecidos", "garantia da existência de condições mínimas de habitabilidade", "necessidade de promover o saudável desenvolvimento do mercado de arrendamento", "reabilitação urgente do edificado urbano degradado", "regresso dos fogos devolutos ao mercado" e "recuperação da confiança dos investidores".

BREVES

▼ IGT

Paulo Carvalho é o novo Inspector Geral do Trabalho

O magistrado Paulo Jorge Morgado de Carvalho toma hoje posse como Inspector Geral do Trabalho. Na mesma cerimónia, o ministro de Estado, das Actividades Económicas e do Trabalho, Álvaro Barreto, dará posse aos novos subinspectores gerais do trabalho, Ângela Neto e Manuel Roxo. Paulo Carvalho, 43 anos, licenciou-se em Direito na Universidade de Coimbra (1986), foi delegado do Procurador da República em várias comarcas e nos Tribunais do Trabalho de Almada e de Lisboa.

▼ AVIAÇÃO

Globalia entra no capital de handling da TAP

O Governo aprovou ontem, em Conselho de Ministros, a entrada da Globalia no capital da Sociedade Portuguesa de Handling (SPdH), que presta assistência em terra aos aviões. A espanhola Globalia ganhou o concurso de privatização de 50,1 por cento da empresa do grupo TAP lançado em Janeiro. Com a chegada dos espanhóis à SPdH, o conjunto torna-se no sexto maior operador de handling do mundo, e permitirá à empresa portuguesa concorrer em conjunto com a Globalia aos concursos do sector em Espanha.

▼ ENERGIA

Trabalhadores da Petrogal insatisfeitos com o Governo

A comissão de trabalhadores da Petrogal afirma-se decepcionada com o resultado da reunião que teve ontem com o gabinete do ministro das Actividades Económicas e do Trabalho devido à falta de respostas sobre o futuro da empresa. Hugo Bastos, da comissão de trabalhadores, afirmou à Lusa que o gabinete governamental não deu qualquer resposta, nem discutiu qualquer questão relativa à empresa com os trabalhadores, limitando-se a ouvir. Os trabalhadores pretendiam saber, por exemplo, qual a posição do Governo sobre a privatização da empresa.

Euronext

MAIORES SUBIDAS

CIRES	OREY ANTUNES	BANIF SGPS	INAPA
5,99	3,10	5,94	2,92
5,83	3,00	5,83	2,86
6,06%	3,33%	2,74%	2,10%

MAIORES DESCIDAS

LISGRÁFICA	PARAREDE	MOTA ENGIL	TEIXEIRA DUARTE
2,39	0,32	1,59	1,14
2,04	0,31	1,56	1,12
– 14,64%	– 3,13%	– 1,89%	– 1,75%

BOLSA LISBOA (ACÇÕES OFICIAL)

EMPRESA	ANTERIOR	ÚLTIMO	VARIAÇÃO%
BANCO BPI	2,83	2,80	-1,06
BANCO TOTTA	36,00	36,00	
BANIF SGPS	5,83	5,99	2,74
BCP NOM.	1,71	1,71	
BES NOM	13,30	13,35	0,38
BRISA NOM.	5,89	5,80	-1,53
BRISA PRIV	6,02	6,02	
CELULOSE CAI	4,45	4,45	
CIMPOR	4,17	4,17	
CIN CORP.IND	5,05	5,05	
CIRES	1,32	1,40	6,06
COFINA SGPS	2,98	3,00	0,67
COMPTA EQUIP	1,58	1,59	0,63
CORT AMORIM	1,15	1,16	0,87
EDP	2,29	2,28	-0,44
EFACEC	1,91	1,94	1,57
ESFINANCIAL	17,65	17,65	
ESTORIL SOLP	8,70	8,70	
FC PORTO	2,83	2,83	
FINIBANCO	1,14	1,13	-0,88
FISIPE	1,05	1,07	1,90
GESCARTAO	9,69	9,79	1,03
IBERSOL SGPS	4,24	4,22	-0,47
IM.GRAO PARA	3,20	3,20	
IMPRESA	3,90	3,89	-0,26
INAPA	2,86	2,92	2,10
J.MARTINS	8,70	8,81	1,26
LISGRAFICA	2,39	2,04	-14,64
MEDIA CAPITA	4,01	4,03	0,50
MODELO CONT	1,36	1,36	
MOTA ENGIL	1,59	1,56	-1,89
NOVABASE	5,22	5,23	0,19
OREY ANTUNES	3,00	3,10	3,33
PAPEL FERNAN	3,74	3,77	0,80
PARAREDE	0,32	0,31	-3,13
PORTUCEL	1,54	1,54	
PT MULTIMEDI	16,89	17,00	0,65
PT TELECOM	8,13	8,17	0,49
REDITUS	2,03	2,02	-0,49
SAG GEST	1,20	1,20	
SALVADOR CAE	3,79	3,79	
SANTANDER	7,88	7,90	0,25
SEMAPA	3,75	3,80	1,33
SOARES CO. P	5,92	5,92	
SOARES COSTA	2,42	2,38	-1,65
SOMAGUE	9,48	9,48	
SONAE IND	3,73	3,73	
SONAE SGPS	0,84	0,83	-1,19
SONAE.COM	3,16	3,15	-0,32
SPORTING	2,48	2,50	0,81
SUMOLIS	1,34	1,34	
T.DUARTE	1,14	1,12	-1,75
TERTIR ESC.	2,95	2,94	-0,34
VAA,SGPS	0,63	0,63	
VAA-FUSÇO	0,63	0,63	

TAXAS DE JURO

PRAZO	EURIBOR	LISBOR
Overnight	2,050	2,154
1 semana	2,050	2,063
2 semanas	2,050	2,068
1 mês	2,060	2,078
2 meses	2,080	2,093
3 meses	2,100	2,113
6 meses	2,170	2,160
1 ano	2,290	2,283

FUNDOS DE INVESTIMENTO, 19 DE AGOSTO DE 2004

DESIG. ABREV	VAL. EURO.
ACÇÕES GLO	3,98
AF AC EURO	39,87
AF ACCOES	10,69
AF AMERICA	2,49
AF CPRAZO	7,26
AF DINAMIC	5,02
AF E FIN	3,61
AF EQUILIB	4,68
AF EU UTI	4,23
AF EUROCART	8,77
AF INV A A	3,68
AF INV A E	3,19
AF INV ACCOE	2,20
AF INV AP	2,74
AF INV OBR	5,78
AF INV TF	6,19
AF JAPAO	3,13
AF M EMERGEN	4,28
AF MULTINV	7,32
AF OBRIG	6,56
AF OBRIG R	13,94
AF OBRIGAÇ	5,67
AF PORTFOLIO	8,62
AF PPA	17,11
AF PPR/E	5,26
AF PRUDENTE	5,49
AF RENDIMIEN	4,99
AF T FIXA	9,89
AF TESOURA	5,12
ALVES RIBE	5,64
AR MEPORTU	58,05
Alves Ribe	26,20
BAN E AC	1,99
BAN E R ME	5,00
BAN EST AG	2,54
BAN EST CO	4,89
BAN EST EQ	3,88
BAN OBRIG.	5,02
BANIF ACCO	3,83
BANIF E OB	6,16
BANIF E TE	6,52
BANIF EURO R	
BANIF GEST+O	4,97
BANIFUNDO PP	4,94
BARC FPR/E	11,36
BARC GL MO	9,93
BBVA B EUR	2,08
BBVA CASH	8,82
BBVA DISP	8,38
BBVA LIQUIDE	5,06
BBVA MIXTO	4,70
BBVA MULTI	4,18
BBVA PPA	4,69
BBVA TAXA VA	5,06
BBVA TX.FI	7,76
BCL CP	10,53
BCL FPA	12,45
BCL FPR/E	12,09
BCL GLOBCO	6,76
BCL PRACPT	10,27
BCL PRETES	8,96
BCL PROBPT	8,57
BCL REND	11,61
BCP GT	5,78
BIC PPR	12,80
BIC TFTES	6,33
BIG CREC G	4,86
BIG EU CA	5,51
BIG MOD	11,21
BIG SEC	5,41
BIG VALOR	9,45
BNC - OPORTU	9,97
BNC AC	2,74
BNC ETF	5,77
BNC G.25	4,92
BNC G.50	3,97
BNC G.75	3,21
BNC PPA	4,83
BNC REND	8,02
BNC VALOR	3,17
BPI	0,99
BPI ACCOES	16,25
BPI AMERIC	4,75
BPI BONDS	6,61
BPI BRASIL	3,68
BPI EUROPA	8,81
BPI EUROTX	10,59
BPI FIN	4,21
BPI GLOBAL	6,80
BPI LIQ	6,30
BPI O A RE	6,60
BPI PORTUG	10,13
BPI POUPAC	11,75
BPI REESTR	4,66
BPI REF IN	12,17
BPI REFORM	12,73
BPI RENDA TR	5,01
BPI T VAR	7,32
BPI TESO	6,65
BPI TX FIX	5,56
BPI TX VAR	5,48
BPI UNIV.	4,82

DESIG. ABREV	VAL. EURO.
BPI VIDA T	4,17
BPI VIDA T	5,52
BPI VIDA T	5,55
BPN ACÇÕES	4,79
BPN OPTIM	5,61
BPN RENDA ME	5,00
BPN SEG	5,69
BPN TESOURAR	5,21
BPN VAL	5,59
CAIXA MULT	5,36
CAIXAGEST	10,94
CAIXAGEST	2,47
CAIXAGEST	2,83
CAIXAGEST	2,83
CAIXAGEST	2,58
CAIXAGEST MA	5,31
CAIXAGEST MA	5,15
CAIXAGEST PP	12,50
CAIXAGEST PR	4,89
CAIXAGEST PR	4,92
CAIXAGEST SE	5,04
CARTEIRA ALT	4,98
CG G EUROO	5,96
CG GEUROAC	2,81
CG GINTERO	4,60
CG GLUSOAC	3,51
CG GMON	5,69
CX MAXIV	4,03
CXG A. EUR	7,03
CXG AC PT	13,65
CXG CPRAZO	9,48
CXG INV	5,99
CXG INV 2	5,63
CXG MOEDA	6,70
CXG OB. EU	8,57
CXG PPAVFI	8,51
CXG REND	4,99
CXG RMENS	4,99
CXG TES	10,08
E S A GLOB	6,27
E S AC AME	6,87
E.F. BA SE	18,46
E.F. TEL C	6,66
E.F.ACÇÕES	18,98
E.F.CICLIC	19,72
E.S. FIX I	4,79
E.S. LIQ.	7,08
E.S. MERC	3,45
E.S. OPCAO C	5,09
E.S. OPCAO D	3,80
E.S. PORTF	4,83
E.S. TOP R	5,01
E.S.CAPITALI	5,01
E.S.ESTRATEG	5,04
E.S.PORT I	5,09
ES A EUROP	8,69
ES CAPITAL	8,96
ES CPFTES	104,57
ES MON F T	6,11
ES OBRIEUR	9,25
ES OGLOBAL	8,84
ES POR ACC	4,63
ES POUPAC	10,37
ES RENDTRI	5,00
ES RENMENS	4,98
ES TESFTES	7,05
ESOPMOD	4,55
ESPIRITO S	10,04
ESPORTF FF	5,54
ESPIRITO S	9,17
ESPIRITO S	6,57
EST MOD FF	5,37
EUR CAP 20	50,20
EURO C.2004	50,15
EUROSUL	21,00
F MERC MON	5,46
F.T.SNOVOF	10,16
FF AF M ALFA	6,85
FF AF M BETA	6,72
FF AF M DELT	6,57
FINI B C	3,45
FINI S C	2,95
FINIB MEMR	9,18
FINICAP	4,72
FINIGLOB	6,03
FINIRENDM	5,13
FUNDO GARANT	4,94
GEST ACTFF	5,84
M AC EUR	42,93
M. GEST.DI	30,62
M. GEST.EQ	41,10
M. GEST.PR	45,67
MERCADOS E	5,45
MG AC EU	29,60
MG ACCOES	81,61
MG MONET	61,04
MG OBR AGR	52,35
MG OBRIG	79,30
MG REND M	49,91
MG TES	79,09
MG TF	62,14
MILLENNIUM G	48,22

DESIG. ABREV	VAL. EURO.
MULTI CURTO	5,08
MULTIBOND PR	5,22
MULTIEQUIL-B	4,85
MULTIGLOBA	5,08
MULTINV	5,31
MULTIPROTECA	4,94
NOV ECON 2	21,40
NOVO FOBR	10,79
OBRIG 7	5,83
POS GES GL	52,89
POST ACC	7,69
POST CAP	13,08
POST REND	4,99
POST TES	9,00
POUPANÇA PRE	5,21
PPA FINIBANC	6,84
PRESTI 201	4,37
PRESTI 202	4,05
PRESTI2035	3,70
RAIZ CONSE	4,85
RAIZ EUR	3,46
RAIZ GLOB	4,37
RAIZ POUP	7,72
RAIZ REND	5,77
RAIZ TES	7,17
RAIZPOUPAC	13,04
RED E COM	49,87
S FPR	11,95
SANT A EUR	3,29
SANT MULTI	4,77
SANT.IAC I	3,91
SANT.TELC	2,75
SANT.UNIBA	4,50
SAPORT	18,35
SAU LAZ	34,18
SIBERA	8,56
SMULTIPOU	5,48
SPPA	23,81
TOT OBRIG	5,59
TOTTA C. E	50,29
UNICAR PRO	6,22
UNICART M	5,88
UNIPPR/E	17,30
UNITAXA F	9,55
V.FUTURO 2	24,88
VALOR FUT.	5,69

NACIONAIS: IMOBILIÁRIOS

Desig. Abrev	Val.Ult.
AMORIM*	5,38
BANIF IMOPRE	5,94
BBVA IMOBILI	5,05
BNC PREDF	9,36
BONANCA I *	36,10
BPN IMOGLO	1.063,99
BPN IMONEG	5,95
BPN IMOREA	104,72
BPN RE	629,02
COR VIEGAS	10,08
EFISA IMOB	66,75
EUROFUNDO	1.225,32
FIIMOBFFTU	5,81
FINIMOBIL	73,86
FINIPRED	7,20
FUNDICAPITAL	1.000,11
FUNDICENTR	1.000,00
FUNDIMO	7,74
GEF 2	8,34
GESPATREND	10,65
GEST IMOB	6,76
GESTIMO*	8,22
GRUPO BFE	5,78
HISPIMOB 2	4,05
IMODESENVOL.	7,29
IMOFOMENTO	5,40
IMOREND.	5,80
IMORENDA	5,00
IMOS ACUM	4,73
IMOSOCIAL*	6,18
IMOSONAE 2	71,53
IMOVEST	9,18
LUSIMOVEST	57,90
MARGUEIRA CA	1,03
MAXIRENT *	6,48
MILLENNIUM R	50,69
NOVIMOVEST	5,77
PORTF IMOB	7,02
PRESTGES 1	84,99
PROMOVEST *	1.000,00
REND PRED	5,00
SAUDEINVESTE	1.010,46
SOLID *	1.250,51
TDF	13,86
TUR II	53,72
URBIFUNDO	6,31
VILA GALE *	27,51
VIP	8,93
VIS ESCR	5,93

ÍNDICES GERAIS

DESIGNAÇÃO	ÚLTIMO	ANTERIOR	VAR.(%)
PSI-20	7.011,45	7.009,81	-0,02
PSI GERAL	2.042,78	2.043,91	0,06
IBEX 35	7.709,10	7.734,50	0,33
MADRID	816,13	818,39	0,28
AEX AMSTERD.	316,69	317,29	0,19
CAC 40	3.541,48	3.544,42	0,08
FTSE LATIBEX	818,50	830,80	1,50
LATIBEX TOP	1.472,10	1.512,00	2,71
FTSE 100	4.355,20	4.362,60	0,17
DAX	3.726,50	3.722,99	-0,09
VAA			0,19
MIBTEL	20.039,00	20.078,00	0,19
S&P/MIB	26.482,00	26.508,00	0,10
S&P 350	958,27	960,11	0,19
S&P EURO	1.020,89	1.022,43	0,15
EURO STOXX50	2.627,37	2.630,71	0,13
DJ STOXX 50	2.568,87	2.573,74	0,19
EUROTOP 100	2.077,18	2.081,37	0,20
EUROTOP 300	951,91	953,58	0,18
DOW JONES	10.083,10	10.031,40	-0,51
NASDAQ 100	1.363,73	1.354,54	-0,67
S&P 500	1.095,17	1.090,69	-0,41
NIKKEI	10.774,20	10.903,50	1,20
HANG SENG	12.228,50	12.396,60	1,37

CÂMBIOS INDICATIVOS

MOEDA	EUROS
COROA CHECA	31,655
COROA DA ESLOVÁQUIA	40,132
COROA DA ESTÓNIA	15,6466
COROA DA ISLÂNDIA	87,58
COROA DINAMARCA	7,4372
COROA NORUEGUESA	8,2945
COROA SUECA	9,2185
DÓLAR AUSTRALIANO	1,7124
DÓLAR CANADIANO	1,6111
DÓLAR DA N. ZELÂNDIA	1,8523
DÓLAR DE HONG-KONG	9,6395
DÓLAR DE SINGAPURA	2,1125
DÓLAR DOS EUA	1,2359
ESCUDO CABO-VERDIANO	110,265
FORINT DA HUNGRIA	249,50
FRANCO SUÍÇO	1,5349
IENE DO JAPÃO	135,36
LATS DA LETÓNIA	0,6637
LEU DA ROMÉNIA	41.070
LEV DA BULGÁRIA	1,9559
LIBRA DE CHIPRE	0,57780
LIBRA ESTERLINA	0,67655
LIRA DE MALTA	0,4276
LIRA TURCA	1.811.700
LITAS DA LITUÂNIA	3,4528
PATACA DE MACAU	9,9287
RAND DA ÁFRICA DO SUL	8.0747
REAL BRASILEIRO	3,6768
TOLAR DA ESLOVÉNIA	240,0300
WON DA COREIA DO SUL	1.427,65
ZLOTY DA POLÓNIA	4,4655

TAXAS DE CÂMBIO IRREVOGÁVEIS

MOEDA	1 EURO
FRANCO BELGA	40.3399
MARCO ALEMÃO	1.95583
DRACMA GREGO	340.75
PESETA ESPANHOLA	166.386
FRANCO FRANCÊS	6.55957
LIBRA IRLANDESA	0.787564
LIRA ITALIANA	1936.27
FRANCO LUXEMBURGUÊS	40.3399
FLORIM HOLANDÊS	2.20371
XELIM AUSTRÍACO	13.7603
ESCUDO PORTUGUÊS	200.482
MARKKA FINLANDESA	5.94573

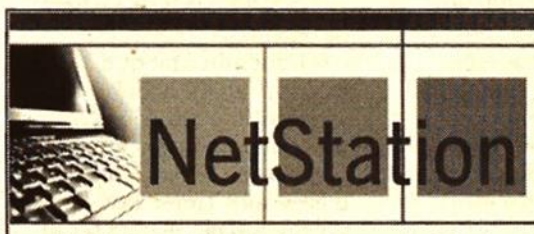

A INFORMAÇÃO MAIS RELEVANTE DOS MERCADOS FINANCEIROS INTERNACIONAIS

infobolsa

Edifício Atrium Saldanha · Praça Duque de Saldanha, 1-3N · 1050-094 Lisboa · Tlf.: +351 21 330 18 40 · Fax: +351 21 330 18 44 · http://www.infobolsa.pt · e-mail: infobolsa@infobolsa.com

INTERNACIONAL

ONU procura ainda respostas para atentado contra Vieira de Mello

Sede das Nações Unidas em Bagdad foi atingida há um ano, matando 22 pessoas

Apesar do discurso emotivo de Kofi Annan há uma tensão entre os trabalhadores da ONU

Lusa

Um ano depois do atentado contra a sua sede em Bagdad, que causou 22 mortos, as Nações Unidas continuam à procura de respostas para "a tragédia pessoal" que aconteceu. "O que aconteceu em Bagdad, há um ano, foi uma tragédia pessoal, especialmente para as famílias e companheiros dos 22 que morreram e dos que sofreram graves ferimentos, físicos, psicológicos e emocionais", disse Annan em Genebra, durante as cerimónias em memória das vítimas.

Reconhecendo que o ano que passou não serviu para ultrapassar as dúvidas e a dor que permanece, Annan garantiu estar empenhado em que os seus funcionários consigam trabalhar em segurança, agora que a ONU sabe ser um "alvo de violência política". "Apesar dos nossos esforços e das investigações em curso dos Estados Unidos, ainda continuamos à espera de respostas. Demore o tempo que demorar. Espero que os responsáveis sejam levados à justiça e não escapem impunes a assassinatos a sangue frio", disse.

Falando perante famílias das vítimas, entre eles o diplomata brasileiro Sérgio Vieira de Mello, sobreviventes do ataque e centenas de funcionários da ONU, Annan relembrou que desde o atentado já morreram, em vários incidentes, 17 outros funcionários e militares da organização. "O ataque contra o Hotel Canal foi um choque único para nós, enquanto organização", afirmou.

"Colocou-nos frente a frente com o perigo de uma forma nova e mais intimidatória. O perigo de que nós, servidores das Nações Unidas não seremos vítimas apenas pela virtude do período ou dos locais em que trabalhamos, mas que podemos, nós próprios ser alvos principais de violência política", admitiu.

Na cerimónia que decorreu ao mesmo tempo que as vítimas de há um no eram lembradas também em Omã e Nova Iorque,

> "O ataque contra o Hotel Canal foi um choque único para nós [ONU]", disse Annan

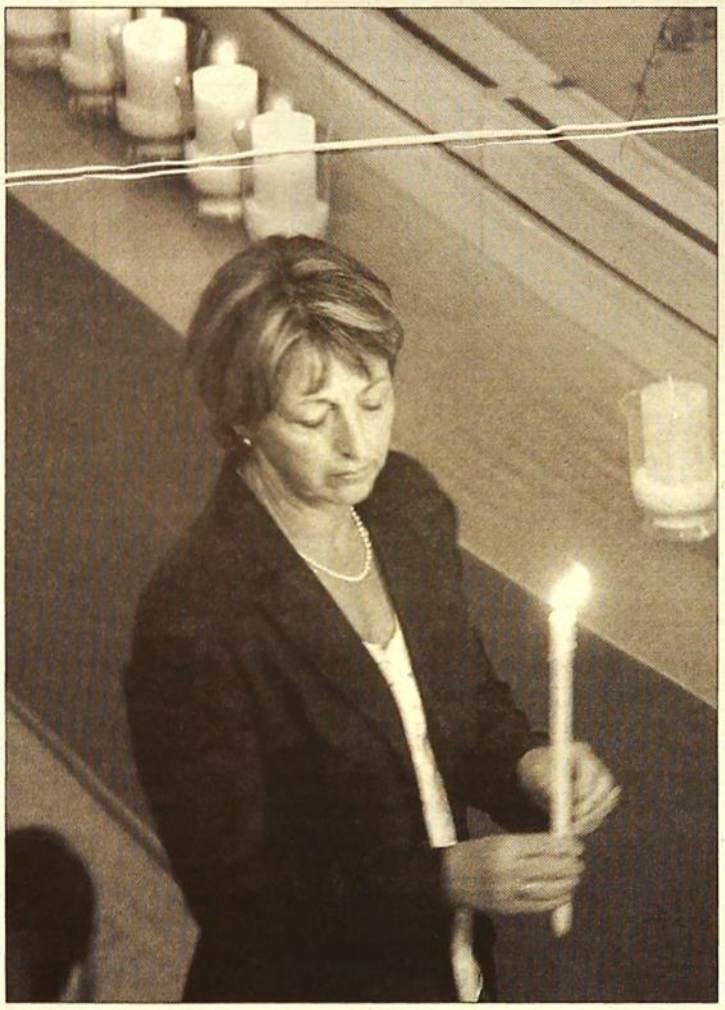

A viúva de Vieira de Mello na homenagem em Genebra / LAURENT GILLIERON/EPA

Kofi Annan admitiu que as Nações Unidas continuam com perguntas "fundamentais" por resolver. "Garanto-vos que sempre insistirei nas precauções mais cuidadosas para os nossos funcionários, e farei o meu melhor para evitar que uma tragédia como esta volte a cair sobre a nossa família", afirmou.

Dirigindo-se às famílias das vítimas e sobreviventes, Kofi Annan disse que as faces dos que morreram continuam "permanentemente" na sua mente, depois de um ano "difícil e introspectivo".

Um período que surgiu, admitiu, depois "de vivermos uma guerra que genuinamente acreditei poderia ser evitada". "Todos sentiremos durante muito tempo o trauma do que passámos. Mas a nossa crença na causa da paz permanece, o nosso sentido de missão continua intacto e o trabalho continua", disse. "E todos os dias que continuarmos a trabalhar para avançar a causa da paz, sentiremos ao nosso lado os amados que perdemos", disse ainda, pedindo depois um minuto de silêncio em honra das vítimas.

O discurso de Kofi Annan traduz a tensão emotiva que o atentado de há um ano ainda hoje faz sentir entre muitos dos que trabalham para as Nações Unidas, a par com o que ontem o secretário-geral definiu como uma "mudança de paradigma".

Grande parte do descontentamento continua a ser veiculado, publicado, pelo sindicato que reúne os trabalhadores da organização internacional, que acusam a chefia de enviar os funcionários para alguns dos cenários mais perigosos do mundo sem segurança adequada. E notam que apesar do próprio secretário-geral admitir que a ONU "continuará a ser um alvo de alto-nível no Iraque", pelo menos no futuro imediato, as Nações Unidas já decidiram reabrir a sua delegação no país, desta feita chefiada pelo novo enviado, Ashraf Jehangir Qazi.

Diplomata brasileiro estava a "quebrar protocolo" do silêncio

Um sobrevivente do atentado contra a sede da ONU em Bagdad recordou ontem o período antes do ataque, salientando o descontentamento que Sérgio Vieira de Mello sentia relativamente à política adoptada para o Iraque. Num artigo de opinião na edição de ontem do "The Guardian", Salim Lone, então director de comunicações para a missão da ONU no Iraque, considera que o diplomata brasileiro, morto com 21 outras pessoas no atentado, estava na altura a começar "quebrar o protocolo" do silêncio.

"Desencorajado e tenso", Sérgio Vieira de Mello tinha admitido dias antes do ataque que a população iraquiana "se sentia humilhada pela ocupação", questionando um jornalista brasileiro sobre como se sentiria se visse tanques nas ruas do Rio de Janeiro.

E foi, ironicamente, uma acção de Vieira de Mello que salvou a vida ao articulista, que recorda que no dia do bombardeamento o diplomata tinha decidido emitir um comunicado criticando a morte do operador de imagem da Reuters, Mazen Dana, por soldados americanos, quando este filmava um incidente na já famosa cadeia de Abu Ghraib. "Foi esse comunicado que me salvou a vida. O Sérgio pediu-me para acrescentar informação adicional sobre mortes ilegais, o que me levou a perder o encontro das quatro da tarde que foi o alvo do ataque" relembra.

Considerando que mesmo antes do atentado a missão da ONU no Iraque se tinha já tornado "periférica", no contexto do que estava a acontecer no país - "o centro da guerra contra o terrorismo e entre os extremos de duas civilizações" - Salim Lone admitiu que o atentado acabou por não surpreender.

Liga Árabe pede fim imediato dos combates em Najaf

O secretário-geral da Liga Árabe, Amr Moussa, pediu ontem o termo imediato dos combates entre as forças norte-americanas e os milicianos do líder xiita radical Moqtada Sadr, na cidade iraquiana de Najaf.

"O secretário-geral recebeu hoje [ontem] com grande inquietação as notícias sobre os ataques e confrontos em Najaf e pede um fim imediato da luta e o respeito pelos santuários religiosos da cidade", lê-se num comunicado da organização, composta por 22 membros, incluindo o Iraque.

Segundo o comunicado, Amr Moussa exorta as partes em confronto a evitarem ataques contra a população civil. Por outro lado, prossegue o texto, o secretário-geral da liga Árabe elogiou a formação da Assembleia Nacional iraquiana, "embrião" do futuro Parlamento, que prestará assessoria ao Governo interino até às eleições de Janeiro de 2005. "Esperamos que a Assembleia constitua um passo útil para o processo político no Iraque e contribua para fortalecer a estabilidade da unidade do país", augurou Moussa.

Relatório sobre sevícias em Abu Ghraib iliba oficiais dos EUA

Um relatório sobre as sevícias infligidas aos reclusos na prisão iraquiana de Abu Ghraib iliba os oficiais do exército norte-americano de qualquer participação nelas, mas culpa-os de terem criado as condições propícias à sua continuação, segundo a imprensa.

O relatório, redigido pelo general George Fay, acusa, em contrapartida, de má conduta cerca de 20 membros dos serviços secretos militares, civis sob contrato e responsáveis da CIA (agência norte-americana de serviços secretos externos), indicaram responsáveis militares e do Pentágono, não identificados, ao New York Times e ao USA Today nas suas edições de ontem.

O documento, que ainda está em análise, deverá ser apresentado ao Congresso norte-americano no princípio da próxima semana, segundo o New York Times, mas - para o USA Today - poderá ser divulgado já a partir de hoje.

DESPORTO

FUTEBOL

Gilberto Madaíl critica tudo e todos

Presidente da Federação traça um panorama negro do futebol luso Pág 29

António Fernandes/Arquivo

"SuperJogo" em Coimbra

■ FC Porto e Benfica disputam hoje primeiro troféu da época (21h15, RTP1) ■ O encontro está, no entanto, em risco devido ao mau estado do terreno ■ Hélder Postiga, Ricardo Costa e Bosingwa convocados por Fernández / Págs. 26 a 28

FUTEBOL SUPERLIGA

Avançado Amaobi Honest é o novo reforço do Rio Ave

Pág 28

FUTEBOL FC PORTO

Daniel Gaspar assina por dois anos como novo treinador dos guarda-redes

Pág 28

FUTEBOL DÍVIDAS

Salgueiros em risco de falhar também a presença na II Divisão B

Pág 29

JOGOS OLÍMPICOS

Gustavo Lima subiu ao sétimo lugar da classe Laser

Atletas portugueses iniciam hoje "caminhada" em Atenas

Págs. 30 a 32

Supertaça ■ F.C. Porto Benfica

Silêncio, que se vai jogar futebol

■ Estádio Cidade de Coimbra recebe esta noite (21h15, RTP1) a Supertaça Cândido Oliveira

■ Embate entre FC Porto, campeão nacional, e Benfica, vencedor da Taça de Portugal, marca o arranque da temporada

Vítor Santos

FC Porto e Benfica, campeão nacional e vencedor da Taça de Portugal, respectivamente, disputam esta noite o primeiro jogo oficial do calendário futebolístico português relativo à época 2004/05. O clássico mais aguardado do futebol luso desloca-se até à cidade dos estudantes, caracterizada pelas longas noites de fado, mas é de futebol que se fala... Durante hora e meia, se a decisão não for adiada para o prolongamento, ou grandes penalidades, e no caso de a alga que se instalou no relvado devido à muita chuva que caiu nos último dias permitir a realização do jogo, o país esquece a crise e o povo rende-se, definitivamente, ao pontapé na bola. Porque estarão sobre o rectângulo as duas melhores equipas portugueses, perspectiva-se uma serenata e apetece dizer: Silêncio, que se vai jogar futebol.

Para além do apetecido troféu, que as águias já não levam para casa desde 1989, existem ingredientes de sobra para tornar o duelo ainda mais aliciante. O FC Porto realizou duas temporadas soberbas, arrasou a concorrência em Portugal e na Europa, mas aborda o clássico num delicado período de transição, embora o "tiro no pé" que se revelou a aposta no transalpino Del Neri pertença ao passado e a sucessão de Mourinho esteja, aparentemente, entregue a um técnico com capacidade para manter a chama do dragão a "estourar o termómetro".

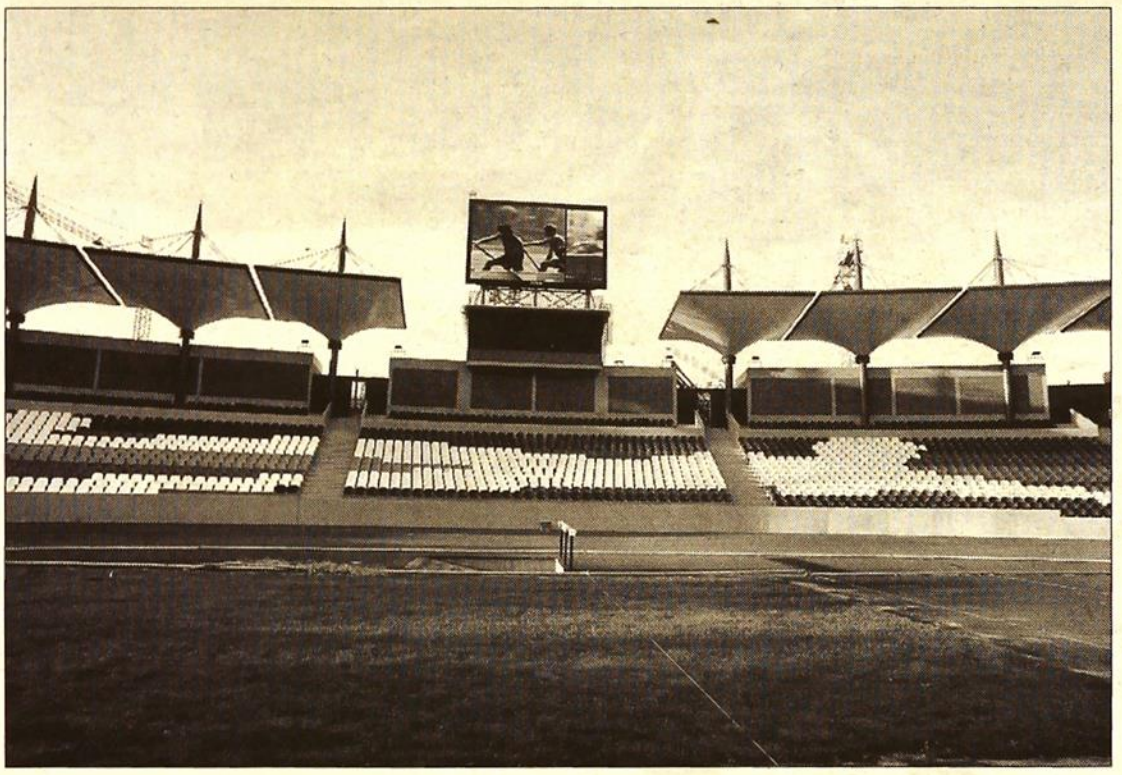

O estado do relvado não é satisfatório e pode mesmo pôr em causa a realização do jogo / Luís Tavares

A primeira vitória do treinador espanhol foi a conquista do grupo detentor do ceptro europeu, a segunda arrecadou-a no lançamento da partida, ao não se esconder atrás limitações no escalonamento do onze, reafirmando o favoritismo do campeão para o jogo desta noite.

Limitações

No entanto, as fragilidades são evidentes. Sobretudo no eixo da defesa, onde terá de apresentar um central de recurso. Pedro Emanuel está de "pedra e cal" à frente de Vítor Baía, possivelmente, na companhia de Areias. Nos corredores defensivos, Seitaridis e Nuno Valente, ou Rossato, se o internacional português derivar para o meio. No coração da manobra portista, destaque para a impossibilidade de utilizar Maniche, à semelhança de Jorge Costa e Pepe, impedido por castigo. Costinha guardará as costas à dupla de artistas brasileiros, que poderá repetir-se, tal como no Bessa, com Diego e Carlos Alberto no eixo criativo. Nos flancos, Quaresma, à direita, e César Peixoto, na banda contrária, deverão apoiar o ponta-de-lança BenniMcCarthy, ou Jankauskas, se o treinador optar por um elemento menos desgastado.

Ao contrário do que se passa com os nortenhos, no Benfica são mais as certezas do que as dúvidas. Os encarnados deverão alinhar com o mesmo conjunto que venceu, pela margem mínima, o Anderlecht, eventualmente com uma variante: Luisão, recuperado da lesão sofrida ao serviço da selecção canarinha, no lugar do compatriota Argel. Na estabilidade reside a principal vantagem de Trapattoni, que poderá retirar dividendos do facto de o seu grupo de encontrar-se numa fase mais adiantada da preparação, com todos os habituais titulares disponíveis, embora Giovanni e Nuno Gomes não contem para o totobola. No entanto, também as águias se encontram em período de afirmação, e se assim não fosse, seria muito complicado explicar como é que uma equipa que aposta em destronar o adversário desta noite do topo do futebol português pode estar dependente da capacidade finalizadora de Zahovic, responsável pela quase totalidade dos golos encarnados neste início de temporada.

Filosofias antagónicas

A "velha raposa" do futebol europeu, tem, portanto, muito trabalho pela frente, à semelhança do homólogo portista. Os técnicos constituem outra das atracções da serenata de Coimbra, pois antevê-se um duelo entre duas escolas que desenham o futebol de forma antagónica: Fernández é um treinador da nova vaga, adepto do futebol aberto, ao contrário do italiano, oriundo da velha escola transalpina, que se preocupa em fechar a gaveta, deixar a chave lá dentro e espreitar o sucesso por uma frincha.

Os dados para o espectáculo estão lançados, resta esperar que o pano se abra, a "algariada" não incomode e que as gargantas, perdão, os pés, estejam afinados, condição essencial à beleza da serenata.

Supertaça ■ F.C. Porto Benfica

Tradição joga a favor do campeão

■ Coimbra já foi palco de lutas titânicas entre dragões e águias no passado

Vítor Santos

O FC Porto, com 13 troféus conquistados, é líder destacado no registo de vencedores da Supertaça Cândido de Oliveira e logo à noite terá a tradição a jogar a seu favor, pois sempre que disputou a decisão da prova em Coimbra com o Benfica levou o "caneco" para a Invicta.

O "Calhabé" recebeu três finais da Supertaça, todas antes da época 2000/01, quando a prova ainda se disputava a "duas mãos", com uma finalíssima em caso de empate. Foi precisamente nessa condição que, devido à sua centralidade, a FPF agendou três desempates para o palco conimbricence.

Ante o Benfica, a sorte sorriu, invariavelmente, ao conjunto azul e branco. Curiosamente, na última finalíssima, em que tiveram como adversário o Sporting, os portistas perderam, por 1-0, no dia 16 de Maio de 2001.

As intensas disputas entre dragões e águias tendo como palco a casa da Académica proporcionaram duelos escaldantes, com as decisões a serem invariavelmente atiradas para a lotaria das grandes penalidades.

A edição 1990/91 do troféu arrastou-se até Setembro de 1992, pois nos dois primeiros jogos, disputados em Dezembro do ano anterior e Janeiro desse ano, as equipas fizeram valer o factor casa, decidindo a entrega do troféu apenas no início da época seguinte.

Em 1994 a vitória sorriu ao FC Porto nas grandes penalidades / O Comércio do Porto/Arquivo

A edição de 1990/91 do troféu arrastou-se até Setembro de 1992

No dia 9 de Setembro, a formação nortenha, conduzida pelo Carlos Alberto Silva, levou a melhor nas grandes penalidades, num duelo marcado por críticas à arbitragem de José Pratas, que, num sprint olímpico, correu "do Choupal até à Lapa" para se livrar de um aglomerado de jogadores.

A última vez

Se este foi um jogo dramático, o que dizer da finalíssima disputada dois anos depois, referente à época 1992/93. Os níveis de intensidade não defraudaram, reza a história, pois o Benfica, acabadinho de sagrar-se campeão nacional, igualou a partida aos 90 minutos, depois de Domingos abrir o activo (84').

No prolongamento novo golpe de teatro: Secretário marcou aos 95' e César Brito reempatou a três minutos do final. Nas grandes penalidades, o FC Porto de Bobby Robson, com Vítor Baía na baliza, foi mais forte, cabendo ao agora penafidelense Drulovic a honra de apontar o penálti da glória portista.

Hoje, no renovado Estádio Cidade de Coimbra, espera-se a tradicional intensidade exibida pelos dois "gigantes" nos desafios da Supertaça, e para a história ficam os interpretes que, há dez anos, no dia 17 de Agosto de 1994, protagonizaram um filme de cortar a respiração.

FC PORTO

2 Vítor Baía; João Pinto, Aloísio, José Carlos e Paulinho Santos; Secretário, Rui Filipe, Emerson e Folha; Domingos e Rui Barros.

Treinador: Bobby Robson

BENFICA

2 Preud'homme; Paulo Madeira, William, Hélder e Dimas; Vítor Paneira, Abel Xavier, Tavares e Nelo; João Pinto e Isaías.

Treinador: Artur Jorge

GOLoS: Domingos (84'), Tavares (90'), Secretário (95') e César Brito (117')

Notas: O resultado registava uma igualdade a umã bola no final dos 90 minutos e um 2-2 ao fim de 120. Após as grandes penalidades, o FC Porto venceu por 6-5.

Todos são poucos para defrontar o Benfica

■ Corrida olímpica para Ricardo Costa e Bosingwa ■ Internacionais eram esperados à meia-noite de ontem em Lisboa mas foram convocados

Vítor Santos

A eliminação prematura da Selecção portuguesa no torneio olímpico abriu a possibilidade de os cinco jogadores portistas que integravam a comitiva nacional puderem marcar presença na Supertaça Cândido de Oliveira. Face ao quadro de ausências, Víctor Fernández, técnico do FC Porto, não hesitou, colocando Bosingwa e Ricardo Costa na lista de 19 eleitos para a partida desta noite com o Benfica.

Os futebolistas nacionais presentes em Atenas eram esperados ontem, às 23h45, no Aeroporto da Portela, em Lisboa, mas para o defesa Bosingwa e para o central Ricardo Costa a corrida estava apenas a começar. Os dois internacionais receberam ordens para seguir imediatamente para o Buçaco, juntam-se aos restantes 17 companheiros eleitos pelo treinador espanhol.

Hélder Postiga confirmado

Postiga, como era esperado, está totalmente recuperado e consta na convocatória, tal como Seitaridis e McCarthy, embora o último não tenha chegado a tempo de participar na única sessão de trabalho agendada por Fernández, que decorreu na tarde de ontem. Tal como os internacionais portugueses, o sul-africano, que marcou um golo em Tunis no particular que a sua selecção realizou com a Tunísia, não viajou no autocarro do FC Porto, seguindo por meio de transporte alternativo para o local de estágio. Por pouco poderia ter seguido com os companheiros, pois chegou ao Olival 15 minutos depois de o autocarro seguir viagem, cerca das 19h45. Quanto ao grego, que actuara, anteontem, com a camisola dos campeões da Europa em Praga, chegou pouco depois do treino começar. Destaque, ainda, para a ausência de Marco Ferreira nos convocados. O extremo foi o único jogador disponível que Fernández não levou para o Buçaco, o que pode ser interpretado como mais um sinal do empréstimo que parece cada vez mais inevitável. É verdade que os "olímpicos" Raul Meireles, Bruno Vale e Hugo Almeida, também poderiam participar no desafio de hoje, já que os outros dois colegas também foram chamados pelo treinador, mas, neste caso, tratou-se de uma questão de absoluta necessidade, pois só existia um defesa central disponível, daí a chamada de Ricardo Costa, e no meio-campo o panorama é igualmente problemático, pois Maniche está impedido e resta Costinha para as tarefas de cobertura.

Entretanto, o capitão portista, Jorge Costa, regressou ontem ao trabalho, depois de ter parado por precaução na quarta-feira, por apresentar queixas no pescoço. Derlei esteve no Olival a fazer tratamento e Bruno Moraes completa o duo de lesionados, embora neste caso, logicamente, a recuperação se encontre bastante mais adiantada. Tal como nos últimos dias, o jovem portista voltou a treinar condicionado.

Estágio no Buçaco

No final do treino, os convocados seguiram para uma unidade hoteleira do Buçaco, onde permanecerão até ao início da tarde. Após o lanche, o autocarro do dragão desloca-se para Coimbra, onde os azuis e brancos tentarão revalidar o primeiro dos três troféus conquistados na temporada passada.

Xistra pede "dignidade"

O juiz de Castelo Branco, Carlos Xistra, "está preparado para dignificar a arbitragem nacional" no encontro desta noite. Em declarações à Antena 1, o jovem árbitro pediu "empenho e dignidade" a todos intervenientes na final.

O primeiro lugar obtido na temporada transacta no entre os árbitros do 1.º escalão abriu a Xistra as portas à direcção da final da Supertaça Cândido de Oliveira.

Caracterizado por ser lesto na hora de exibir os cartões, Carlos Xistra, desejou uma "partida agradável para protagonistas e adeptos", sublinhando que se sente bem e apto para responder às exigências do encontro.

CONVOCADOS

- **Guarda-redes:** Vítor Baía e Nuno.
- **Defesas:** Seitaridis, Pedro Emanuel, Nuno Valente, Rossato, Ricardo Costa e Areias.
- **Médios:** Bosingwa, Costinha, Hugo Leal, Diego e Carlos Alberto.
- **Avançados:** Quaresma, César Peixoto, Maciel, Jankauskas, Postiga e McCarthy.

Supertaça ■ F.C. Porto Benfica

Benfica disposto a jogar

■ "O Benfica está preparado para jogar futebol, seja num pantanal, num pelado, num relvado encharcado ou até com buracos", salientou ontem o adjunto Álvaro Magalhães

O Benfica lamentou ontem as dúvidas colocadas quanto ao estado do relvado do Estádio Cidade de Coimbra e mostrou-se disposto a jogar, "seja em que condições for", conforme reiterou Álvaro Magalhães, treinador-adjunto do clube encarnado: "O Benfica está preparado para jogar futebol, seja num pantanal, num pelado, num relvado encharcado ou até com buracos". "É uma estupidez esta situação", acrescentou o director-geral da SAD, José Veiga. Os encarnados lamentaram ainda, a utilização de duas bolas durante a parte, devido a uma lapso da Federação. "É uma estupidez, porque não sabemos como vai ser no prolongamento ou nos penáltis", lembrou Álvaro Magalhães.

O adjunto de Giovanni Trapattoni abordou ontem o embate com o FC Porto e, ao contrário de Víctor Fernández, não considera existirem favoritos. "Respeito a opinião dele, mas este é um jogo grande e nos grandes jogos nao há favoritos, quem estiver melhor vence", disse o técnico, revelando que "os jogadores só vão saber duas horas antes" quem irá jogar.

Giovanni Trapattoni, treinador do Benfica, chamou 19 jogadores para o embate com o FC Porto. Para a disputa da Supertaça Cândido de Oliveira, a primeira prova do calendário futebolístico da temporada 2004/05, a formação encarnada não pode contar com o contributo de cinco jogadores. O médio brasileiro Geovanni treinou, nos últimos dias, sem limitações, após o afastamento por lesão, mas não apresenta os índices físicos desejados para constituir opção e, como tal, ficou de fora da convocatória. Mantorras, Nuno Gomes e Alcides constituem os casos clínicos do plantel, enquanto Moreira chegou apenas ontem a Portugal, oriundo da Grécia, após ter estado envolvido na campanha da selecções olímpica qie, como se sabe, foi eliminada precocemente da prova.

Sokota e Luisão devem ser titulares no encontro de hoje / Miguel Nunes/ASF

"Nos grandes jogos não há favoritos", diz Álvaro Magalhães

A lista de convocados contempla o nome de Fyssas, apesar de o lateral grego ter estado em acção pela selecção do seu país na última quarta-feira, frente à República Checa, em encontro particular que terminou com uma igualdade (0-0). Fyssas jogou os noventa minutos da partida o que, aliado ao desgate provocado pelas viagens, poderá arredar o defesa para o banco de suplente. Manuel dos Santos, o lateral contratado ao Marselha, deverá ganhar a luta pela titularidade. Amoreirinha, um dos destaques do estágio de pré-época, recuperou de um problema físico e faz parte dos eleitos.

CONVOCATÓRIA DO BENFICA

- **Guarda-redes:** Yannick e Quim;
- **Defesas:** Miguel, Amoreirinha, Argel, Luisão, Ricardo Rocha, Manuel dos Santos e Fyssas.
- **Médios:** Paulo Almeida, Petit, Bruno Aguiar, Everson, Zahovic, João Pereira, Simão Sabrosa e Manuel Fernandes.
- **Avançados:** Tomo Sokota e Karadas.

Daniel Gaspar no FC Porto

■ Vítor Baía aconselhou contratação do técnico de guarda-redes, que assinou por duas épocas

Pedro Jorge da Cunha
Vítor Hugo Alvarenga

Daniel Gaspar é o novo treinador de guarda-redes do FC Porto. Fica, assim, completa a equipa técnica liderada pelo espanhol Víctor Fernández. Daniel Gaspar passou ontem pela Torre das Antas e assinou um contrato válido por duas épocas.

Vítor Baía conhece os métodos do novo elemento do corpo técnico dos dragões, já que trabalhou com este na Selecção Nacional e aconselhou, inclusive, a sua contratação aos dirigentes portistas. Daniel Gaspar pediu, na terça-feira, a rescisão do contrato que o ligava ao Benfica e prepara-se agora para uma aventura na Invicta, onde deverá igualmente abrir uma escola de futebol. Com esta contratação, o FC Porto completou a sua equipa técnica. Víctor Fernández é o treinador principal, contando com Narcis Júlia, Aloísio Alves e António André como adjuntos. O espanhol Jose Luis Arjol assumiu o cargo de preparador físico e, ontem, Daniel Gaspar comprometeu-se a desempenhar as funções de treinador de guarda-redes, nas próximas duas temporadas.

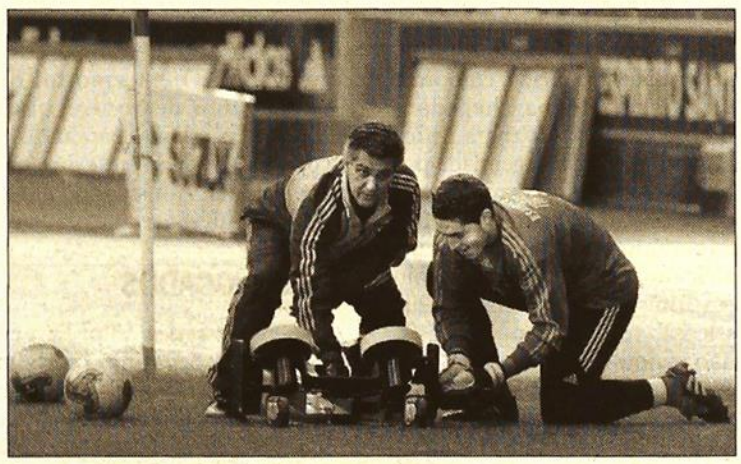

Depois do Benfica, Daniel Gaspar ruma ao FC Porto / António Azevedo/ASF

SUPERTAÇA
Insólito

Duas bolas em acção no jogo de hoje

A temporada 2004/05 inicia-se hoje, com a realização da Supertaça Cândido de Oliveira. FC Porto, campeão nacional, e Benfica, vencedor da Taça de Portugal, disputam o troféu mas deparam-se com uma medida insólita, originada por um lapso da Federação Portuguesa de Futebol. O organismo não comunicou qual a marca da bola a utilizar na partida de esta noite e, assim, a solução encontrada passa por utilizar esféricos de cada uma das marcas interessadas ao longo do encontro. O FC Porto equipa Nike, o Benfica equipa Adidas, pelo que ambas as partes fizeram valer os seus direitos. Não foi possível, contudo, esclarecer o que acontecerá se o jogo se arrastar para o prolongamento ou para as grandes penalidades.

SUPERLIGA
Rio Ave

Nigeriano Amaobi Honest reforça ataque

José Pedro Gomes

O Rio Ave assegurou ontem mais um reforço para a frente de ataque. Trata-se do ponta-de-lança nigeriano Amaobi Honest, de 23 anos, proveniente do Song da Nam Dihn, do Vietname. O atleta chegou esta quarta-feira a Portugal e ontem já integrou os trabalhos da equipa vila-condense. O nigeriano irá cumprir um período de adaptação ao nosso país e caso não surjam problemas assinará um contrato válido por uma época. O africano foi eleito o melhor jogador do campeonato vietnamita, marcando 15 golos em 22 jogos que valeram à sua equipa o segundo lugar na prova. Amaobi veio para o Rio Ave referenciado pelo técnico português Henrique Calisto, que está radicado naquele país asiático há três anos.

No jogo-treino efectuado ontem com o Gondomar, o mais recente reforço actuou no segundo tempo do ensaio mostrando boas movimentações. O ensaio culminou com a vitória do Rio Ave por 1-0, com um golo de Junas. A equipa vila-condense alinhou da seguinte forma: Mora, José Gomes, Danielson, Bruno Mendes, Miguelito, Junas, Marquinhos, Ricardo Nascimento, Jacques, Gaúcho e Evandro. Jogaram ainda: Candeias, Alexandre, Franco, Idalécio, Delson, Saúlo, Nuno Sousa, Gama, Amaobi, Flávio e Tiago.

FUTEBOL FPF

Madaíl critica relvado de Coimbra, selecção olímpica e violência no Bessa

Presidente da Federação colocou em causa a realização da Supertaça, devido a uma alga que deteriorou o relvado

Gilberto Madaíl partiu a louça. O presidente da Federação Portuguesa de Futebol (FPF) não foi de meias palavras e, aos microfones da Rádio Renascença, comentou num tom ríspido vários temas que marcam a actualidade futebolística, como o desempenho da selecção olímpica e a violência do recente Boavista-FC Porto, colocando ainda em causa a realização do encontro da Supertaça de Portugal, devido ao mau estado do relvado do Estádio Cidade de Coimbra.

"Foi gasto mais de uma centena de milhões de euros no Estádio Cidade de Coimbra para proporcionar boas condições, nomeadamente de acolhimento, de segurança, etc. Como tal, é inadmissível que, de um momento para o outro, o relvado se encontre neste estado. Há uma semana, houve um teste e tudo parecia estar bem. Não consigo perceber como, agora, o relvado esteja num estado lamentável. Se as equipas levantarem problemas, o jogo pode até nem se realizar", revelou Gilberto Madaíl. Mais tarde, o presidente da FPF acrescentou que o problema no relvado se deve a "uma alga causada pela chuva que deteriorou gravemente o relvado". Contudo, a partida deverá, de facto, realizar-se.

Gilberto Madaíl disparou em todas as direcções do futebol português / Paulo Carriço/Lusa

O dirigente mostrou-se desgastado com o desempenho de Portugal no torneio de futebol dos Jogos Olímpicos, afirmando que deveria ter entregue a Luiz Felipe Scolari o comando da selecção olímpica, isto depois de ter abordado o desempenho luso numa missiva publica no "site" da FPF. "A triste realidade veio demonstrar-nos uma selecção 'perdida', que não dignificou a camisola de Portugal. É claro que daqui tiraremos a nossas ilações, iniciando-se de imediato uma análise ao ocorrido em Atenas e uma reformulação desta (e de outras) selecções nacionais. É nossa obrigação apresentar um pedido de desculpas a todos os portugueses. O comportamento disciplinar dos jogadores deixou-nos mais uma vez tremendamente desiludidos", admitiu Madaíl, dando a entender posteriormente que a reformulação nas selecções passa pelo reforço de poderes de Scolari. José Romão terá os dias contados.

Madaíl revelou ainda a intenção de enviar uma cassete do recente Boavista-FC Porto para a FIFA, na tentativa de encontar outro enquadramento disciplinar para "aquele tipo de comportamentos" em encontros particulares, aproveitando ainda para pedir a Rui Costa que tome uma posição idêntica a Figo, que não excluiu a possibilidade de voltar a vestir a camisola da selecção.

SUPERLIGA
Boavista

Dispensados treinam à parte

Filipe Anunciação, Ali e João Paulo, jogadores dispensado pelo Boavista, estão a treinar à parte, com um elemento da equipa técnica, enquanto não encontram colocação. Paulo Turra, cuja situação continua por clarificar, mantém a forma, igualmente, longe dos companheiros. O particular com o Salgueiros, marcado para amanhã, foi cancelado, como previsto.

FUTEBOL Superliga

TVI transmite jogos da Superliga

Estação transmitirá um jogo por jornada, nas próximas duas épocas

A Media Capital anunciou ontem ter assinado com a Sport TV um protocolo que permite à TVI transmitir 33 jogos da Superliga, um por jornada, vencendo assim a concorrência da RTP e da SIC.

Segundo um comunicado enviado à Comissão do Mercado de Valores Mobiliários (CMVM), a Media Capital explica que, com este acordo, a TVI passará a transmitir um jogo por jornada nas próximas duas épocas futebolísticas, ficando ainda com exclusivo, para sinal aberto, dos resumos de todos os outros encontros.

Este acordo "resulta de uma consulta lançada pela Sport TV, em que também participaram a RTP e a SIC, tendo a TVI apresentado a melhor proposta", segundo se pode ler na missiva da empresa.

Do documento não consta o valor pago pela Media Capital para assegurar a vitória no concurso. Na sessão de ontem da Euronext Lisboa, as acções da Media Capital fecharam em alta, com uma subida de 0,5 por cento, para 4,03 euros.

FUTEBOL
Salgueiros

Presença na IIªB em risco

O Salgueiros atravessa um dos piores momentos da sua história. Depois de se ver relegado à IIª Divisão B, por dívidas à Liga Portuguesa de Futebol Profissional, o clube de Vidal Pinheiro corre agora o risco de não poder inscrever jogadores profissionais na Federação Portuguesa de Futebol, caso a direcção não apresente hoje cerca de 650.000 euros, por dívidas a jogadores.

Atenas 2004

Marinho/Nunes voltam a vencer uma regata

No mais agradável dia para a vela portuguesa desde que se iniciaram os Jogos de Atenas, a dupla Álvaro Marinho/Miguel Nunes voltou a estar em plano de destaque e, tal como no dia anterior, venceram uma das duas regatas do dia.

Depois do triunfo, logo pela manhã, pensou-se que os velejadores portugueses, motivados com a possibilidade de entrarem no "top-five", pudessem dar continuidade à sua extraordinária prestação e fazerem algo de semelhante no segundo compromisso do dia. Puro engano! A irregularidade desta dupla voltou a sobrepor-se à enorme entrega de ambos e o 20º lugar foi o melhor que obtiveram.

Mesmo assim, no final do dia conseguiram ascender à sexta posição da classificação geral e estão a 16 pontos do lugar que dará acesso a uma medalha de bronze, que é ocupado actualmente pelos suecos Molund e Andersson.

"Os dois primeiros lugares do pódio já estão atribuídos mas vamos fazer tudo para chegar o mais longe possível. É tudo o que podemos prometer", afirmou Miguel Nunes no final de mais um dia de provas. Para ele, tudo ainda pode acontecer e nem uma medalha está fora das suas cogitações.

"Há 10 tripulações muito próximas na classificação e tudo dependerá do que acontecer na última regata", concretizou, esperançado numa reviravolta.

Resta aguardar que o vento e a sorte soprem em favor desta dupla e que o bronze passe a ser uma realidade.

Gustavo Lima esteve em excelente plano no dia de ontem / Tiago Petinga/Lusa

Gustavo Lima sobe ao sétimo lugar da geral

Velejador teve um dia muito positivo e já está perto de um lugar de honra

Depois de um início pouco prometedor na classe Laser, Gustavo Lima, campeão do mundo da especialidade em 2003, parece ter encontrado o rumo certo e ontem teve o seu melhor dia desde que chegou a Atenas.

Na primeira regata do dia, realizada às nove da manhã, Gustavo Lima conseguiu estar sempre entre os primeiros e só uma pequena desatenção no final não lhe permitiu fazer melhor do que a sexta posição.

Consciente de que não é inferior a qualquer um dos seus oponentes, Gustavo Lima partiu ultra-moralizado para a segunda prova e melhorou o resultado que obtera da parte da manhã, chegando na quarta posição.

É óbvio que, após tal performance, a expectativa cresceu em redor deste talentoso profissional e as medalhas já não parecem ser uma simples miragem.

O grande problema é que o actual terceiro classificado, o esloveno Zgusar (também ele um dos melhores do mundo), tem somente 65 pontos negativos, menos 29 do que Gustavo Lima.

Conseguirá Gustavo ainda ir a tempo? O dia hoje irá decidir tudo, mas, pelo menos, Gustavo já conseguiu pôr um país inteiro a sonhar com a conquista de mais uma medalha.

Rodrigues mantém-se em nono na Mistral

Na classe Mistral, o representante português, João Rodrigues, voltou a obter uma boa prestação e alcançou o nono lugar na única regata do dia.

Com esta posição, Rodrigues manteve a nona posição na classificação geral e continua na luta por um lugar no pódio. Neste momento, o velejador que "fecha" os lugares medalháveis é o polaco Miarczinsky, que tem 23 pontos negativos, enquanto o madeirense João Rodrigues tem 43, mais vinte do que o velejador do leste europeu.

Joana Pratas continua no meio da tabela

A única representante feminina na vela portuguesa, Joana Pratas, continua longe dos lugares da frente, mas não se pode exigir muito mais. Como se sabe, Joana foi a última velejadora a garantir a qualificação para Atenas e, como a própria refere, devido à deficiente preparação, tudo o que seja acima do último lugar é positivo.

Ontem, ainda deu um pequeno ar da sua graça ao ser 12ª na primeira regata do dia, no entanto, as coisas correram-lhe bem pior na segunda prova e não fez melhor do que um 26º lugar.

À partida para o último dia de provas, Joana Pratas (que até tem nome de campeã) é a 20ª na classificação geral e o grande objectivo é ficar no "top-20".

Recorde nacional dos 100m mariposa para Simão Morgado

Apesar da boa marca, nadador do CN Amadora não se apurou para as meias-finais

Simão Morgado conseguiu quebrar ontem a monotonia que tem caracterizado a presença portuguesa na natação olímpica, ao estabelecer um novo recorde nacional nos 100 metros mariposa (53.33).

O nadador participou na terceira série do dia e conseguiu um terceiro lugar, o que o levou a pensar que poderia atingir as meias-finais, afinal de contas, o seu grande objectivo nestes Jogos Olímpicos de Atenas.

Contudo, com o passar dos minutos, constatou-se que os tempos obtidos nas outras séries estavam a ser bem melhores e Morgado acabou por ser somente 24º na contabilidade final, ficando a 42 centésimos do 14º classificado, o último a conseguir a qualificação para a próxima fase.

Apesar do brilharete, Simão Morgado não estava satisfeito com a sua prestação e fez questão de não o esconder.

"Consegui bater o recorde nacional, o que é muito bom, mas não deu para chegar às meias-finais, que era o meu objectivo mínimo. Por isso, não posso estar contente com a minha prestação", sublinhou o atleta.

Realmente, dá que pensar: Morgado bate o recorde nacional de forma clara e nem às semi-finais consegue chegar. Um dado que reflecte bem o actual panorama da natação nacional.

Pedro Silva em 36º

O outro nadador português em acção no dia de ontem foi Pedro Silva. O atleta do Algés e Dafundo participou nos 50 metros livres, mas esteve aquém do que se esperava.

O melhor que conseguiu foi ser quinto na sua série e fazer 23"23, um tempo muito pior do que o seu recorde pessoal (22"86).

Na classificação final, Pedro Silva acabou por ficar em 36º.

"Foi uma boa experiência mas poderia e deveria ter feito bem melhor. Deu para aprender", disse no final da sua prova.

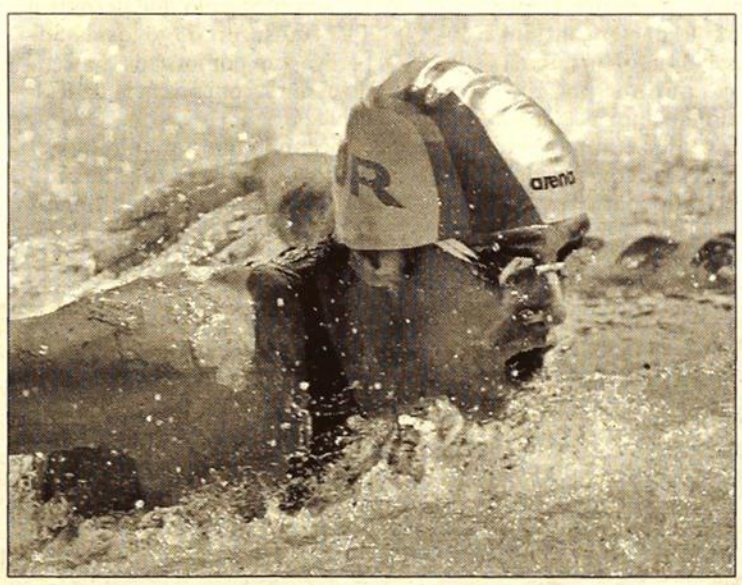

O recorde nacional não chegou para alegrar o nadador / Paulo Novais/Lusa

Atenas 2004

Grandes esperanças no sucesso de Francis Obikwelu

No dia em que o atletismo "chega" a Atenas, damos a conhecer os 26 nomes que compõem o elenco luso

Pedro Jorge da Cunha

O atletismo português está diferente. Longe vão os tempos em que o meio-fundo e o fundo representavam as maiores esperanças na obtenção de medalhas. Carlos Lopes, Fernando Mamede, Rosa Mota, António Leitão e Fernanda Ribeiro (que está em Atenas, onde participará nos seus quintos (!) Jogos Olímpicos) foram atletas que nos deixaram pregados ao televisor até horas tardias, às vezes até de madrugada, mas que nos recompensaram com conquistas fantásticas e vitórias (quase) irrepetíveis.

Em Atenas, a nossa delegação é composta por 26 atletas, mas as maiores expectativas vão direitinhas para duas provas de curta distância: os 200 e os 1500 metros masculinos, onde teremos, respectivamente, Francis Obikwelu e Rui Silva, dois atletas com provas dadas e capazes de chegar ao pódio olímpico.

No meio de muita inexperiência, sobressaem ainda os nomes de Susana Feitor, que competirá nos 20 quilómetros marcha, e de Naíde Gomes, no heptatlo. Os tempos da maratona e dos 10.000 metros já lá vão, mas parece-nos que as probabilidades de (pelo menos) uma medalha são bem objectivas.

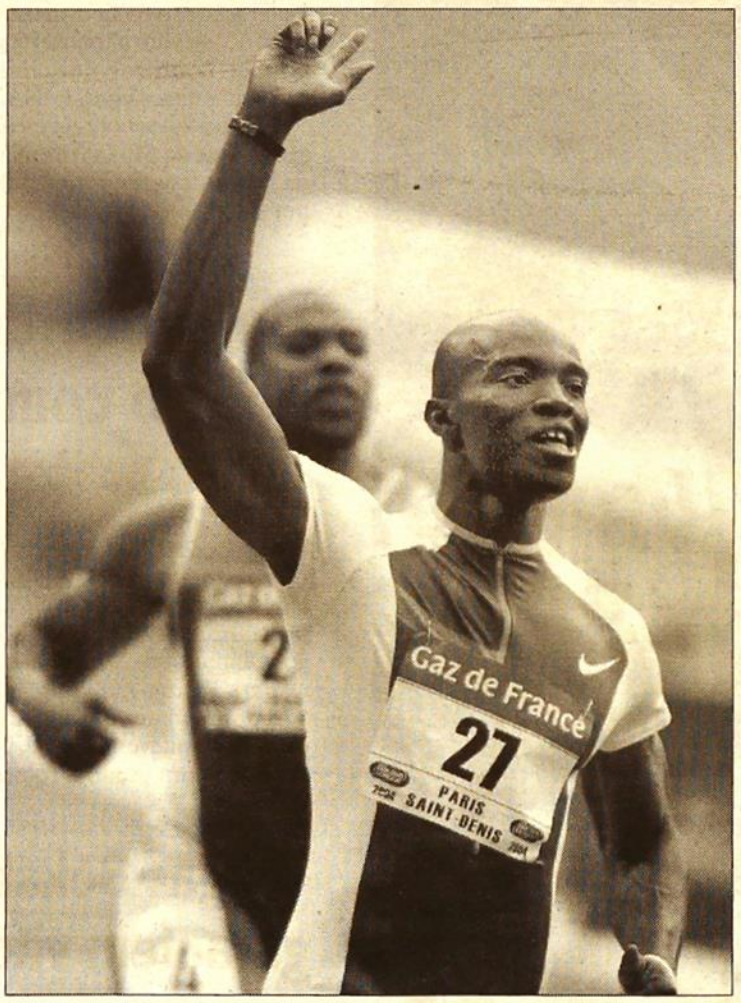

Obikwelu é uma das esperanças lusas em Atenas / Olivier Holest/EPA

OS 26 LUSOS NO ATLETISMO

ANA DIAS	*Maratona*
CARLA SACRAMENTO	*1.500 metros*
FERNANDA RIBEIRO	*10.000 metros*
HELENA SAMPAIO	*Maratona*
INÊS HENRIQUES	*20 kms marcha*
INÊS MONTEIRO	*5.000 metros*
MARIBEL GONÇALVES	*20 kms marcha*
NAIDE GOMES	*heptatlo*
NÉDIA SEMEDO	*800 metros*
SUSANA FEITOR	*20 kms marcha*
TERESA MACHADO	*lançamento do disco*
VÂNIA SILVA	*lançamento do martelo*
ALBERTO CHAIÇA	*maratona*
EDIVALDO MONTEIRO	*400 metros barreiras*
FRANCIS OBIKWELU	*100 e 200 metros*
GASPAR ARAÚJO	*salto em comprimento*
JOÃO PIRES	*800 metros*
JOÃO VIEIRA	*20 kms marcha*
JORGE COSTA	*50 kms marcha*
LUIS SÁ	*110 metros barreiras*
MANUEL DAMIÃO	*1.500 metros*
MANUEL SILVA	*3.000 metros obstáculos*
NELSON ÉVORA	*Triplo salto*
PEDRO MARTINS	*50 kms marcha*
RUI SILVA	*1.500 metros*
VÍTOR COSTA	*lançamento do martelo*

"A US Postal é a melhor equipa do mundo"

Sérgio Paulinho não esconde desejo de ser companheiro de Lance Armstrong e José Azevedo

Na chegada a Lisboa, após a odisseia vivida em território helénico, o ciclista Sérgio Paulinho confessou que o sonho de qualquer desportista é "estar entre os melhores do mundo".

Ainda "mergulhado" no "sonho de prata", Paulinho preferiu não desvendar qual a equipa que representará no próximo ano, optando por dizer que "há várias hipóteses a estudar".

Mesmo assim, o ainda ciclista da LA Pecol, admitiu que uma transferência para a US Postal (futura Discovery Channel), onde seria colega de Lance Armstrong e José Azevedo, o deixaria "muito feliz".

"Para mim, a US Postal é a melhor equipa do mundo. Vou analisar as propostas e ver o que é melhor para mim. O meu sonho sempre foi correr numa equipa estrangeira e participar na Volta a França. Agora que tenho essa oportunidade vou tentar agarrá-la", referiu em pleno Aeroporto da Portela, onde foi recebido pela família mas também por várias dezenas de admiradores e amigos.

Paulinho foi recebido como um herói na sua terra natal / André Alves/ASF

Com a medalha de prata ao peito, Paulinho traçou um outro objectivo para a sua carreira.

"Quero ajudar o ciclismo português a evoluir", explicou.

DE OLHO NO OLIMPO

BERNARDINO BARROS

Haja coragem

Terminou como começou, sem honra nem glória, a prestação do futebol português nos Jogos Olímpicos de Atenas 2004. Se era para fazer o que vimos, mais valia não ter ido, assim evitávamos vergonhas. Espírito Olímpico, Fair-Play, tudo isto não faz parte do vocabulário dos jogadores que vão representando Portugal. "Portugal entrou neste jogo para ganhar mas, a expulsão de João Paulo, estragou os planos" e "os jogadores tiveram carácter" foram palavras de José Romão o seleccionador/filósofo da selecção nacional. Sabe por acaso o senhor seleccionador que a indisciplina tem sido habitual na selecção que comanda? Ter carácter é ser displicente? Ter carácter é perder a cabeça à mínima contrariedade e desatar a "bater" no adversário? Se isso é carácter, então José Romão tem razão. Escolheu os jogadores que quis, os que melhor lhe serviam as suas intenções de formar uma selecção "coesa, vitoriosa e que esteja de acordo com o nosso historial", lembra-se das palavras? Por isso não nos atire com a sua demagogia barata e assuma que os jogadores que escolheu para os três lugares de mais de 23 anos, foram um fracasso. Não adianta agora querer dizer que houve pressão, de clubes, de dirigentes, porque senhor José Romão, se houve, e o senhor não a divulgou, e pior, até a aceitou, o erro foi seu. Se não concordava só tinha um caminho, demitir-se e entregar o "fardo" a outro. Não venha com demagogias e não rejeite responsabilidades, reparta-as com quem as tiver que repartir, mas não diga que não foi livre para escolher, porque, então, enganou-nos mais do que nós julgávamos e isso eu não esperava da sua pessoa. Haja vergonha meus senhores e haja coragem para tomar as medidas que há muito urgem nas nossas selecções. O País espera por isso.

Atenas 2004

EUA vencem terceiro encontro frente à Austrália

Tim Duncan e Allen Iverson foram os melhores do lado norte-americano

Os Estados Unidos venceram ontem a selecção de basquetebol australiana, por 89-79, numa partida em que Tim Duncan (com 18 pontos) e Allen Iverson (16) provaram porque fazem parte do lote de melhores jogadores da NBA.

Decepcionante voltou a ser a actuação de Lebron James. O jovem prodígio dos Cleveland Cavaliers, apontado por alguns como o sucessor de Michael Jordan, voltou a não fazer parte do cinco-base e apenas anotou oito pontos.

Recorde-se que o conjunto norte-americano tinha perdido, de forma surpreendente, o primeiro encontro frente a Porto Rico, redimindo-se no seguinte perante a poderosa Grécia que, mesmo assim, discutiu o resultado quase até ao seu final. A última partida dos EUA será disputada contra Angola, derrotada ontem por Porto Rico por três pontos de diferença (83-80).

Na terceira partida do torneio olímpico de basquetebol masculino a Espanha bateu a Itália por 71-63. Os italianos comandaram o marcador durante grande parte do encontro mas o último parcial foi decisivo para os espanhóis.

Com este resultado, a selecção de Espanha de basquetebol apresenta-se como a primeira equipa a qualificar-se para os quartos-de-final dos Jogos de Atenas2004.

Noutra partida aconteceu surpresa com a Nova Zelândia a bater a Sérvia por 90-87.

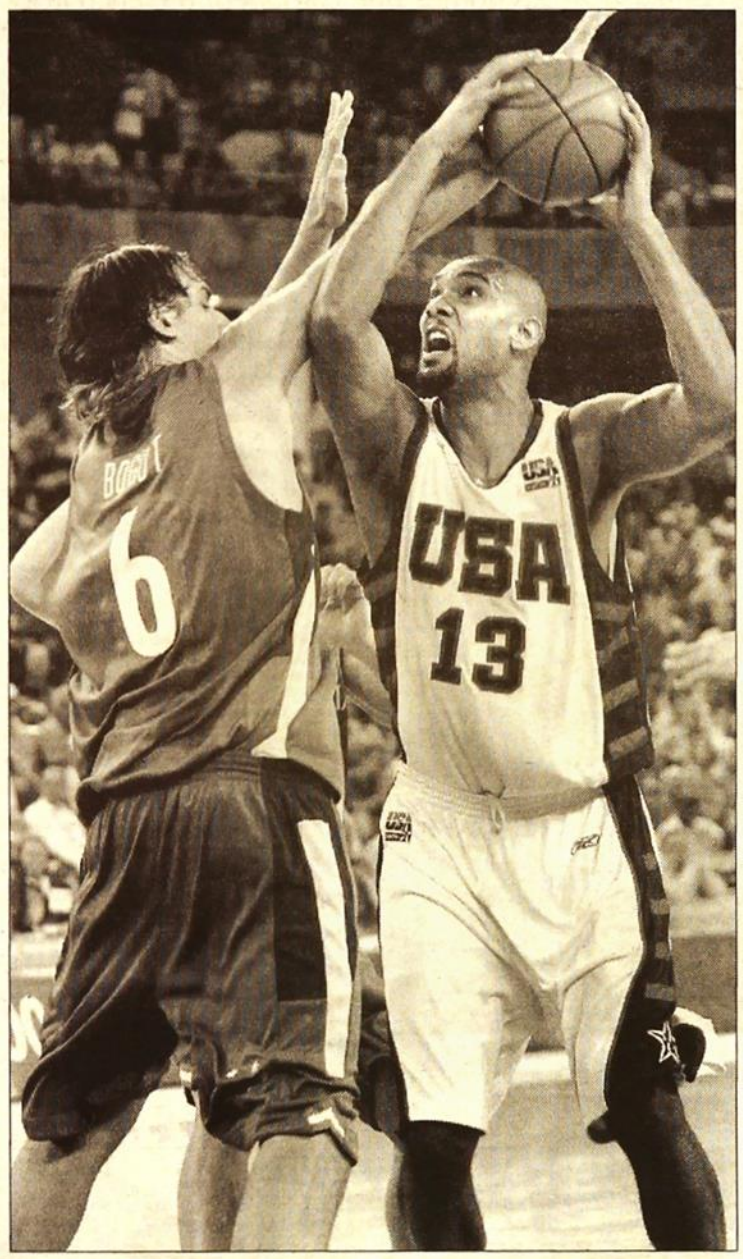

Tim Duncan foi uma das estrelas norte-americanas / Akis Mykoniatis/EPA

Alerta de bomba na federação grega de atletismo

Uma equipa de desactivação de minas e armadilhas da polícia, com cães treinados, deslocou-se ontem à tarde à sede da Federação Grega de Atletismo (SEGAS) devido a um alerta de bomba, confirme noticiou a agência noticiosa grega ANA.

Os agentes da polícia evacuaram a sede da SEGAS, localizada numa das grandes avenidas perto do centro de Atenas, e cortaram a circulação numa das vias olímpicas. O alerta surgiu após o escândalo que envolveu o campeão olímpico de 200 metros, Costas Kenteris, e a vice-campeã olímpica de 100 metros, Ekaterini Thanou, que anteontem renunciaram aos Jogos Olímpicos de Atenas2004.

Os dois velocistas gregos falharam um controlo anti-doping na semana passada.

Dois recordes olímpicos no tiro com arco

Os atiradores Park Kyung-mo, da Coreia do Sul, e Szu Young-ho, de Taiwan, estabeleceram ontem novos recordes olímpicos na prova masculina de tiro com arco a 70 metros dos Jogos Olímpicos de Atenas2004.

Park Kyung-mo conseguiu 173 pontos para um máximo de 180 nos oitavos-de-final, batendo por um ponto o recorde olímpico que tinha sido estabelecido pelo seu compatriota Jang Yong-ho há quatro anos, na mesma eliminatória dos Jogos de Sidney2000.

Szu Young-ho conseguiu, por seu lado, a marca de 339 pontos em 36 setas, após derrotar o russo Balshinima Tsyrempilov por 169-161 nos quartos-de-final.

Gregas Bekatorou e Tsoulfa garantem vitória em 470

As velejadoras gregas Sofia Bekatorou e Aimilia Tsoulfa, garantiram hoje, matematicamente, o primeiro lugar na classe 470 feminina, nos Jogos Olímpicos de Atenas2004.

Com 10 das 11 provas já realizadas, a vantagem das gregas para as mais directas perseguidoras, as espanholas Natalia Via Dufresne e Sandra Azon, é de 24 pontos.

Mesmo que não parta para a última etapa, a dupla grega já garantiu o ouro olímpico, a terceira nesta edição dos Jogos e a quarta medalha no total.

Polémica na prova de hipismo

Equipa francesa de hipismo exige explicações pela confusão das medalhas

A equipa francesa de hipismo vai exigir explicações sobre o que se passou anteontem durante a prova de saltos do concurso completo de equitação dos Jogos Olímpicos de Atenas 2004, conforme anunciou ontem o presidente do Comité Olímpico francês.

Henri Sérandour explicou que o comité francês vai apresentar um recurso ao Tribunal Arbitral do Desporto, na qual é apoiado pelos seus congéneres da Grã-Bretanha e dos Estados Unidos.

A medalha de ouro do concurso completo por equipas "mudou" duas vezes de mãos. Inicialmente foi atribuída à Alemanha, passou depois para a equipa francesa, na sequência de uma penalização a uma amazona germânica, mas acabou por ser restituída à Alemanha que reclamou o castigo.

Os germânicos apresentaram um recurso à comissão de apelo da Federação Equestre Internacional, pedindo a anulação da penalização, que acabou por ter resposta positiva.

Na base da polémica está o facto de Bettina Hoy, que venceu também o concurso individual, ter passado a linha de partida, efectuado uma volta, e depois uma segunda em que o cronómetro voltou a zeros.

Inicialmente o júri aceitou o tempo baseado na segunda partida - o que dava à Alemanha a medalha de ouro -, mas pouco depois penalizou a amazona com 14 segundos, o que relegou a equipa germânica para o quarto posto, decisão que foi anulada após recurso.

"Queremos explicações", disse Sérandour durante uma conferência de imprensa, onde garantiu que o que está em causa "é uma decisão errada do júri" e não uma questão pessoal contra a amazona alemã.

"Queremos saber porque é que num dado momento a uma medalha de ouro, que depois passa a ser de prata. Onde está a verdade?", questionou o presidente do comité francês.

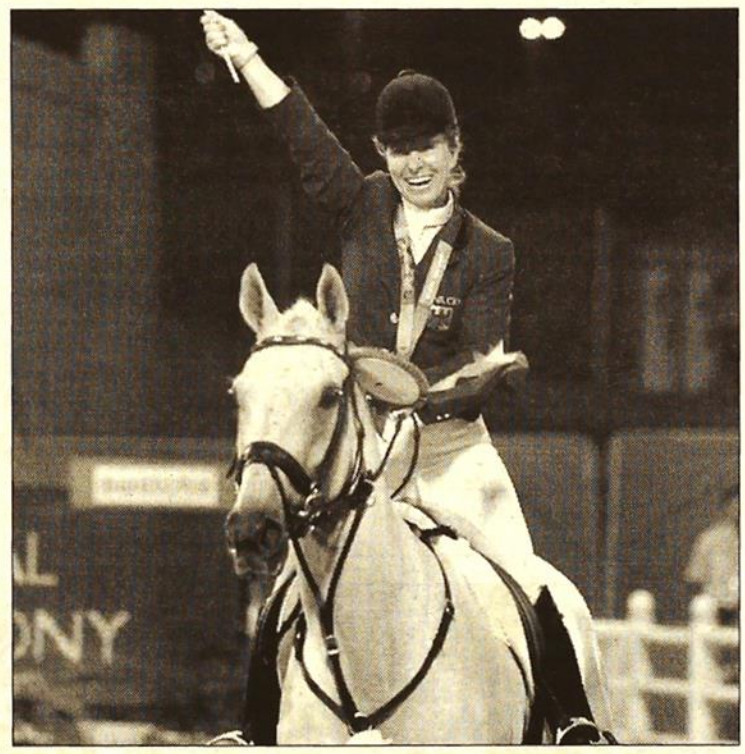

Bettina Hoy festejou, mas a polémica continua / Alexandros Beltes/EPA

CULTURA

FESTIVAL PAREDES DE COURA **16 a 20 de Agosto**

Rolar na lama ao som dos Motorhead em noite louca em Paredes de Coura

Os Motorhead foram as estrelas da noite na Praia do Tabuão, onde a lama não afastou o público

Débora Cruz/Intermeios

Não se viram nuvens de poeira no anfiteatro de Paredes de Coura, mas foi vista gente a rolar na lama com os Motorhead.

Na noite mais "heavy" da edição 2004 do festival de música, a chuva fez uma pausa até ao concerto final e esperou, como todos, pela actuação da banda cabeça de cartaz do terceiro dia do evento, para depois cair em força.

Coube aos Mão Morta abrir as hostilidades do dia, por excelência, dedicado ao rock, naquela que foi considerada por muitos como uma das grandes actuações do grupo português, nos últimos tempos.

Os que se lhes seguiram, os norte-americanos DKT/MC5 e Mondo Generator protagonizaram os momentos mais mornos de quarta-feira à noite, a mais concorrida do festival.

De acordo com números avançados por João Carvalho, da organização do evento, entre dezasseis a dezassete mil pessoas marcaram presença na praia fluvial do Tabuão, a grande maioria atraída pelo nome maior do terceiro dia do festival.

Os Motorhead levaram ao rubro a plateia que, literalmente, chafurdou na lama com todo o prazer.

Para a organização do festival de música de Paredes de Coura nem a chuva, apesar de incómoda, consegue tirar o brilho à edição 2004, cuja fasquia dos vinte mil visitantes é apenas esperada para hoje, último dia do evento.

De resto, mais do que os números, os promotores acreditam que o festival tem créditos firmados.

A voz dos Motorhead liderou uma noite diferente em Paredes de Coura / ARMÉNIO BELO/INTERMEIOS

Sons hip hop fecham Paredes de Coura

Kelis e Mike Patton são os nomes de maior peso no último dia do Festival de Paredes de Coura, dedicado ao vasto universo do hip hop. Os portugueses Da Weasel são os penúltimos a acturam, aparecendo assim, como cabeças de cartaz. A abrir a noite estão os também nacionais Dealema, um quinteto de hip hop oriundo de Gaia que acabou de lançar o seu disco de estreia. De sublinhar é mesmo o regresso de Mike Patton aos palcos portugueses, que já pisou com diversos projectos - Faith No More, Fantômas, Tomahawk ou Mr. Bungle. Agora vem com o MC Rahzel (dos Roots) e promete um concerto absolutamente treslouca-do. Kelis vai fechar a noite e o festival com um som feito da mistura de soul r'n'b e hip hop. Por sua vez, os Da Weasel vão apresentar o seu mais recente disco de originais intitulado "Re-Definições".

Amaral Lopes defende transferência e partilha de poderes com autarquias

Marta Caldeira/Intermeios

O Museu d'Arte de Fão, concelho de Esposende, foi inaugurado, ontem, pela mão de José Amaral Lopes, secretário de Estado dos Bens Culturais. Um investimento de cerca 750 mil euros, cuja principal valência passa pela aposta nos serviços educativos. "Esta iniciativa é mais uma demonstração de como os autarcas estão sensíveis e empenhados em promover o acesso dos cidadãos, da forma mais ampla possível, à cultura, à valorização do seu património e dos bens culturais", frisou o político.

"As medidas concretas no domínio da descentralização consubstanciam-se através da transferência e partilha de poderes", indicou o secretário-de-Estado dos bens culturais. "No domínio da cultura, isso já são provas e não meros objectivos. Existem já medidas concretas em cuja decisão, até no que se refere à determinação dos meios financeiros para determinados projectos, são tomadas em parceria e co-decisão com as autarquias", assentou. "Este é um percurso que está, efectivamente, a ser trilhado".

O secretário de Estado dos Bens Culturais inaugurou ontem o Museu d'Arte de Fão, em Esposende

"As câmaras têm problemas para resolver no domínio do saneamento básico, iluminação, segurança, rede viária, entre outros; mas também o do acesso à cultura", comentou José Amaral Lopes. E explicou: "Não é verdade que a cultura seja uma matéria à qual os autarcas não estão sensíveis. Isso é um preconceito, porque são os autarcas que exigem novos teatros, museus e promovem concertos. São as autarquias que exigem ao Estado apoios à instalação de museus e todo o conjunto de bens culturais".

Promoção do património do concelho

A nova infra-estrutura cultural terá como grande objectivo a promoção e divulgação do património do concelho esposendense. A componente "educativa" foi aquela que mais foi valorizada no projecto deste museu, numa tentativa de o tornar "um espaço mais aberto, partilhado e participado", tal como referiu João Cepa, presidente da Câmara Municipal de Esposende. Possivelmente, "serão os mais novos, depois de sensibilizados, que trarão os adultos ao museu". Os serviços educativos são, pois, um passo importante e inovador na concepção dos espaços museológicos, de forma a "incutir o gosto pela cultura nos jovens e nas crianças", desenvolvendo as suas capacidades sensitivas e imaginativas.

Museu deseja parceria da Casa da Música

O Museu d'Arte de Fão, Esposende, pretende uma parceria com a Casa da Mú-sica do Porto no âmbito dos serviços educativos de am-bas as instituições. A proposta, já a ser analisada, pretende que se realize a exploração das exposições programadas através da música, contando com o envolvimento do público escolar.

Amaral Lopes, vistante especial do Museu de Fão / RUI MESSIAS/INTERMEIOS

Ministério ficou a ganhar

O secretário de Estado dos Bens Culturais, Amaral Lopes, considerou ontem que o Ministério da Cultura "ficou a ganhar" com a criação de duas secretarias de Estado, que assegurarão uma "maior concentração de esforços" em áreas específicas.

O Comércio do Porto
Sexta-feira, 20 de Agosto de 2004

Maria André expõe óleos e aguarelas na Estalagem de Ofir

Sónia Pinheiro

Está patente até ao próximo dia 31, na Estalagem Parque do Rio, em Ofir-Fão, Esposende, uma exposição de pintura da artista Maria André.

Com obras à base de óleos e aguarelas, Maria André inspira-se, mais uma vez, em fundamentos paisagísticos e florais.

Através da aguarela, a artista transfere-nos o pretexto para resgatar a razão de ser da vida em função da melodia cromática das atmosferas e dos ambientes, transmitindo leveza e liberdade.

Maria André apresenta um conhecimento da realidade cujo processo é uma permanente pesquisa de saltos qualitativos que lhe permite contextualizar uma inspiração romântica, por vezes, dramatizante, agenciada de imagens livremente seleccionadas e de composições intuitivas, sintéticas e transparentes.

"Primavera" (1480), de Sandro Botticelli, é uma das obras que pode ser vista na Galeria Uffizi / DR

Galeria dos Ofícios em Florença em risco de fechar devido a cortes orçamentais

O Ministro da Cultura do governo de Silvio Berlusconi, Giuliano Urbani, ameaça demitir-se se o orçamento para os bens culturais não for revisto

Luísa Marinho com Lusa

Cortes orçamentais previstos para a área da Cultura, em Itália, podem fazer com que a Galeria dos Ofícios (Galleria degli Uffizi) seja encerrada. Em entrevista ao jornal "Il Corriere della Sera", o ministro italiano da Cultura, Giuliano Urbani, ameaçou demitir-se se o orçamento para os bens culturais não for revisto.

Os cortes de 25 por cento foram "uma medida irreflectida e serão sentidos de forma indiscriminada", diz Urbani. O ministro do governo liderado por Silvio Berlusconni garantiu que prefere sair do governo a "assistir impotente" a este "suicídio" cultural.

O ajuste orçamental vai estabelecer cortes nos gastos de funcionamento dos Museus e dos Sítios Arqueológicos, o que obrigará, entre outras coisas, a rever os contratos com as empresas que se encarregam da limpeza dos centros artísticos. Esta política incidirá, segundo Urbani, nos horários de abertura dos espaços e levará ao encerramento "parcial ou total" de "importantes museus como a Galeria dos Ofícios".

A galeria florentina fechou o ano 2003 com mais de 500.000 euros de défice. O ministro assegurou, no entanto, estar disposto a trabalhar para evitar o "suicídio", sublinhando que os bens culturais são um motor de desenvolvimento e contribuem para a "difusão de uma imagem positiva do país no estrangeiro".

"O nosso património artístico é uma imagem de marca", afirmou, admitindo que o governo quer manter essa imagem.

Projecto de ampliação

A Galeria dos Ofícios é um dos mais importantes museus do mundo. Lá podem encontrar-se obras de vários artistas da renascentistas, como "A Primavera", de Botticelli, ou "A Anunciação", de Da Vinci. De lembrar que em Fevereiro passado foi apresentado um projecto para transformar a galeria num dos maiores espaços expositivos a nível mundial.

O projecto previa, para 2006, um aumento da galeria de 6000 para 13000 metros quadrados, no qual se iriam expor mais 800 obras, incluindo muitas que estão guardadas por falta de espaço. O museu recebe cerca de 4500 visitantes por dia.

> Actualmente, o museu florentino recebe cerca de 4500 visitantes por dia

Eléctrico de transporte de carvão de volta às ruas para servir de palco ambulante

Orquestra Salão Jardim actua esta tarde (às 19h00) em cima de um eléctrico de carga, no Infante

Paula Mourão Gonçalves

A velha "Zorra nº 66", um carro eléctrico usado na década de 30, no Porto, para o transporte do carvão que abastecia os eléctricos da cidade, volta a sair à rua. Desta vez não transporta carvão, mas nove músicos da Orquestra Salão Jardim, que vão transformar o veículo numa espécie de palco ambulante.

Por volta das 18h00, o Museu do Carro Eléctrico, em Massarelos, abre as portas para uma pequena amostra do concerto que acontecerá cerca de uma hora mais tarde, no Infante. Aí, durante cerca de 15 minutos, os músicos interpretam alguns temas e depois a "Zorra" segue viagem até ao final da linha.

É na paragem do Infante que o palco é montado. Em cima do eléctrico, os músicos residentes do programa "Praça da Alegria" interpretam um repertório variado de finais do século XIX e princípios do século XX, nomeadamente valsas, fox-trot, marcha e alguns tangos. Um espectáculo com "entrada gratuita". Afinal, basta passar pelo Infante para poder participar na festa.

Este é o terceiro, e último, espectáculo do género promovido pela STCP em parceria com o Museu do Carro Eléctrico, numa espécie de versão popular das "viagens musicais" das "Noites de Massarelos".

No primeiro, realizado na semana passada, actou a Dixie Band. No dia seguinte, a "Zorra" acolheu o Quarteto Vintage. Dois espectáculos que, apesar da pouca divulgação, "reuniram bastante público".

> Sem pagar nada, o público pode dançar a valsa, o tango ou um animado fox-trot

De acordo com Carlas Dias, do Museu do Carro Eléctrico, estas viagens da "Zorra" são "uma forma de cativar o público que, habitualmente, não encontramos nas Noites de Massarelos" e onde os concertos, com uma vertente mais erudita acontecem a bordo do próprio eléctrico, com o público e a banda em viagem entre Massarelos e o Passeio Alegre.

O sucesso destas noites, já com algum historial, deram agora origem a estas tardes musicais, trazendo para a rua um pedaço da história da cidade.

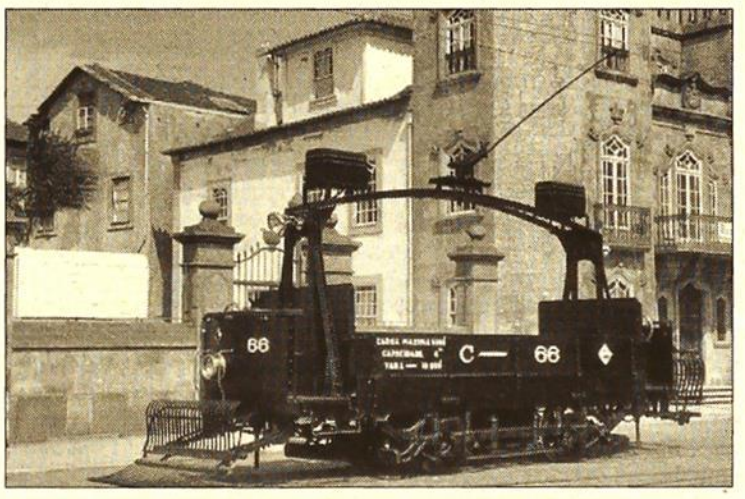

A "Zorra" serve de palco musical / DR

Elmer Bernstein ficou conhecido pelas suas bandas sonoras / DR

Faleceu o compositor norte-americano Elmer Bernstein

Com mais de meio século de actividade, o compositor faleceu aos 82 anos durante o sono

Lusa

O compositor norte-americano Elmer Bernstein, autor das bandas sonoras de filmes como "Os Dez Mandamentos" e "Os Sete Magníficos" faleceu, na passada quarta-feira, aos 82 anos durante o sono.

Ao longo de mais de 50 anos, Elmer Bernstein compôs para cerca de 200 filmes e oito dezenas de programas de televisão, além de obras para orquestras sinfónicas, tornando-se numa das maiores influências da cultura popular norte-americana.

Nomeado 14 vezes para os Óscares, Bernstein apenas conquistou uma estatueta dourada em 1967 pela banda sonora do filme "Thoroughly Modern Millie", realizado por George Roy Hill.

Cinco anos antes ganhou um Emmy pela música da série "The Making of The President".

Reconhecido pela versatilidade e experimentação na composição, no uso de diversas técnicas, abrangendo vários registos e sonoridades, Elmer Bernestein compôs para diferentes filmes, desde "O Meu Pé Esquerdo", de Jim Sheridan, a "Caça-Fantasmas", de Ivan Reitman, e a "A Idade da Inocência", de Martin Scorcese.

Do seu currículo conta-se ainda os arranjos para o vídeo "Thriller", de Michael Jackson.

Nascido em Nova Iorque em 1922, Bernstein iniciou-se na música através do piano e foi considerado desde cedo um prodígio com apetência para a improvisação.

Com a segunda Guerra Mundial, Elmer Bernstein teve de abandonar os planos de uma carreira de pianista, dedicando-se à composição de temas que entretivesse os militares da unidade onde esteve integrado e para os programas de rádio da força aérea.

O talento leva-o em 1950 a Hollywood para compor a música de "Saturday's Hero" e "Sudden Fear", ambos realizados por David Miller.

Nessa mesma década, Bernstein quase viu destruído o seu princípio de carreira em Hollywood, por se ter recusado a revelar os simpatizantes dos ideais comunistas dentro da indústria discográfica.

Foi com Cecil B. DeMille que Bernstein conquistou a primeira nomeação para os Óscares, com a banda sonora de "Os Dez Mandamentos".

Mais recentemente, em 2002, foi novamente nomeado pela Academia Norte-Americana de Artes Cinematográficas por "Longe do Paraíso", de Todd Haynes.

Em Outubro do ano passado Elmer Bernstein terminou, em Praga, a gravação da banda sonora do documentário televisivo "American Epic - the Story of Cecil B. DeMille", de Kevin Brownlow.

Fundo de Investimento no cinema português pode ser criado a partir de Setembro

A lei foi publicada na passada quarta-feira, entrará em vigor em Setembro e pretende promover uma "indústria cinematográfica e audiovisual"

Lusa

O Fundo de Investimento no cinema português, no qual participam Estado, privados, distribuidores e televisões por cabo, pode ser criado a partir de Setembro, na sequência da entrada em vigor da Lei das Artes Cinematográficas e do Audiovisual.

A lei, que revê a acção do Estado nesta área, foi aprovada no Parlamento em Julho e publicada na passada quarta-feira em Diário da República, pelo que entrará em vigor já no próximo mês, embora alguns dos pontos do texto sejam remetidos para regulamentação posterior.

A grande novidade da nova legislação é a abertura do financiamento do cinema a privados e a criação de um Fundo de Investimento, para o qual devem contribuir distribuidores de cinema com dois por cento das receitas, assim como operadores e canais de televisão de acesso condicionado, com cinco por cento das subscrições.

A lei refere ainda que as verbas incluídas no Fundo de investimento são asseguradas pelo Estado através do actual Instituto do Cinema, Audiovisual e Multimédia, embora o texto apenas refira o ICAM como um "organismo do ministério da Cultura com atribuições" na área do cinema e audiovisual.

Com este alargamento das fontes de financiamento, a lei, que tem dividido responsáveis do sector, pretende promover uma "indústria cinematográfica e audiovisual".

A nova lei obriga ainda os distribuidores e exibidores a assegurar a presença anual nas salas de cinema de, pelo menos, 60 por cento dos filmes portugueses apoiados pelo Estado.

CP cria comboio especial para o concerto da Madonna

Lusa

A CP vai realizar, a 13 de Setembro, um comboio especial entre Porto e Lisboa, destinado a todos os que pretendam deslocar-se ao Pavilhão Atlântico para o primeiro concerto de Madonna, anunciou ontem fonte da empresa.

Os interessados poderão utilizar este serviço, que sai da estação do Porto/Campanhã às 14h20 e chega a Lisboa/Oriente às 18h01.

O comboio especial tem paragem em Gaia, Aveiro, Coimbra B, Pombal, Entroncamento e Santarém e os bilhetes de ida e volta custam entre 11 e 21 euros.

O regresso realiza-se na madrugada do dia 14, à 01h00, estando a chegada ao Porto prevista para as 04h42.

lotaria popular

Lista Oficial

33.ª EXTRACÇÃO 2004 ORDINÁRIA

Dos 78.000 Prémios da Extracção realizada em 19 de Agosto

	Série Sorteada 2.ª	Restantes Séries
1.º PRÉMIO 61460	€ 30.000,00	€ 2.500,00
2.º PRÉMIO 55253	€ 7.500,00	€ 1.750,00
3.º PRÉMIO 41812	€ 5.000,00	€ 1.250,00
4.º PRÉMIO 56536	€ 3.100,00	€ 500,00

Prémios comuns às Seis Séries

4 algarismos finais	3 algarismos finais	2 algarismos finais
1460 . . . . . € 375,00	460 . . . . . € 150,00	60 . . . . € 5,00
5253 . . . . . € 300,00	253 . . . . . € 40,00	53 . . . . € 5,00
1812 . . . . . € 225,00	812 . . . . . € 15,00	12 . . . . € 5,00
6536 . . . . . € 175,00	536 . . . . . € 10,00	36 . . . . € 5,00

Terminação . . . . . 0 . . . . € 1,50

Aos números discriminados na lista correspondem todos os prémios obtidos

A próxima extracção realiza-se a 26 de Agosto de 2004

Bilhete - € 1,50

Prémio Maior = € 30.000,00

JOGOS SANTACASA

www.jogossantacasa.pt

O direito aos prémios que figuram na presente lista termina em 17 de Novembro de 2004.

ESPÉCIMEN

CLASSIFICADOS

CENTO E CINQUENTA ANOS

1 IMOBILIÁRIO ARRENDAMENTO
2 IMOBILIÁRIO COMPRA
3 IMOBILIÁRIO PASSA-SE
4 IMOBILIÁRIO VENDE-SE
5 AUTOMÓVEIS
6 EMPREGO
7 DIVERSOS
8 ASTROLOGIA
9 RELAX

1 IMOBILIÁRIO ARRENDAMENTO

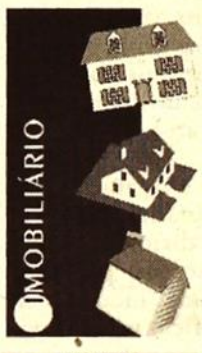

PORTO

T2, na Avenida de França, mobilado e equipado. Lavandaria e Suite. Tels. 223752884 / 963774707

T1 E T2, Gondomar, c/ lugar de garagem e licença de habitabilidade. Telef. 222087080 / 934156217.

ESTABELECIMENTO, na Boavista, c/ 300 m2 + logradouro, c/ entrada pelas traseiras para cargas e descargas. Tels. 914569095 / 919254430

T1, com amplos espaços, piso em madeira, quintal, na Avenida Fernão Magalhães. Excelente. tels. 225098496 / 966470378

T1, T2 E T3, c/ subsídio de renda jovem. Centro do Porto. Telef. 23403606 - 967254312.

T2, à Praça Velasques, com amplos espaços, marquise, piso em madeira e varanda. Tels. 225098496 / 966470378

ESCRITÓRIOS
GABINETES
2.º andar com 7 compartimentos e wc, na Rua Entre-paredes.
Telm. 914607636

T1, no Mota & Galiza, a estrear, com lugar de garagem e arrumos. Impecável. Tels. 223752884 / 963774707

T2, à Universidade Moderna, entrada independente, sub. jovem, como novo. Tels. 223752884 / 963774707

A RAPAZES, quartos a estudantes, em casa independente, de respeito, com cozinha, roupa de cama, perto do Marquês. Tel. 225024586

SALA, com 60 m2, no centro muito bem localizada junto á Rua Rodrigues de Freitas em moradia sem condomínio. Tel. 222050101.

T2, à Praça Velasques (Fernão Magalhães), mobilado e equipado. Tels. 223752884 / 963774707

T1, na Boavista, ao Capitólio, mobilado e equipado. Lugar de garagem. Tels. 223752884 / 963774707

2 T1, Mob. e equip. de luxo Foz e Antas. C/ licença de habitabilidade. Telef. 918788600

QUARTO, a senhora idosa, com todas as regalias, incluindo alimentação em ambiente familiar. Tel. 225363285

T2, em Antunes Guimarães, como novo, mobilado e equipado. Tels. 226002338 / 967197417

T1, Avenida Fernão de Magalhães, com Quintal, remodelado, como novo. Renda baixa. Telm. 962793930.

T1, mobilado e equipado na Rua de Camões, com divisões muito amplas. Tels. 223752884 / 963774707

T2, nas Antas, como novo, mobilado, equipado, terraço, arrumos e garagem. Tels. 226067210 / 967197417

T1, T2 E T3, Mob. e Equip. Porto. C/ subsídio de renda jovem. Telef. 222089033 / 934156217.

T2, S. João Bosco, com quartos com pavimento em alcatifa. Tels. 223752884 / 963774707

T2, frente ao Hosp. S. João. Novo. Mobilado e equipado, com aquecimento central. Tels. 223752884 / 963774707

T1 KIT, em Serpa Pinto, mobilado, equipado, varandas e roupeiro. Tels. 222080030 / 964229133

ANDAR, precisa-se, para casal de enfermeiros, no Porto ou gaia. Trato só com o proprietário. Tels. 223323752 / 919254430

T1, na Boavista, (Jardins de France), mobilado e equipado. Tels. 223752884 / 963774707

T3, em Arca de Água, impecável, mobilado e equip. c/ possibilidade de garagem. Tels. 226067210 / 967197417

T2, mobilado e equipado, ao Marquês, com licença de habitabilidade. Tels. 222089033 / 934156217

T1, à V.C.I.. 2.º andar sem elevador. Tels. 223752884 / 963774707

T1, mob. e equip. de luxo, Foz e Antas. C/ subsídio de renda jovem. Telef. 223403606 - 934156217.

T3, à Rotunda da Boavista, mobilado e equipado. A estrear. Lugar de garagem. Tels. 223752884 / 963774704

T2 E T3, Maia/Centro c/ garagem e fogão de sala c/ licença de habitabilidade. Telef. 967254312.

T1 E T2, C/ licença de habitabilidade, Porto. Telef. 918788600.

PRÉDIO, na Rua de Santa Catarina, 250 m2 por piso. Venha conhecer hoje. Tels. 229578400 / 967042843.

T1, T2 E T3, c/ subsídio de renda jovem. Centro do Porto. Telef. 223403606 - 934156217.

ANDAR-CENTRO, 5 quartos, sala, lavandaria, despensa. todo restaurado - a estrear. Telef. 222050101.

QUARTO, muito bem situado no centro do Porto, a cavalheiro ou senhora em casa muito sossegada. Tel. 225378586

T1 E T2, Porto, c/ lugar d egaragem e c/ subsídio de renda. Telef. 223403606 - 918788600.

MORADIA, Valores negociáveis. Telef. 23403606 - 934156217.

T1, T2, T3 E T4, Mobilados, com licença de habitabilidade, à Boavista. Tels. 222087080 / 918788600

T2, Carvalhido, equipado, com 92 m2. Óptimo preço com condomínio incluído. Tels. 223752884 / 963774707

T3 DUPLEX, às Antas, Universidade Lusíada. Entrada independente. Tels. 223752884 / 963774707

CASA T2, independente, mobilada ao Hospital de S. João, no Porto. Aluga-se à semana ou ao mês. Fácil estacionamento. Tels. 914569095 / 919254430

T1, na Galiza, como novo, licença de habit., mobilado e equipado. Tels. 226067210 / 967197417

T1, Mob. e equip. de luxo, Foz e Antas. C/ subsídio de renda jovem. Telef. 223403606 - 98788600.

PINHEIRO MANSO, com 75 m2, possibilidade de hotelaria e similares. Tel. 226166650

T1, na Prelada, como novo, mobilado e equipado. Dá para 4 pessoas. Tels. 226002338 / 967197417

T4, mobilado à Boavista. Tel. 222087080

T1, às Piscinas de Campanhã, com varandas, marquises e roupeiros. Tels. 223752884 / 963774707

GRANDE PORTO

T2 DUPLEX, na Maia, com varanda, suite, cozinha equipada e garagem individual. Tels. 222089033 / 918788600

T1+1, ao Gaiahotel. Possibilidade de renda jovem. Lugar de garagem. Tels. 223752884 / 963774707

T1, T2 E T3, Maia, c/ garagem e fogão de sala, c/ subsídio de renda jovem. Telef. 223403606 - 934156217.

T3, em Moreira da Maia, com garagem e licença de habitabilidade. Tels. 222087080 / 934160084

T3, em Moreira da Maia, com garagem individual. Tels. 222087080 / 934160084

T1, à Carvalha, Gondomar, com bons acessos. Tels. 222086712 / 918788600

T1, em Baguim, com lugar de garagem. Tels. 222087080 / 934160084

T4, à Boavista. Mobilado. Impecável. Tels. 222087080 / 934160084

T1, Baguim, Rio Tinto, com lugar de garagem. Tels. 222087080 / 934160084

T1, T2 E T3, Gondomar, com bons acessos. Telef. 223403606 - 918788600.

T1, à Carvalha, Gondomar, com bons acessos. Tels. 222086712 / 918788600

T2+1 ARCOZELO, novo, com aquecimento central, mobilado e lugar de garagem. Tels. 223752884 / 963774707

T3, Moreira da Maia, c/ garagem e c/ subsídio de renda jovem. Telef. 223403606 - 967254312.

T1 E T2 GONDOMAR, c/ lugar de garagem e subsídio de renda jovem. Telef. 22207080 7 934156217.

T1, na Senhora da Hora, mobilado. Tels. 938806518 / 965148778

T1 VALBOM, Gondomar, equipado com lugar de garagem e licença de habitabilidade. Tels. 222086712 / 918788600

T1, T2 E T3, Matosinhos, c/ subsídio de renda jovem. Telef. 223403606 - 93415627.

T1, T2, T3 E T4, Gondomar c/ licença de habitabilidade. Temos mais, noutros locais. Telef. 222087080/918788600.

T1, T2, T3 E T4, Gondomar, c/ licença de habitabilidade. Temos mais, noutros locais. Telef. 223403606 - 918788600.

T2, S. Mamede de Infesta. 2 marquises, uma exclente varanda e garagem individual. Tels. 223752884 / 963774704

T3 ERMESINDE, à Avenida João de Deus, como novo, com arrumos e varanda. Tels. 222080030 / 964229133

T1 E T2, em Matosinhos, com licença de habitabilidade. Tels. 222086712 / 934160084

ZONA NORTE

T2, em Penafiel, a 8 minutos do centro da Cidade, c/ cozinha mobilada. Telm. 933304652

T1, T2 E T3, Vila Nova de Gaia, c/ lugares de garagem e c/ licença de habitabilidade. Telef. 222086712/918788600.

T2, no centro da Cidade de Paredes, cozinha mobilada. Lugar de garagem. Telm. 255776647

CENTRO E SUL

T0, Pedras D'El Rei, frente à Ria. Mobilado, arrenda-se ao mês ou quinzena. Bom preço. Telem.: 917535303.

ALGARVE, Altura, apartamentos férias, telem. 965634787.

2 IMOBILIÁRIO COMPRA

PORTO

COMPRO, andar usado ou casa, mesmo a precisar de obras, só dentro do Porto. Trato só com o proprietário. Telef. 914569095/ 91925443.

ZONA NORTE

COMPRO, com boa habitação ou casa tipo Solar, com piscina entre as zonas de Espinho e Vila do Conde. Trato só com o próprio. Telm. 914569095.

3 IMOBILIÁRIO PASSA-SE

PORTO

RESTAURANTE, ou dá-se à exploração. Tels. 934156217 / 222089033

FIRMA CONST. CIVIL, Vende alvará completo de obras publicas e particulares com cedência de máquina, todo o equipamento e viaturas. Muito urgente. Motivo falta de saúde. Tels. 222086712 / 934160084

RESTAURANTE, churrasqueira, óptimo preço. (a17) Tels. 22 5188614 / 96 5737179

CAFÉ SNACK BAR, renda pequena, fecha aos domingos, sem contratos. C/ esplanada. (a15) Tels. 22 5188614 / 96 5737179

TALHO, ao Trespasse c/ pequena entrada. Telef. 934160084.

RESTAURANTE, ao trespasse c/ pequena entrada. Telef. 934160084.

TALHO, ou dá-se à exploração. Tels. 918788600 / 222089034

BONFIM, muito bem localizada. Pela urgência valor negociável. Tels. 222086712 / 934160084

RESTAURANTE, bem localizado. Tel. 934160084

CAFÉ SNACK BAR, com bom movimento - 2 lojas. Área de 200 m2, s/ contratos, s/ tabaco. Fecha ao domingo. Preço de ocasião. (a4) Tels: 22 5188614 / 965737179

PEIXARIA, bom movimento, boa montra à face da rua. Pode vender hortaliças e frutas. Só visto. (a20) Tels. 22 5188614 / 96 5737179

RESTAURANTE, ou dá-se à exploração. Tels. 934156217 / 222089033

LAVANDARIA, óptimo negócio para Porto e arredores. Tel. 934160084

FLORISTA, com bom movimento. Óptimo estabelecimento. Preço de oportunidade. (a19) Tels. 22 5188614 / 96 5737179

msc MEDIAÇÃO IMOBILIÁRIA
22 616 58 50
22 557 31 60
www.msc.com.pt
Lic. AMI 5263

T4 - DAMIÃO DE GOIS
170m2 área coberta, com 3 frentes. Sala c/ 45 m2, com recuperador. Aquecimento central. Garagem p/ 2 carros + arrumos. Óptimo apartamento. Só visto!!!
P. A975
225 573 160 / 939 021 016

T1 POLO UNIVERSITÁRIO
Como novo com excelentes áreas. Sala com 28 m2. Chão em madeira. Lugar de garagem. Apenas 90,000€
P. 1450
225 573 160 / 939 021 016

T4+1 ALAMEDA / ANTAS
"Construção Ferreira dos Santos" 3 Frentes c/ 200 m2 área coberta + varanda. Sala c/ 50 m2, com lareira. 2 Suites. Garagem + arrumos. Excelente apartamento.
P. A973
225 573 160 / 939 021 016

T2+1 - H. S. JOÃO
Junto ao Instituto de Oncologia. Óptimas áreas, sala com lareira. 2 wc's completos, o + 1 com 8m2. Garagem Individual. Por 115,000€.
P. A761
225 573 160 / 939 021 016

T3 - ÁGUAS SANTAS
Condominio Fechado. Como novo. C/ Court Ténis, Parque Infantil. Com 150 m2 área coberta,óptima sala, com recuperador. Garagem individual p/ 2 carros. Apenas 125,000€
P. A1052
225 573 160 / 939 021 016

T1 - AO H. S. JOÃO
C/ terraço de 70 m2. Como novo. Excelente apartamento. Cozinha totalmente equipada Garagem + arrumos. Só visto!!!
P. A1064
225 573 160 / 939 021 016

T4+1 - A DAMIÃO DE GOIS
"Construção Ferreira dos Santos" Edifício já remodelado. Com excelentes vistas. Óptima área coberta, sala com lareira. Garagem fechada c/ 46 m2 + arrumos. Só visto!!!
P. A1023
225 573 160 / 939 021 016

T4 - DUPLEX / AMIAL
Como Novo !! Com 200m2 área coberta + varandas. Sala c/ 60 m2, com óptimos acabamentos. 3 Suites + 2 wc's. Garagem individual. Bom preço.
P. A591
225 573 160 / 939 021 016

MORADIA-AS ANTAS
Para reconstruir. Lote de terreno com 340m2. Projecto de remodelação p/ 3 quartos. Óptima sala e cozinha. Com garagem p/ 4 carros. Apenas 235.000€.
P. A441
225 573 160 / 939 021 016

T2 - H. S. JOÃO
Novo, pronto habitar c/ excelentes vistas. Óptimas Áreas Aquec. Central. Garagem e arrumos Excelente preço!
P. A293
225 573 160 / 939 021 016

T2 - AREOSA / H. S. JOÃO
Com 126 m2 de área coberta. Sala com lareira Suite + 2 wc's C/ ou S/ garagem. Excelente Preço. Só visto
P. A475
225 573 160 / 939 021 016

MORADIA DE SONHO
4 Frentes. C/ 600m2 área coberta. 5 Suites, com hidromassagem. Salas c/ fogão. Excelentes Acabamentos. Jardim envolvente c/ 1200 m2 (tipo bosque). Com garagem p/ 3 viaturas. Para mais informações, contacte-nos!!!...
P. A1042
225 573 160 / 939 021 016

T2 POLO UNIVERSITÁRIO
Novo, pronto habitar. Virado a sul com varanda. Cozinha equipada. Garagem +arrumos. Por 138,700€.
P. A1056
225 573 160 / 939 021 016

T3 PRAÇA RAINHA D. AMÉLIA
Com 3 frentes Óptimas vistas. Excelentes áreas. Sala com lareira. Lugar de garagem. Apenas 158.000 €
P. A966
225 573 160 / 939 021 016

T3+1 - CIRCUNVALAÇÃO AOS CAULINOS
Excelente apartamento. Com 160 m2 área coberta. Óptimos quartos, Suite. Aquecimento central. Garagem + arrumos. Por apenas 174,500€.
P. A1048
225 573 160 / 939 021 016

T3 - HOSPITAL S. JOÃO
C/ 140m2 área coberta. Andar desnivelado. Suite + W.C. completo Garagem + arrumos.
P. A1067
225 573 160 / 939 021 016

T4+1 DUPLEX -COVELO
200m2 área coberta, sala com 40 m2. 2 Suites + 2 wc's completos. Garagem fechada p/ 2 carros. Zona sossegada.
P. A1038
225 573 160 / 939 021 016

T3 - À BOAVISTA
Como novo. 160m2 área coberta. Excelentes acabamentos. Varanda virada a poente. Garagem p/ 2 carros + arrumos.
P. 1614
226 165 850 / 939 021 010

T2 - MATOSINHOS
Sala 27m2 c/ lareira. 2 w.c. Todo virado a sul. Em lugar sossegado. Lugar de garagem e arrumos. Só 125.000 €.
P. 1490
226 165 850 / 939 021 010

T2 - FOZ
Sala 35m2 c/ lareira. Quarto c/ 22m2. 2 w.c. Cozinha equipada. Lugar duplo de garagem e arrumos. 130m2 de área útil. Muito bonito. Como novo.
P. 1407
226 165 850 / 939 021 010

T3 - MATOSINHOS SUL
Sala 38m2 c/ varanda a poente. Suite c/ 15m2. Área útil de 135m2. Lugar de garagem + arrumos. Como novo! Óptimo preço.
P. 1016
226 165 850 / 939 021 010

T3 - RAMALDE
Sala c/ 30m2. Excelentes quartos. 2 casas de banho. Andar elevado. 2 lugares de garagem e arrumos. Virado a sul. Só 100.000 €.
P. 715
226 165 850 / 939 021 010

MORADIA CONSTITUIÇÃO
2 frentes. R/c c/ 250m2, 1º e 2º andar c/ 90m2 cada. Jardim c/ 350m2. Para remodelar. Bom preço.
P. 1558
226 165 850 / 939 021 010

T3+1 DÚPLEX AO CRISTO REI
Excelentes vistas. 200m2 área coberta. Andar invulgar. 2 lugares de garagem + arrumos.
P. 1512
226 165 850 / 939 021 010

T3 CAMPO ALEGRE
Sala 50m2. Varanda c/ vistas de rio e mar. Box para 3 carros. Bom preço. Consulte-nos!
P. 1528
226 165 850 / 939 021 010

T1K CAMPO ALEGRE
60m2 área coberta. Como novo. Só 77.314€. Visite!!
P. 1613
226 165 850 / 939 021 010

MORADIA T4
Como nova. Junto às praias de Leça da Palmeira. Arquitectura com muita luz. Oportunidade única. Consulte-nos!
P. 1478
226 165 850 / 939 021 010

T3+1 LEÇA DA PALMEIRA
Como novo. Todo virado a poente. Boas áreas. Suite c/ 20m2. 2 varandas. 8 roupeiros.2 lugares de garagem + arrumos. Bom preço.
P. 1566
226 165 850 / 939 021 010

T1 - MATOSINHOS SUL
Com jardim. Boas áreas. Cozinha equipada. Garagem e arrumos. Um ano e meio de uso!
P. 1503
226 165 850 / 939 021 010

T1 - LEÇA RECUADO
Novo. Terraço. Vistas de mar. Aquecimento central. Pavimento em madeira. Lugar duplo de garagem + arrumos. Excelente preço.
P. 1469
226 165 850 / 939 021 010

T2 - LEÇA
Edifício 4 Mares. Excelente apartamento. Cozinha equipada. Óptimas áreas. Acabamentos de luxo. 2 lugares duplos de garagem + arrumos. Bom preço.
P. 1551
226 165 850 / 939 021 010

T1 - MATOSINHOS
C/ terraço. Como novo. Jardim c/ 50m2. Sala c/ 25m2. Cozinha equipada. W.c. em mármore. Muito bonito. Garagem + arrumos.
P. 1508
226 165 850 / 939 021 010

T3 - MATOSINHOS
Terraço c/ 90m2. Novo. Último piso. 100m da praia. Vistas de mar. Óptima sala. Aq. central. Coz. equipada. Pav. madeira. 2 lugares de garagem + arrumos. Edifício de referência. Óptimo preço.
P. 390
226 165 850 / 939 021 010

T1 - AGUDELA
Como novo. A 50m da praia. 70m2 área coberta. Aquecimento central. Cozinha equipada. Excelentes vistas de mar. Lugar de garagem + arrumos.
P. 1504
226 165 850 / 939 021 010

MORADIA AO LIDADOR
3 frentes. Excelente sala c/ 60m2 desnivelada c/ lareira. 4 quartos. 2 suites. Bonito jardim.
P. 1422
226 165 850 / 939 021 010

T1 - FOZ
Piso elevado. Vistas de jardim. Garagem + arrumos.
P. 1619
226 165 850 / 939 021 010

T2 DÚPLEX - BOAVISTA
Como novo. 130m2 de área + terraço c/ 30m2. Cozinha equipada. Garagem + arrumos. Óptimo preço.
P. 1462
226 165 850 / 939 021 010

T1 - MATOSINHOS SUL
70 m2 área coberta. Como novo. Virado a poente. Aquecimento central. Garagem.
P.1592
226 165 850 / 939 021 010

T2 - PRAIA DE LEÇA
Frente ao mar. Sul/poente c/ varanda. Sala c/ lareira. Cozinha equipada e nova. Quarto c/ 16m2. Pavimento em carvalho. Garagem. Óptimo preço.
P. 1179
226 165 850 / 939 021 010

T1 RECUADO - LEÇA
Último piso todo virado a sul. Vistas de mar. Aquecimento central. Pavimento em madeira. W.c. c/ luz directa. Único em Leça. 2 lugares de garagem + arrumos.
P. 1489
226 165 850 / 939 021 010

T3 - LEÇA
Como novo. Sul/poente. Sala 45m2 c/ lareira. 2 suites c/ 20m2. Cozinha nova e equipada. Pavimento em madeira. Aquecimento central. Junto ao mar. 2 lugares de garagem + arrumos.
P. 1495
226 165 850 / 939 021 010

T4+1 - FOZ
Sala c/ 60m2. Cozinha c/ 25m2. Área útil de 230m2. Lugar duplo de garagem + arrumos. Óptimo apartamento.
P. 1502
226 165 850 / 939 021 010

T3 - SRA DA HORA
Ao continente. Piso elevado. Cozinha equipada c/ 15m2. Pavimento em madeira. 2 w.c. Óptimo estado.
P. 1497
226 165 850 / 939 021 010

T2+1 LEÇA DA PALMEIRA
Como novo. Área de 120m2. Aquecimento central. Sala c/ lareira. O +1 tem 13m2 c/ luz directa. Lugar de garagem + arrumos.
P. 1429
226 165 850 / 939 021 010

T2+1 - FOZ
120m2 área coberta. 2 frentes. Terraço. Sala 30m2 c/ lareira. Garagem para 2 carros.
P. 1408
226 165 850 / 939 021 010

CAFÉ SNACK, ou dá-se à Exploração. Tels. 933636279 / 222086712

BUFETE, ao trespasse c/ pequena entrada. Telef. 934160084.

CAFÉ SNACK, ao trespasse ou exploração. Telef. 934160084.

GRANDE PORTO

BOITE NOVA 83, em Famalicão, a funcionar em pleno, totalmente licenciada até às 4 horas. C/ habitação e parque privativo. Tels. 919025930 / 914235032

CAFÉ SNACK BAR, na Senhora da Hora. Bom movimento. C/ facilidades. (a7) Tels. 22 5188614 / 96 5737179

CAFÉ CONFEITARIA, com bonita decoração. Pequena entrada o restante a combinar. Trata o próprio. Tels. 968800574 / 936010779

CAFETARIA, em Ermesinde, com 80 m2. Local espectacular. Tels. 252855565 / 936130537

CAFÉ, em Rio Tinto, com bom movimento, renda acessível sem contratos. Fecha ao domingo. (a2) Tels. 22 5188614 / 96 5737179

CAFETARIA, em Maia centro, em funcionamento. Óptimo preço e condições de pagamento. Motivo à vista. Telm. 919378221

CAFÉ SNACK BAR, em Gondomar, sem tabaco, sem contratos. Óptimo preço. (a3) Tels. 22 5188614 / 96 5737179

CAFÉ, bonito, bem situado em Guifões. Telm. 914937249

CAFETARIA, em Gondomar, bom movimento, renda acessível sem contratos. Fecha ao domingo. Preço de conveniência. (a1) Tels. 22 5188614 / 96 5737179

BUFETE, em Matosinhos, renda muito acessível. Fecha aos domingos. Bom preço. (a9) Tels. 22 5188614 / 96 5737179

CAFÉ, em Rio Tinto a S. Caetano por motivos de saúde. Venha conhecer. Tels. 229713943 / 963384124.

ZONA NORTE

OURIVESARIA, no centro de Santo Tirso, com 40 m2. Loja recheada com tudo de bom. Negócio imperdível. Muito movimento. Tels. 252855565 / 936130537

PIZZARIA, Restaurante, em pleno centro de Santo Tirso, com 150 m2, esplanada, salão de jogos. Tem 2 entradas. Bom negócio. Tels. 252855565 / 936130537

RESTAURANTE, Face à Estrada Nacional 105, preparado para assar leitões. Área de 120 m2, com salão em baixo. Só visto. Tels. 252855565 / 936130537

CAFETARIA, no centro de Santo Tirso, com 180 m2, casa espectacular a trabalhar bem. Ideal para casal do ramo. Tels. 252855565 / 936130537

RESTAURANTE RÚSTICO, com 120 m2 pronto a funcional em Santo Tirso. &0 lugares. Possibilidade de habitação. Tels. 252855565 / 936130537

CAFETARIA, na Estrada Nacional 105, com 200 m2, recentemente mobilada. Salão de Jogos. Possibilidade de duplicar facturação. Negócio a não perder. Tels. 252855565 / 936130537

CAFÉ SNACK BAR, em Santo Tirso com 160 m2. Bilhar, cozinha grande, arrumos extras, muito bem situado. Bom preço. Tels. 252855565 / 936130537

SOBREIRA, Paredes, T5, 2 cozinhas, 4 wc's, garagem para 3 carros e jardim. Excelente local. Telm. 918617400

CLÍNICA DENTÁRIA, com 100 m2, legalizada, a trabalhar bem no concelho de Baião, com sociedade e sem passivo. Por motivo de saúde. Telm. 966273781

PADARIA/CONFEITARIA, no centro de Santo Tirso, com 250 m2. Espectacular. A trabalhar muito bem. Só visto. Tels. 252855565 / 936130537

4 IMOBILIÁRIO VENDA

PORTO

ESCRITÓRIO, Com 36 m2 + wc, Urbanização Mariani, Gaia, 20.000 Euros. Telm. 919456240.

T3 PINHEIRO MANSO, sala 35 m2, f. sala, aq. central. Acabamentos de luxo 2. L. garagem. Visite. Telef. 226006437

ANTAS T3, 1 lugar de garagem, duas habitações por piso, óptimo estado. Bom preço. (a32) Tels. 22 5188614 / 96 5737179

T3+1, Boavista/Aviz, const. Ferreira dos Santos. Tels. 229534661

MORADIA, Valores negociáveis. Telef. 223403606 - 934156217.

T5+2, ao Pinheiro Manso, com 430 m2 de área, 2 suites + 2 Wc. Tel. 225320380

VALONGO, à Faculdade de Medicina Dentária, T2, novo, pronto a habitar, c/ suite, aquec/asp/central. Banhos completos. Garagem. Bom preço. Tels. 225072750 / 963040077

T2, Rio Tinto, novo, 2 frentes, 2 banhos, garagem individual, junto transportes. Telef. 229713991/4 3 - 914731348 - 938322414 - 963384124.

MORADIA ANTAS (À IGREJA), 2 frentes, sala + sala estar, coz. 3 quartos, aq. central. Preço: Eur. 241.916,98 (48.500 cts). Telef. 226006437.

TERRENO BOAVISTA, (À Fundação Cupertino Miranda) área 1.150 m2, projecto aprovado p/ moradia de 4 frentes em 2 pisos. Consulte-nos. Telef. 226006437.

ALTO DA MAIA, (Portagem), T2 com terraço, garagem, suite, aquecimento central, recup. de calor, coz. mob/equip. em prédio de condomínio. Impecável. Tels. 225072750 / 963040077

ANTAS T4, espectacular com 5 anos, como novo, com 160 m2, arrumos com roupeiros, suite, aquecimento central, 2 lugares de garagem. Óptimo preço. (a31) Tels. 22 5188614 / 96 5737179

CONSTITUIÇÃO, T1 - kit, mobilado, como novo. Bom preço. Tels. 225072750 / 963040077

LOJA C/44 M2, muito bem localizada, com 2 frentes no Pinheiro Manso. Tel. 226166650

MORADIA, Rio Tinto, nova, 2 quartos com suite, 3 pisos, virada para 2 ruas. Telef. 229713991/4 3 - 914731348 - 938322414 - 963384124.

ANDAR T2, Junto Av. Fernão Magalhães (Barros Lima). Prédio moderno. Tel. 222050101.

T1 + 1, Hosp. S. João, com garagem, óptima localização, boa oportunidade. Telef. 229713991/4 3 - 914731348 - 938322414 - 963384124.

T1, J/ Liceu Aurélia de Sousa, c/ garagem, bom estado. Só Eur 63.596 (12.750 c.). Telef. 229534661-969002744.

GRANDE PORTO

ANDAR T3, Moderno, Gaia, junto ao Continente, amplas divisões. Garagem individual, arrumos, elevador. Tel. 222050101

T2 E T4, GAIA, C/ lugar de garagem. Telef. 918788600.

T2 E T3, Valbom - Gondomar c/ lugar de garagem, c/ licença de habitabilidade. Telef. 918788600.

MATOSINHOS, armazém com 350 m2, 1 wc. Óptima localização. Tel. 226166650

T2, T3 e T4, na Maia, com garagem. Tels. 222086712 / 918788600

LOTE, com 12 fracções em Ermesinde, com projecto aprovado, em excelente local. Óptimo investimento. Tels. 229713991 / 938322414

T2, duplex, Vilar de Andorinho, novo, em acabamentos, com aq. central e coz. equipada. Lug. garagem com arrumos. Óptimo preço. Jardim e parque infantil. Tel. 223720077

MORADIA, em Alfena, Ermesinde. Valores negociáveis - Urgente. Telef. 967254312.

T1, em Guifões c/ garagem c/ novo, c/ licença de habitabilidade. Telef. 918788600.

T1, À Carvalha - Gondomar. Com bons acessos. Temos outros. Telef. 918788600.

CASA, para restaurar, em Alfena. Bem localizada. 3 quartos, etc. Tels. 252855565 / 936130537

T1 GUIFÕES, Matosinhos, com garagem, como novo. Tels. 222086712 / 918788600

T3, em Moreira da Maia c/ garagem e licença de habitabilidade. Telef. 222087080.

T1 E T2, Matosinhos e Leça c/ novos, c/ licença de habitabilidade. Telef. 222080780 7934156217.

T4, em Gaia, com Garagem. Impecável. Grandes áreas. Tels. 222086712 / 918788600

T3, Ermesinde, com Terraço. Completamente remodelado. Excelente localização. Tels. 252855565 / 936130537

T2 DUPLEX, como novo na Quinta das Rosas em Gaia. Boas áreas. Bom preço. Telem. 914939234

INVESTIDORES, negócio de ocasião, T3 c/ 120 m2 e terreno com área de 4000 m2, para construção mais 1 palacete todo em pedra para recuperar. Preço inacreditável. (a25) Tels. 22 5188614 / 96 5737179

T2 DE LUXO, no Condomínio Terraços do Mar na Madalena/Gaia. Fr. para a praia, piscina exterior, sauna, banho turco, squash, ginásio e sala de jogos. Bom preço. Telem. 914939234

VENDE-SE, T2 recuado, em Perosinho - Gaia. Por habitar, com cerca de 200 m2. Área descoberta. Contacto 919982811.

T1, no centro de Matosinhos, como novo, com 75 m2. Tels. 222087080 / 934160084

ANDAR, MORADIA T3 em Ermesinde, 1.º andar, boas áreas, garagem individual. Tels. 229713991 / 963384124.

LOJAS NOVAS, em pleno centro de Matosinhos com áreas de 60 m2 a 90 m2 para qualquer ramo. Rendas muito baixas. Tels. 223323752 / 919254430

T2, novo, em Valongo, com garagem e grandes áreas. Tels. 222087080 / 934160084

MORADIA, Ermesinde, como nova, 3 pisos, óptimas áreas e acabamentos, garagem para 2 carros. Só visto. Telef. 229713991/4 3 - 914731348 - 938322414 - 963384124.

AOS CONSTRUTORES, e Industriais, terreno na Zona Industrial de Gondomar (IC29), com cerca de 2000 m2, c/ 16 m de largura, pela melhor oferta. Telm. 917614372

T3, à Venda Nova, novos, prontos a hab. com coz. completamente equipada aquecimento central completo, estores eléctricos, hidromassagem, lug. de gar. e arrumos. Telm. 967042867.

T4, novo, na Maia, com garagem. Tels. 222086712 / 918788600

VENDE-SE T2, c/ 96 m2 na Boavista (Junto Casa Música), c/ novo. Para mais informações contacte telem. 967037410.

T2 ÁGUAS SANTAS, com ar condicionado, 3 lugares de garagem, 2 arrumos/Anexos. Tels. 252855565 / 936130537

T1, em Guifões, com garagem, como novo. Tel. 222086712 / 918788600

RIO TINTO, cidade jovem, T1 - T2 - T3. Ver hoje. Telef. 916798546.

T2 E T4, em Gaia, com garagem. Tels. 222086712 / 918788600

T2, em Valongo, novo, grandes áres, com garagem. Tels. 222087080 / 934160084

T1, T2, T3 E T4, Mobilados c/ licença de habitabilidade. Temos mais, noutros locais. Telef. 222087080 / 918788600.

T1, Guifões, c/ garagem c/ novo, c/ licença de habitabilidade. Telef. 223403606 - 918788600.

T3+1, na Av. de Gaia, em Santo Ovideo, com marquise, varanda, lareira e 1 lugar de garagem. Tels. 2237528884 / 963774707

VIVENDA, em Valongo com área coberta de 420 m2. 3 quartos, com decoraç°ao moderna. Só visto. Tels. 252855565 / 936130537

T3 - MONTE DOS BURGOS, Nascente/poente, 2 lugares garagem e arrumos. Bom preço. Telef. 229534661 - 969002744.

SENHORA DA HORA, próximo do Norteshopping, moradia nova, com 4 quartos. Tels. 229534661 / 969002742

T1 E T2, Novo, Valongo, c/ garagem, grandes áreas, c/ licença dehabitabilidade. Telef. 223403606 - 918788600.

TERRENO, Alto Maia com projecto aprovado para 10 fracç°oes. Telef. 229713991/4 3 - 914731348 - 938322414 - 963384124.

T2, em Francelos/Gaia. Condomínio fechado. C/ Court de tenis, oiscina, balneários e lugar de garagem. Bom preço pela urgência. Telm. 939762061

TERRENO, P/Construção - Armazéns ou p/ estaleiro. Zona industrial de Gondomar. Área de 10.630 m2. Telef. 934160084.

GAIA, Moradia em Laborim, tipo T4, com grande quintal e uma área total de cerca de 1.500 m2. Tels. 2237528884 / 963774707

T2, em Leça, como novo. Com licença de habitabilidade. Tels. 222087080 / 934160084

T1 E T2, Novos, em Valongo c/ garagem - grandes áreas, c/ licença de habitabilidade. Telef. 222087080.

LOJA, em Ermesinde, com 66 m2, nova, no centro da cidade, óptima oportunidade. Últimas para venda. Tels. 229713991 / 963384124.

T1 E T2, novos, em Valongo, com grandes áreas, licença de habitabilidade e garagem. Tels. 222087080 / 934160084

T4, Corim, nova, garagem para 2 carros, óptima localização. Telef. 229713991/4 3 - 914731348 - 938322414 - 963384124.

ESCRITÓRIO, com 36 m2 + wc, Urbanização Mariani, Gaia, 20.000 Euros. Telm. 919456240.

ZONA NORTE

T3, T2, e T1 em Gandra, novos, junto à Universidade. Telm. 962875280

CÊTE, Paredes, T3 e T2 e T1 novos, de excelente construção. Telm. 918617400

PENAFIEL, T3 + 1, próximo da Câmara, c/ terraço, lavandaria e garagem individual. Tel. 933304652.

LOJA/STAND, em Santo Tirso, com 570 m2, bem localizada face a estrada muito movimentada. Tels. 252855565 / 936130537

LOUSADA, moradia com área coberta de 640 m2, em propriedade c/ 2500 m2 de área toda murada. Construção de grande luxo. Telm. 933304652

T3, em Santa Marta, Penafiel, em excelente estado de conservação. Negócio urgente. Baixo preço. Tel. 255776647.

PAVILHÃO, com área coberta de 510 m2. Pé direito de 7 m, logradouro, com equipamento estação serviço. Contacte-nos. Tels. 253609400 / 967042846

MORADIA, situada em Recarei, Paredes, composta p/ 4 quartos e 2 cozinhas e garagem para 4 carros. Telm. 933304652

BALTAR, Paredes, T2 novo, com cozinha mobilada e electrodomésticos. Telm. 962875280

PAREDES, moradia próxima de Zona Desportiva c/ área de 114 m2 e garagem para duas viaturas. Óptimo investimento. Telm. 962875280

RESTAURANTE, com 300 m2, com equipamento completo. Bom negócio. Tels. 252855565 / 936130537

TERRENO, em Monte Cordoba, Santo Tirso para construção de casa geminada ou simples. Local espectacular. Tels. 252855565 / 936130537

ESTORÃOS, Ponte de Lima, moradia totalmente independente. Próximo do rio. Terreno com 1650 m2 com viabilidade de construção. Tels. 258807400 / 967042845

VIVENDA, Póvoa de Lanhoso, com cave r/c, 1.º andar. 4 frentes, com 3 quartos. Aquecimento central, etc. Muita privacidade. Só visto. Tels. 252855565 / 936130537

MORADIA T2, em Viana do Castelo. Zona muito sossegada e óptima para passar férias. Tels. 252855565 / 936130537

TERRENO, em Monte Cordova, Santo Tirso, com 4.740 m2. Dá para construção de 1 vivenda com cerca de 300 m2. Tels. 252855565 / 936130537

TERRENO, Lamelas, Santo Tirso, com 1.160 m2 para construção. C/ poço de água, com baixada de luz definitiva.. Tels. 252855565 / 936130537

FÁBRICAS DE QUEIJOS, óptimo investimento, totalmente legalizadas de renome no mercado. Óptimo preço. (a26) Tels. 22 5188614 / 96 5737179

T2, no centro da cidade de Paredes, com área de 140 m2. Cozinha mobilada, terraço e garagem para 2 carros. Telm. 962875280

TERRENO, com casa velha para ampliar ou restaurar. Projecto autorizado metido na Câmara. Monte Cordova/Santo Tirso. Bom negócio. Tels. 252855565 / 936130537

T3, no centro de Santo Tirso. Área coberta de 180 m2 e terraço 100 m2. Moderno c/ tudo do melhor. Excelente negócio. Tels. 252855565 / 936130537

MORADIA, em Santa Cristina do Couto, com 4 frentes, 3 quartos. A precisar pintura geral. Local espectacular. Tels. 252855565 / 936130537

TERRENO, com 30.000 m2, sendo 6.000 m2 para construção em altura, próximo da EN15. Excelente negócio. Telm. 918617400

T1, T2, T2+1, T3, T3+1 E T4, no centro da cidade de Paredes, novos, prontos a habitar, com acabamentos de 1.ª qualidade. Telm. 933304652

MORADIA T4, em Creixomil com roupeiros, ar condicionado instalação de aquecimento central, lareira. Garagem 3 carros. Telef. 253423290.

PENAFIEL, T2+1, próximo da Câmara com terraço, lavandaria e lugar de garagem. Bom preço. Telm. 918617400

T2 E T3, novos, em Sobreira/Paredes, prontos a habitar, próximos da Estação da CP, centro de sáude e zona escolar. Telm. 933304652

T1, em Lousada, novo, junto ao à Escola do Ciclo. Bom preço. Tel. 255776647.

5 VEÍCULOS

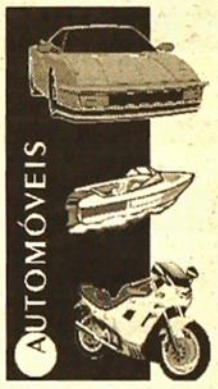

VENDA

HONDA CBR 900RR, 2000, personalizada, bom preço. Telem.: 918443972

VW PASSAT TDI, 110cv, carrinha, 1998, nacional, todos os extras. Telem.: 918443972

BMW 318 TDS, carrinha, 1998, nacional, todos extras. Telem.: 914265562

SMART CDI, 10/2000 Full Extras. Particular. Livro revisões. 93 5435799

BMW 318 Is, 1994 - particular. 6500 Euros. Telem.: 936033276

FORD, TRANSIT, Cs, Ab C/D, de 1998, c/ garantia e facilidades de pagamento. Tels. 225096423 / 229547504

CABRIOLET, Ford Escort de 97, crédito até 60 meses, com ou sem entrada. Tels. 225096454 / 917534137

SMART CDI - 10/00, AC, dup. airbag; Tecto em vidro, pedais em alumínio, alarme com fecho de vidros; 8 jantes e pneus (inverno e verão), manómetros, tampa da bagageira, rádio Alpine CD, porta CD's, caixa aut. e sequencial, livro de revisões, 59000 km. Reço: 8800 Euros. Telm: 935435799.

OPEL CORSA, novo modelo 1.2, cinza prata, 5 portas, full extras de 2002. Telm. 936255339

MERCEDES, A 170 CDi, de 2000, c/ garantia e facilidades de pagamento. Tels. 225096423 / 229547504

MERCEDES, C, 220 Station, com garantia e facilidades de pagamento. Tels. 225096423 / 229547504

RENAULT, Clio, 1.9 D, Manager, de 98, crédito até 60 meses, com ou sem entrada. Tels. 225096454 / 917534137

BMW, 316 I de 1990. Para peças. Telem. 964646429

RENAULT, Clio, 1.2 RT de 96, crédito até 60 meses, com ou sem entrada. Tels. 225096454 / 917534137

MERCEDES E, 250 TD (210) de 1999, com garantia e facilidades de pagamento. Tels. 225096423 / 229547504

SUZUKI, Bandit 400, nova. Crédito sem entrada até 60 meses. Com garantia. Tels. 227729535 / 227729536

BMW, 318 I de 94, Kit M3, Couro Branco. Tels. 225390330 / 962629138

FIAT, Punto 1.2 SX de 2001. Com full extras. Tel. 229686678

RENAULT KANGOO, 1.9 D RL, D 65, 2 lugares, com 24 mil kms. De Mai/2000. Salvado. Comercial. Telem. 964646429

TOYOTA, Celica, de 1991, garantia e facilidades de pagamento. Tels. 225096423 / 229547504

VOLVO 440 GLE, de 1992, cinza prata, 5 portas, com extras, impecável. Facilidade de pagamento. Tels. 936255339 / 916985260

OPEL, Corsa, 1.2 16 v de 2001. Tel. 229686678

VW POLO, 1.2, de Maio 2002. Excelente. Tel. 229686678

BMW, carrinha, 525 TDS de 93, crédito até 60 meses, com ou sem entrada. Tels. 225096454 / 917534137

BMW, 318 TDS Touring, de 95, c/ Garantia e facilidade de pagamento. Tels. 225096423 / 229547504

MERCEDES, Sprinter 312 D/40, de 98, com garantia e facilidade de pagamento. Tels. 225096423 / 229547504

TOYOTA, Yaris Sol, de 2000, com garantia e facilidades de pagamento. Tels. 225096423 / 229547504

FORD, Escort, 1.8 TD Van, de Jan/98. Salvado. Comercial. Telem. 964646429

FIAT, Marea TD 100 de 97, comercial, crédito até 60 meses, com ou sem entrada. Tels. 225096454 / 917534137

LANCIA DELTA LX, 1600 de Mai/96 c/ GPL. Todo de origem. Revisões na marca. Particular. Tels. 916928518 / 225191995

FIAT PUNTO, Sport de Jan/2000, 3 portas. Impecável. Bom preço. Telm. 965644135

MITSUBISHI, Canter - pesado -, de 1995, c/ garantia e facilidade de pagamento. Tels. 225096423 / 229547504

MERCEDES, SL 280, de 1996. Garantia e facilidade de pagamento. Tels. 225096423 / 229547504

MITSUBISHI, L200 Strada, de 97, com garantia e facilidade de pagamento. Tels. 225096423 / 229547504

RENAULT CLIO, 1.5 DCI, 65 CV, 2 lugares de Mai/01. Salvado. Comercial. Telem. 964646429

VW PASSAT, 1.9 TDI, de 1999, com garantia e facilidades de pagamento. Tels. 225096423 / 229547504

MERCEDES, Vito 110, de 3 lugares, 1998, amarela, c/ garantia e facilidade de pagamento. Tels. 225096423 / 229547504

AUDI, A3 1.6 Attraction de 1998. Garantia e facilidade de pagamento. Tels. 225096423 / 229547504

BMW 325I, Coupé de 92 de 84, crédito até 60 meses, com ou sem entrada. Tels. 225096454 / 917534137

FORD, TRANSIT 120 Van, de 1992, c/ garantia e facilidades de pagamento. Tels. 225096423 / 229547504

SALVADO, Ford Fiesta 1.25 16v Techno de 3 portas. Abril/96. Não abriu airbags. Tels. 919462301 / 917908946

VOLVO, S 40 1.6, de 1997, com garantia e facilidades de pagamento. Tels. 225096423 / 229547504

NISSAN, Patrol 3.0 - 2000 - c/ garantia e facilidade de pagamento. Tels. 225096423 / 229547504

MOTO 4, Kawasaki 250, nova. Crédito sem entrada até 60 meses. Com garantia. Tels. 227729535 / 227729536

MERCEDES, CLK 230 K, Coupé, de 98, com garantia e facilidade de pagamento. Tels. 225096423 / 229547504

MERCEDES, 190 D de 1992, garantia e facilidades de pagamento. Tels. 225096423 / 229547504

SALVADO, Ford Fiesta de 94. Telm. 918687417

SALVADO, Toyota Hilux Tracker 4x4 de 5 lugares, de Fev/2002. A trabalhar e andar. Telm. 964646429

YAMAHA, Ténére 660, nova. Crédito sem entrada até 60 meses. Com garantia. Tels. 227729535 / 227729536

MAZDA, MR3 de 1997. Para peças. Telem. 964646429

PEUGEOT 106, 1.5 XR DA, 2 lugares de Jan/98. Salvado. Comercial. Telem. 964646429

RENAULT, 19 RT de 95, full extras, crédito até 60 meses, com ou sem entrada. Tels. 225096454 / 917534137

TOYOTA, Hiace de 3 lugares. 1993. Com garantia e facilidade de pagamento. Tels. 225096423 / 229547504

SEAT, 1.0 de 5 portas de 2001. Tel. 229686678

SCOOTER, Gilera Stalker 50 de 2000, crédito até 60 meses, com ou sem entrada. Tels. 225096454 / 917534137

RENAULT, Clio 1.2 RT de 3 portas, salvado. Tels. 919462301 / 917908946

MOTOS, diversas, novas e usadas. Crédito sem entrada até 60 meses. Com garantia. Tels. 227729535 / 227729536

FIAT PUNTO, 55 SX de 97, com 5 portas, crédito até 60 meses, com ou sem entrada. Tels. 225096454 / 917534137

NISSAN, Primera 1.6, com garantia e facilidades de pagamento. Tels. 225096423 / 229547504

HONDA, CBR 1.000, nova. Crédito sem entrada até 60 meses. Com garantia. Tels. 227729535 / 227729536

OPEL, Frontera, de 5 portas - DEZ/98 -, c/ garantia e facilidade de pagamento. Tels. 225096423 / 229547504

MOTO, Aprilia Pegaso 650 cc de Agosto/97, com documentos, não abriu ab. Telm. 964646429

MERCEDES, C 220 CDi de 2000, garantia e facilidades de pagamento. Tels. 225096423 / 229547504

TRIUMPH, Trophy 1.200, nova. Crédito sem entrada até 60 meses. Com garantia. Tels. 227729535 / 227729536

SUZUKI, Vitara 1.6 de 1992, com garantia e facilidade de pagamento. Tels. 225096423 / 229547504

YAMAHA, TZR 50, de 1994, crédito até 60 meses, com ou sem entrada. Tels. 225096454 / 917534137

RENAULT, Laguna, 2.2 TD, RXE de 97, crédito até 60 meses, com ou sem entrada. Tels. 225096454 / 917534137

PORSCHE, Boxster de 97, crédito até 60 meses, com ou sem entrada. Tels. 225096454 / 917534137

MOTO HONDA, CBR 900 RR, nova. Crédito sem entrada até 60 meses. Com garantia. Tels. 227729535 / 227729536

RENAULT, Clio C 1.2 16v, salvado. 3 portas, de Jul/99. A trabalhar e andar. Telm. 964646429

SUZUKI, GSXR 600, nova. Crédito sem entrada até 60 meses. Com garantia. Tels. 227729535 / 227729536

FORD, Fiesta, 1.25 16v Techno de 3 portas de Abril/96. A trabalhar e andar. Telm. 964646429

SUZUKI, Swift de 1998, garantia e facilidades de pagamento. Tels. 225096423 / 229547504

YAMAHA, DTR 125, nova. Crédito sem entrada até 60 meses. Com garantia. Tels. 227729535 / 227729536

CITROEN, ZX, 1.1 Avantage de 92, crédito até 60 meses, com ou sem entrada. Tels. 225096454 / 917534137

OPEL, Corsa 1.5 TD Eco, de 1998, c/ garantia e facilidades de pagamento. Tels. 225096423 / 229547504

BMW, 316 1-Executive, de 97. Garantia e facilidade de pagamento. Tels. 225096423 / 229547504

FIAT, PUNTO FLX 16 V, de 2001, c/ Garantia e facilidade de pagamento. Tels. 225096423 / 229547504

SEAT, Ibiza, carrinha, SDI de 2 lugares. Ano 2001. Tel. 229686678

MERCEDES, Sprinter 208 D/30, de 98, c/ garantia e facilidade de pagamento. Tels. 225096423 / 229547504

PASSAT, TD, Arriva de 92, crédito até 60 meses, com ou sem entrada. Tels. 225096454 / 917534137

MERCEDES, 300 SE, de 1992, com Garantia e facilidade de pagamento. Tels. 225096423 / 229547504

MERCEDES, C, 220 CDi, Station, de 98, c/ garantia e facilidades de pagamento. Tels. 225096423 / 229547504

SEAT, Ibiza, de 5 portas. 1997. Para peças. Telem. 964646429

ROVER, 214 Coupé, de 1992, crédito até 60 meses, com ou sem entrada. Tels. 225096454 / 917534137

CARRINHA, VW Passat TDi 130 cv de Junho de 2002. Tel. 229686678

MERCEDES, VITO, 108 de 97, 3 lugares c/ garantia e facilidades de pagamento. Tels. 225096423 / 229547504

VOLVO, 460 GLE, de 1991, com garantia e facilidades de pagamento. Tels. 225096423 / 229547504

RENAULT, Clio de 2 lugares - 1996 - c/ garantia e facilidade de pagamento. Tels. 225096423 / 229547504

VOLVO, S 40 1.8, de 1996, garantia e facilidades de pagamento. Tels. 225096423 / 229547504

PEUGEOT, 106, 1.1 Colors, 60 cv de 5 portas. Salvado. De Set/96. A trabalhar e andar. Telm. 964646429

APRILIA, Pegasso, 650 cc de Jul/97. Salvado. Telm. 919462301.

OPEL, Astra Van de 1997, com garantia e facilidade de pagamento. Tels. 225096423 / 229547504

FORD, Fiesta 16 V, de 99, salvado. Telm. 918687417

AUDI, A3 1.9 TDi de 96. Garantia e facilidade de pagamento. Tels. 225096423 / 229547504

FORD, Transit, Cx, Ab de Dez/99, com garantia e facilidades de pagamento. Tels. 225096423 / 229547504

3 FORD, Escort, de 87, 92 e 95, c/ garantia e facilidade de pagamento. Tels. 225096423 / 229547504

OPEL, Corsa 1.0 Eco, de 1999, c/ garantia e facilidades de pagamento. Tels. 225096423 / 229547504

SALVADO, Peugeot 206, 1.1 XT 3 portas c/ ABS de Janeiro deste ano. Tels. 919462301 / 917908946

FORD, TRANSIT 190 TSE de 1998, com garantia e facilidades de pagamento. Tels. 225096423 / 229547504

SEAT TOLEDO, 1.9 TDI 90 Cv de 5 lugares de Jan/97. Salvado. Telm. 919462301.

BMW, 320 D, de 99, com Garantia e facilidade de pagamento. Tels. 225096423 / 229547504

LANCIA DEDRA, carrinha, 1.8 SXW de 96, 5 portas, extras. Impecavel. Possibilidade de crédito. Tels. 936255339 / 916985260

HONDA, NSR 125, nova. Crédito sem entrada até 60 meses. Com garantia. Tels. 227729535 / 227729536

TOYOTA, Hilux Tracker 4x4 de 5 lugares, salvado, de Fev/2002. Tels. 919462301 / 917908946

DAEWOO, Matiz SE de 99, crédito até 60 meses, com ou sem entrada. Tels. 225096454 / 917534137

ASTRA, 1.7 TD, 5 lugares (Isuzu) de 93. Telm. 918687417

RENAULT, Clio, 1.2 RT, de 3 portas. Set/99. Salvado. Telem. 964646429

MAZDA, MX5 1.6 de Junho de 2002. Tel. 229686678

NISSAN, Trade, caixa aberta, de 1996, c/ garantia e facilidade de pagamento. Tels. 225096423 / 229547504

OPEL, Astra, 1.4 de 16 v de 2001. Tel. 229686678

CITROEN, C 15 e 1.1, a gasolina, branca, de 1993. Bom preço. Telm. 936255339

AUDI, A4 1.9 TDi Sport de 1997. C/ Garantia e facilidade de pagamento. Tels. 225096423 / 229547504

FORD, Ranger Club Cab, de 2000, c/ garantia e facilidade de pagamento. Tels. 225096423 / 229547504

MERCEDES, Sprinter 212 D/30, de 99, com garantia e facilidade de pagamento. Tels. 225096423 / 229547504

BMW, 320 I de 4 portas, de 92, c/ Garantia e facilidade de pagamento. Tels. 225096423 / 229547504

HONDA, CRM 125, nova. Crédito sem entrada até 60 meses. Com garantia. Tels. 227729535 / 227729536

TOYOTA, Hilux 2.5 D-4 D 4 lugares de Fev/2002. Salvado. Telm. 919462301.

SALVADO, Honda Civic, 1.4 IS 90 cv, de 5 portas, de Jan/97. A trabalhar e andar. Telm. 964646429

FIAT UNO, branco, de 1990, com 84 mil kms. Feixo central, vidros eléctricos e jantes. Tels. 225390330 / 962629138

MOTO YAMAHA, R1, nova. Crédito sem entrada até 60 meses. Com garantia. Tels. 227729535 / 227729536

APRILIA, RS 250, nova. Crédito sem entrada até 60 meses. Com garantia. Tels. 227729535 / 227729536

SMART CDI - 10/00, AC, dup. airbag; Tecto em vidro, pedais em alumínio, alarme com fecho de vidros; 8 jantes e pneus (inverno e verão), manómetros, tampa da bagageira, rádio Alpine CD, porta CD's, caixa aut. e sequencial, livro de revisões, 59000 km. Reço: 8800 Euros. Telm: 935435799.

SALVADO, Renault Clio de Julho de 2001. A trabalhar e andar. Telm. 964646429

PEUGEOT, 106 Quiksilver de 3 portas. Jul/2002. Impecável. Salvado. Telm. 919462301.

RANGE, Rover 2.5 DSE, de 1997, c/ garantia e facilidade de pagamento. Tels. 225096423 / 229547504

MERCEDES, E, 220, CDi, garantia e facilidades de pagamento. Tels. 225096423 / 229547504

TOYOTA, Hiace de 94, 6 lugares, c/ garantia e facilidade de pagamento. Tels. 225096423 / 229547504

AUDI, TT Cabrio, de 2000. Com garantia e facilidade de pagamento. Tels. 225096423 / 229547504

VW GOLF, 1.4 TDI, 110 CV, de 5 portas. Jan/00. Salvado. Telem. 964646429

FIAT, Punto de 95, jantes, feixo central, vidros eléctricos. Bom preço. Tels. 225390330 / 962629138

IVECO, 35-13, carrinha, com caixa térmica, de 2000. Telm. 918687417

PEUGEOUT, 205, Júnior 1.1 i/91, crédito até 60 meses, com ou sem entrada. Tels. 225096454 / 917534137

TOYOTA, Hiace de 6 lugares - 1990 - c/ garantia e facilidade de pagamento. Tels. 225096423 / 229547504

BMW, 320 D, de 2000. Com Garantia e facilidade de pagamento. Tels. 225096423 / 229547504

FIAT PUNTO, novo modelo 1.2, 16 V 80 CV, várias cores, 5 portas, full extras, com possibilidade de crédito. Telm. 936255339

BMW, 318 1 Cabriolet, de 94, c/ garantia e facilidade de pagamento. Tels. 225096423 / 229547504

MERCEDES, C 220 CDi, de 1999, com garantia e facilidades de pagamento. Tels. 225096423 / 229547504

FORD GALAXY, 1.9 TDI 110 CV, 7 lugares, de Dez/99. Salvado. Telem. 964646429

RENAULT, Clio, de Julho de 99, 1.2 RT de 3 portas. Salvado. Telm. 919462301.

CITROEN SAXO, 1.5 D. SX, 2 lugares, de Jul/99. Salvado. Comercial. Telem. 964646429

6 EMPREGO

PRECISA-SE

PROCURA-SE
PARA RESTAURANTE

Precisa-se de cozinheiro com idade entre os 25 e os 40 anos de um ajudante dos 20 aos 30 anos.

Dá-se alojamento.
Entrada imediata.

Telemóvel: 961482994

RENDIMENTO EXTRA

TLM. 916248451 968777466

COMISSIONISTAS, para empresa em expansão de equipamento hoteleiro. Telm. 966528417.

ADMITE-SE, pessoas dos 18 aos 45 anos para área de Telecomunicações. Tel. 253518502.

PORTO, Matosinhos, Gaia, Valongo, Gondomar, admite-se pessoas responsáveis, com viatura própria, para grande Campanha de Natal...e muito mais. Entrada imediata a tempo inteiro. Tel. 229387492

ADMITE-SE, pessoas dos 18 aos 45 anos para área de Administração. Tel. 253518502.

VENDEDORES, precisam-se para empresa representante de mais de 100 mil artigos de equipamento hoteleiro, com representação exclusiva. Telm. 966528417.

COLABORADOR(A), para Imobiliária, Zona de Grande Porto. Alugueres, vendas e trespasses. Bons ganhos, com futuro. Com viatura própria, com ou sem experiência. Telm. 934160084

VENDEDORES, de artigos diversos de equipamento hoteleiro. Telm. 966528417.

GRANDE PORTO, admitimos para integrar em equipa jovem e dinâmica 10 pessoas. Oportunidade real de carreira. Tel. 229432807

CABELEIREIRA, m/f, urgente. Entrada imediata para Salão no Porto. Tels. 222087080 / 934160084

TEM, vontade de vencer, ambição, disponibilidade imediata e apresentação cuidada e quer rendimentos acima da média e excelente ambiente de trabalho, contacte-nos. Tel. 229432899

PART-TIME, (M/F) a concretizar os seus sonhos. Grande negócio. Área de nutrição, trabalhando a partir de casa ou de outro local, 1 hora por dia. Telm. 916735015 / 916715704.

EMPRESA, em franca expansão admite 10 colaboradores/as. Se tem apresentação cuidada e idade até 45 anos, não exite. Contacte-nos. Tel. 229432815

COMISSIONISTAS, quer trabalhar numa empresa de prestígio, representante de mais de 100 mil artigos de Hotelaria? Contacte 966528417.

JOVENS, com disponibilidade imediata, ambiciosos, temos para si rendimento base, comissões mais prémios, formação de base contínua e oportunidade de carreira. Tel. 229432807

EMPRESA, no ramo dos electrodomésticos, admite 12 pessoas. Exige-se para entrada imediata apresentação cuidada. Com ou sem experiência. Tel. 229432899.

PESSOAS, (M/F) dinâmicas, para atendimento ao público, Supervisores até Gerência. Comércio, Telecomunicações e Campanha ADSL. C/ e sem experiência. Entrada imediata. Tels. 229389427 / 229387487

CABELEIREIRO, ou Ajudante (M/F), que saiba cortar. Ordenado fixo e comissão de 50%. Entrada imediata. No Porto de 3.ª a sábado. Telm. 934160084.

5 PESSOAS, pretende-se com boa apresentação, disponibilidade imediata e se tem idade entra os 18 e os 45 anos, não exite, marque a sua entrevista através do tel. 229432807.

GAIA, m/F, com conhecimentos de escritório. 18 aos 25 anos. Entrada imediata. Telm. 917513599.

PESSOAS, selecciona-se 8 pessoas para Dep. Comercial. Oportunidade de carreira. Incentivos e rendimento aliciante. Tel. 229432807

COLABORADORES, Imobiliária no Porto, com viatura própria, com ou sem experiência. Tel. 934160084

MANICURE/PEDICURE, M/F p/ trabalhar à percentagem em salão de cabeleireiro, no Centro do Porto. Telef. 934160084.

COLABORADOR/A, para imobiliária c/ carro M/F, Zona do Grande Porto. Arrendamento, vendas e trespasses. Bons ganhos c/ futuro. C/ ou sem experiência, nós damos formação. Tlm: 934160084 / 222087080.

OPERADORAS, Telemarketing, para a zona da Maia, com ou sem experiência, dos 21 aos 45 anos. Entrada imediata. Tel. 229432899

RENDIMENTO EXTRA, Trabalhando em sua casa enviando publicidade. Para informações envie mensagem com nome e morada completa. Telm. 918 740 897.

OFERECE-SE

EMPREGADA DOMÉSTICA, manhãs. Dá referências. Telemóvel 967784877.

RECUPERADOR, de Crédito, com experiência de 3 anos. Telm 939762063

LAVAGEM DE CARPETES, em caso de interesse, por favor contactar Telms. 918665072 / 962790635

TRABALHO, preciso de trabalhar, tenho carta de pesados, moro no Porto. Dou referências. Telm. 968277087

PART-TIME, cavalheiro, em horário a combinar em qualquer actividade, com carta de condução. Telem. 965083549.

JOVEM, informático, construção de páginas Web, HTML, ASP, c/ Base de Dados. Orçamentos grátis. vtecaraujo@hotmail.com. Telm. 934572676

MOTORISTA, com carta de pesados, a morar no Porto, para qualquer serviço. Telm. 968277087

EDUCADORA, de Infância, com 3 anos de experiência, procura colocação. Tel. 964317415

REFORMADO, com carta de pesado, precisa de trabalhar, qualquer ramo. Telm. 968277087

7 DIVERSOS

VENDO, Mobiliário para cabeleireiro: 2 bancadas em granito c/ espelho + 1 rampa de lavagem. Design exclusivo italiano. Contacto 91 9128627

ASTROLOGIA, Sabe o seu ascendente? Sua verdadeira personalidade? Cartomância - aconselhamento através das cartas. Psicologia, sabe vocação profissional a seguir? Consultas à distância. Cursos de astrologia. Tel.: 918 740 897.

FIRMA CONSTRUÇÃO CIVIL, Tudo junto ou separado. Vende alvará completo de obras públicas e particulares, com cedência de máquinas, todo o equipamento e viaturas, etc. M/ urgente. Motivo: Falta de Saúde. Telef. 934160084.

SAÚDE, tratamentos de coluna/Fisioterapia, Linfoterapia/Terapêutica, Massagem/recuperação e anti-stress, Emagrecimento natural, Aromoterapia e Dietética/Nutrição. Produtos naturais. Tels. 223759813 / 914043108

ENCARREGO-ME, de todos os trabalhos de trolha e pintor. Restauros em prédio velhos, etc. Tel. 938642539

RELÓGIO, de cuco, antigo. Telm. 963105806

PEÇAS EM MARFIM, diversas, orientais e africanas. Só visto. Bom preço. Telem. 91 7944802.

MÁQUINA DE ESCREVER, comercial, impecável, como nova. Bom preço. Tel. 222081662.

CARABINA, e espingarda, ambas do séc. XIX. Bom preço. Telef. 93-467.16.94.

ESCULTURAS, duas, em bronze e terracota, assinadas por Teixeira Lopes e Rosa Ramalho. Telem. 91 7944802.

LAVANDARIA, ao trespasse. Telef. 934160084.

EXPLICAÇÕES, de todos os anos. Sala de Estudo. Rua Álvaro Castelões em Matosinhos. Tels. 229350933 / 918104465.

TELEMÓVEL, Ericsson T66, como novo. 59 gramas, Wap(download de toques e imagens), agenda, cronómetro e temporizador. Bom preço. Telm. 962793930

ENCARREGO-ME, de todo o serviço de trolha. Tels. 225108624 / 967053747

SALVA, em prata portuguesa, contraste Lisboa coroa, Século XIX. Telem. 96 3105806.

PINTURA, vendo tintas, vernizes, diluentes, pinceis, trinchas e uma vasta gama de material para você pintar como um profissional. Tels. 918714509 / 227113715

PATO, em porcelana moldada e relevada da Vista Alegre com decoração policromada, com complementos a ouro, pintado à mão. Telem. 91 7944802.

CORTADORA FIAMBRE, compro. Telem. 919603991.

LIVROS, a colecção "Os Grandes Julgamentos" e "Os Grandes Romances Históricos", em bom estado. Telm. 963105806.

DOCUMENTOS, "O Terror Nazi", 12 volumes. só visto. Telem. 96 3105806.

700 DISCOS, em vinil de música antiga e moderna. Preço por junto ao individual. Telem. 91 7944802.

MOÍNHO, de café antigo, próprio de colecção. Muito bonito. Telem. 91 7944802.

EXPLICAÇÕES, preparação para exames nacionais, globais e específicas. Ad Hoc. Rua de Camões. Tel. 222088844.

PRODUTOS, naturais homeopáticos, fitoterapêuticos, dietéticos e de cosmética natural. Tels. 223759813 / 914043108

FAIANÇA, 3 peças, da Fábrica do Carvalhinho. Lindas. Impecáveis. Telm. 917944802

FRASCOS, muito antigos de Farmácia. Tamanhos diversos, muito antigos. Bom preço. Telm. 917944802

2 RELÓGIOS, de bolso, antigos, impecáveis. Bom preço. Telm. 917944802

MUDANÇAS, todo o País. Tel. 229014966

RUSSO, curso de Língua Russa. Todos os níveis. Curso de formação. Psifactor. Tel. 229563088

CÃES, Pinscher e Cocker. Lindos. Telm. 963048959

PICHELEIRO, executa todo o serviço, possibilidades de outros trabalhos complementares, dando garantia. Telm. 963258340.

GESTÃO, de Recursos Humanos. Curso Pós-Graduação. Psifactor. Tel. 229563088

PÓS GRADUAÇÃO, Intervenção Precoce. Psifactor. Tel. 229563088

APANHA-MOSCAS, muito antigo em vidro. Telem. 91 7944802.

CÃES, Serra da Estrela, filhos de campeão mundial, prontos a entregar, muito dóceis, esp. p/ crianças. Excelentes guardas. Facilito pagamento. Tels. 224898761 / 919298900

GRANDE CÓMODA, antiga com mais de cem anos. Telef. 93-467.16.94.

SEXUALIDADE, Clínica, Workshop, aos sábados. Psifactor. Tels. 229563088 / 229563446

FINANCIAMENTOS, somos os mais rápidos, eficientes e mais credíveis. Ligue Telm. 917614372

ALUGAM-SE, Solários. Colocam-se em casa. Contacte-nos. Telem. 969188447

PATROCINADORES, para Superliga de Futebol. Telm. 968497048

INFANTÁRIO, em Vilar de Andorinho. De seg. a sexta, das 7.30 às 19 horas. Carrinha p/ transportes. Aberto todo o ano. Tels. 227122981 / 933927642

MEDALHAS, originais da 1.ª Guerra Mundial. Telm. 963105806

RADIO, antigo a válvulas em excelente estado e a funcionar. Telm. 963105806

MUSICOTERAPIA, cursos de formação. Psifactor. Tels. 229563088 / 229563446

CÃES, várias raças. Tels. 229284834 / 916072352

RELÓGIO, de mesa, antigo, em pedra mármore, estilo Arte-Deco. Telm. 963105806

PINTURA, sobre vidro, representando jovens do século XIX em paisagem com riacho. Pintura artística de boa qualidade. Telem. 96 3105806.

CÓMODA, muito antiga, de Pau Santo, em excelente estado de conservação. Telm. 917944802

AUTOMÓVEL, da marca Schuco, modelo 4001 de corda com mudança. (Brinquedo de colecção). Telef. 91-896.90.28

LINGUAGEM GESTUAL, Cursos de Formação. Psifactor. Tels. 229563088 / 229563446

ARTE AFRICANA, lote, muito antigo composto por cachimbo, máscara e espanta feitiços, aplicações em osso esculpido. Telem. 96 3105806.

RECOLHEMOS, tudo. Vamos onde é preciso. Tels. 223703934 / 222005848

ANTIGUIDADES, restauro, todos os tipos. Orçamentos grátis. Tels. 225507106 / 933741545.

PALAMENTA, para Hotelaria e Restauração. Telm. 966528417.

MONOGRAFIAS, do PORTO e V.N. GAIA, impecáveis. Execelentes documentos. Telm. 963105806.

TRANSPORTES, de mercadorias e mudanças, mesmo aos fins-de-semana. Tels. 229537858 / 964071036.

INFORMÁTICO, com formação no Estrangeiro. Especialista em Administração de Redes, base de dados e WebMaster. Telm. 934572676

IMAGEM DE SÃO JOÃO BAPTISTA, escultura em madeira policromada, finais do séc. XIX, princípio do séc. XX. Telef. 93.467.16.94.

ROTTWEILER, disponíveis, com exc. pedigree com afixo, cachorros vacinados e desparasitados. Pais importados campeões. Bom preço. Facilidade de pagamento. Telm. 967172418

LIMPEZAS, e entulho. Tels. 255614777 / 224159032

JOVEM, pretende conhecer Menina ou Senhora para amizade e convívio. Deixe contacto para Apartado 521 - 2440 Marinha Grande

CRÉDITO, se precisa de dinheiro com rapidez, nós temos a solução. Nada tem a pagar para saber a resposta. Só paga depois de ter o dinheiro na sua conta. Ligue 808201241

AGUARELA, natureza morta, assinada por Margarida Tamegão. Telm. 963105806.

CÓMODA, antiga, finais do sec. XIX. Telm. 963105806

AULAS, de música (viola D'Arco, Violoncelo e Contrabaixo). Rua do Carmo, 10-2.º Porto. Tel. 916078344.

CONDOMÍNIOS, Administração, etc. Orçamentos grátis. Tels. 222087080 / 934160084

EXECUTO, móveis de cozinha e casa de banho. Orçamentos grátis. Telm. 919727460

AUTO ALARMES, com comando, fecho centralizado c/ sirene auto alimentada. Bons preços. Tel. 225027630

LOTE, de 14 bonitas peças de loiça fabricada em Macau. Telef. 93-467.16.94.

PICHELARIA, temos grandes quantidades de material próprios para pichelaria, aos melhores preços. Tels. 918714509 / 227113715.

REFORMADO C/ estabilidade financeira, pretende para convívio senhora até 60 anos, viúva ou divorciada. Assunto sério. Telef. 238979000.

PINTOR, encarrega-se de todo o serviço, dando garantia do serviço. Telm. 963258340.

FRASCOS, de vários tamanhos e corês, antigos de farmácia. Diversos. Telem. 91 7944802.

FIRMA, de Construção Civil vende Alvará completo de obras públicas e particulares, com cedência de máquinas, equipamento e viaturas. Muito urgente. Tel. 934160084

FAZEM-SE OBRAS, executam-se todas as obras necessárias no Porto ou arredores, grandes ou pequenas, particulares ou de condomínio e damos orçamentos grátis. Tels. 225105048 / 919652825

CRÉDITO, sem dificuldades, contacte e resolva os seus problemas. Tels. 225509192 / 917614372

SERVIÇO DE CHÁ, raro e antigo, completo, em porcelana da Vista Alegre, policromada, com decoração geométrica. Telem. 91 7944802.

ORIENTAÇÃO, Escolar e Profissional. Curso pós-graduação. Psifactor. Tel. 229563088

DICIONÁRIOS, diversos e 3 Missais antigos, para além de muitos outros livros. Telem. 96 3105806.

ROTTWEILER, com garantia, oferecemos treino na compra do cão. Treinamos todas as raças em obediência ou guarda e defesa pessoal. Tels. 223791974 / 937702220

SELOS, novos e usados. Lote barato. Telem. 91 7944802.

FUNILARIA, vou onde precisar. Executo, cuido e trato. Orçamentos grátis. Telm. 936321370.

BALANÇA, compro a bom preço. Telem. 919603991

SONHO, vitrina com recheio de 50 peças em miniatura, algumas muito antigas, cristais, bisquits, porcelanas, Limóges, marfins e pratas. Telem. 91 7944802.

TALHO, ao trespasse c/ pequena entrada. Telef. 934160084.

CÃES, Pinscher, Cocker, Labrador, Retriever e Pug Carling, netos de campeões. Telm. 963048959

OBRAS, pequenas e grandes reformas. Orçamentos grátis. Tels. 222087080 / 934160084.

LIMPEZAS, entulho. Fazemos e removemos. Tels. 255614777 / 224159032

RELÓGIO, de farmácia da marca Boa Reguladora. Ano de fabrico: 1943, estado - super impecável. Telef. 91-896.90.28

PSICOPATOLOGIA CLÍNICA, formação Pós Graduação - sábados -. Psifactor. Tels. 229563088 / 229563446

PRATOS, da China, par, Companhia das Índias, século XVIII, da Família Rosa. Telem. 96 3105806.

DOG ALEMÃO, nascidos em Agosto. Pais à vista. Pretos, desparasitados e vacinados. c/ reg. Telm. 962303753

DISCOS, em vinil, lotes de 20 exemplares. Telm. 963105806

MESA, de abas antiga, com embutidos em pau-cetim. Telem. 96 3105806.

LANTERNA, de carruagem antiga de coche em metal e chapa com sistema de carboneto. Telef. 91-896.90.28.

FORMAÇÃO PEDAGÓGICA, Inicial de Formadores. Cursos de Formação. Psifactor. Tels. 229563088 / 229563446

BUFETE, ao trespasse c/ pequena entrada. Telef. 934160084.

SÃO BERNARDOS, Rottweilers, Dálmatas e Boxers. Telm. 936743386

VENDO, máquinas de aparafusar, berbequins, martelos pneumáticos, serras circulares, moto-serras e moto-rossadoras a bom preço, com facilidade de pagamento. Tels. 918714509 / 227113715

CABELEIREIRO, ao trespasse ou à exploração. Telef. 934160084.

MÓVEIS, de cozinha casa de banho. Executo e dou orçamentos grátis. Telm. 919727460.

ROTTWEILER, 2 fêmeas, nascidas em Jan. c/Lop e afixo. Pais à vista. Excelentes exemplares. Tels. 256926831 /917774535

SOLDADINHOS, de chumbo, colecção. Impecável. Telm. 963105806

CONSULTA, Psicológica, curso pós-graduação. Psifactor. Tel. 229563088

ALCOOLOGIA, workshop, aos sábados. Psifactor. Tels. 229563088 / 229563446

EXPRESSÃO, dramática, cursos de formação. Psifactor. Tels. 229563088 / 229563446

DISLEXIA, Curso de formação. Horário pós-laboral. Tel. 229563088

TENDAS, Alugam-se e instalam-se, em qualquer parte, para qualquer tipo de evento. Vários tamanhos. Impecáveis. Orçamentos. Tels. 223720643 / 964666588

CALENDÁRIOS, de bolso, muitas quantidades com qualidade. Telm. 963105806

ENCARREGO-ME, de todo o serviço de trolha. Orçamentos grátis. Trabalho com garantia. Telm. 963258340.

FRUTEIRO, imponente em prata portuguesa contraste javali, cinzelado artisticamente. Telem. 96 3105806.

SR. EMPRESÁRIO, temos a solução para os seus problemas financeiros. Saiba como ligando Telm. 917614372

PSICOLOGIA, e outras áreas do Saber. Psifactor. Tels. 229563088 / 229563446

PALITEIRO, antigo (séc. XIX) em poecelana da fábrica, Vista Alegre, policromado. Telef. 93-467.16.94.

RÁDIOS, antigos e válvulas, em caixa de madeira e baquelite. Telem. 91 7944802.

MESTRE BAYO

RUA SANTOS POUSADA, 1012 - 1.º ESQ.- 4000-482 PORTO
TELS.: 225106402 - 914950344 - 968979935

MESTRE DAS CIÊNCIAS OCULTAS, ASTRÓLOGO VIDENTE

NÃO HÁ PROBLEMA SEM SOLUÇÃO

Especialista em todos os trabalhos ocultos com rapidez garantida e sigilo absoluto em casos grandes, grave ou antigo. Não perca esta oportunidade, porque o mestre BAYO é descendente de uma família muito rica em conhecimentos e poderes ocultos dos impérios do oeste de África. Com a sua sabedoria e os poderes dos seus dons, dá uma solução rápida a qualquer problema que lhe preocupe. O seu futuro depende da sua própria decisão.

Consulta de 2.ª a sábado, das 9 às 20 horas, pessoalmente ou por carta.

SENHORES AGRICULTORES E PRODUTORES DE VINHO

Vendo prensas manuais de 3 e 4 cunhas e prensas sem cunhas em óptimo estado. Com pedras agarradas e aduelas. Bom preço.

- **Telef.: 256890148**
- **Fax: 256892540**
- **Telm.: 961043963**
- **Telm.: 969656372**

MARFIM, peça muito antiga. Telm. 963105806

DISCOS, em vinil, grandes quantidades, lotes de 100 a 400 exemplares. Telm. 963105806.

BRICOLAGE, se é adepto, temos os materiais que necessita e os melhores preços. Produtos de qualidade. Tel. 227113715

8 MOEDAS, antigas em prata. Todas 10 euros. Telem. 96 3105806.

PISTOLA, antiga do século XIX de 2 canos paralelos, gatilhos de recolher e sistema Lafouché. Telem. 96 3105806.

GAND DANOIS, nascidos a 10 de Agosto, pais descendentes de Gansos de Visy. Paia à vista, pretos, vacinados e desparasitados. Telm. 962303753

MÁQUINAS, fotográficas, de fole, antigas de colecção. Tenho duas em muito bom estado. Telem. 91 7944802.

BALANÇAS, diversas, em Euros. Como novas. Bom preço. Tel. 222081662.

PRATAS, antigas, a coleccionador. Pago acima da avaliação e a pronto. Telm. 917333232.

SAÚDE, com terapêutico e dietético nas especialidades de Iridologia, naturopatia, homeopatia, osteopatia, linfoterapia, electroterapia e shiatsu. Tels. 223759813 / 914043108

VENDO, Mobiliário para cabeleireiro: 2 bancadas em granito c/ espelho + 1 rampa de lavagem. Design exclusivo italiano. Contacto 91 9128627.

LIMPEZA, temos, aos melhores preços e condições de pagamento, máquinas de lavar à pressão, aspiradores e toda a gama de equipamento de limpeza. Esperamos por si. Tels. 918714509 / 227113715

FIO, de soldar, com 1.2 mm de espessura, em grande quantidade. Vendo, bom preço pela oportunidade, telf. 227113715

MINIZOO, Cockers Spaniel bicolores e pretos, S. Bernardo, Husky Siberianos, Caniches, Rottweiler, Dálmatas, Labrador, Pékinois, etc., c/ garantia. Tels. 223750844 / 234844178.

QUADRO, a Óleo, assinado por Pedro Olayo. Impecável. Telm. 917944802

9 RELAX

VIANA, Amorosa, senhora viúva, meiga, atende cavalheiros. Tel. 964782572

GAIA, Jardim Soares dos Reis, Marta, 21 anos. Grandes peitos. Linda. Tel. 963377295

MASSAGEM TANTRA-MASSAGEM PROSTÁTICA, uma festa dos sentidos! Relaxe com nível em ambiente não convencional. Só para senhores de alto nível. Unisexo. Tels. 965820118 / 967594490

TOP ELITE, Models, Fermale/Male, Deluxe Escort Agency. Tels. 914025122 / 916928465

JOVEM, senhora, 36 anos, muito discreta e simpática. Atende das 9 às 18 horas. Tel. 9363697333

A RATINHA, Brincalhona, na Areosa. Venha brincar com ela sem pressas. Das 9 ás 20 horas. Tel. 914855196

LUISA, 24 horas. Deslocase a qualquer parte do País. Tel. 966442732

MULATA, novidade brasileira de 23 anos. Peitos grandes, boa bunda. Domicílios e hotéis. Tel. 916763960

NOVIDADE, ao Marquês no Porto. Gostosa. Mulatinha brasileira. Peitos de menina, corpo de mulher. Tel. 919821774

PORTO, ao Marquês. Dominação. Travestimento. Chuva Dourada. Tel. 914557495

ESTÚDIO, no centro do Porto, não tem cozinha, só para dormir ou encontros amorosos. Aluga-se à semana ou mês. Telef. 962003870.

ADELAIDE, e amigas, 18, 20, 21 e 30 anos. 24 horas. Deslocação a qualquer parte do País. Tel. 939386268

TOTAL, satisfação. Casa nova, 24 horas. Domicílios, festas e hotéis. Tels. 225099780 / 967557205

CLARA, c/ domicílios, residenciais, residências e escritórios. 24 horas. Qualquer parte do País. Tel. 914680987

GAIA, menina só, com 30 anos, alta e loira. Atende no seu apartamento. Tel. 966196825

PORTO, em Pereiró, 2 meninas, 25 e 29 anos, meigas e elegantes. Domicílios e hotéis, etc. Tel. 934316820

MÁXIMO, e instituto. New Center, gerência inicial. Imcomparável. Único. Novidades. Aceita-se menina. Tel. 225106891.

PUBLICIDADE OBRIGATÓRIA

"O Comércio do Porto" - N.º 80 - 20/08/04

Município de Paços de Ferreira
Câmara Municipal

ANÚNCIO

Concurso Público

(nos termos do artigo 80.º do decreto-lei n.º 59/99, de 2 de Março)

Construção do Polidesportivo de Modelos

AVISO RECTIFICATIVO

IV.3) INFORMAÇÕES DE CARÁCTER ADMINISTRATIVO
IV.3.7) CONDIÇÕES DE ABERTURA DE PROPOSTAS
IV.3.7.2) DATA, HORA E LOCAL
Data **02/09/2004** (dd/mm/aaaa). Hora: 14.00. Local: Sala de Sessões da Câmara Municipal de Paços de Ferreira, --------- dias a contar da publicação do anúncio no Diário da República.
A data de entrega das propostas não sofre alteração.

Paços de Ferreira, 16 de Agosto de 2004

O Presidente da Câmara Municipal
Prof. Arménio da Assunção Pereira

O Comércio do Porto
à venda na
Galiza

LOCALIDADE	NOME	MORADA
VIGO	EL CORTE INGLÊS	Centro Comercial Plaza Elíptica
VIGO	ESTACIÓN DE AUTOBUSES	Martinez Garrido
VIGO	AREAS, S.A.	Librería Aeropuerto
VIGO	MARIA TERESA BARRIUSO CORADA	Trav. De Vigo, 168 - 7 Izda
VIGO	PIRSA - ALCAMPO 2	Avda. de Madrid
VIGO	MANUELA LORENZO FERNANDEZ	Padre Feijoo
VIGO	OLGA DIZ	Kiosco Povisa
VIGO	J. MANUEL RODRIGUEZ SEQUEIROS	Avda. Camelias, 123
VIGO	ANTONIO JESUS GARCIA LARRAN	Bolivia, 8
VIGO	PRODESA	Librería Ferrocarril
VIGO	JESUS POSADA PALACIOS	Torrecedeira, 125
VIGO	TOMAS VALERO TOLEDANO	Hipermercado Alcampo 1
VIGO	M.ª CARMEN ALVAREZ QUIROGA	C/ Mondariz - C. Comercial - 4
VIGO	PRENSA MUNDIAL - VIGO, S.L.	Velazquez Moreno, 23

"O Comércio do Porto" - N.º 80 - 20/08/04

Portugal em Acção

MINISTÉRIO DA ECONOMIA

Direcção Regional da Economia do Norte

ÉDITOS

Faz-se público que, nos termos e para os efeitos do Art.º 19.º do Regulamento de Licenças para Instalações Eléctricas, aprovado pelo Decreto-Lei n.º 26 852, de 30 de Julho de 1936, com redacção dada pela Portaria n.º 344/89, de 13 de Maio, estará patente na Secretaria da Câmara Municipal de Ponte de Lima, e na Direcção Regional do Norte do Ministério da Economia, Rua Direita do Viso, 120, 4269-002 Porto, todos os dias úteis, durante as horas de expediente, pelo prazo de quinze dias, a contar da publicação destes éditos no "Diário da República", o projecto apresentado pela EDP DISTRIBUIÇÃO - ENERGIA, SA, ÁREA DE REDE DO MINHO - BRAGA, para o estabelecimento da Linha Aérea a 15 kV, com 699,20m, de apoio n.º 1 Ln PTL041 a PTL 237; CARVALHAL, Rebordões (St.ª Maria), concelho de Ponte de Lima, a que se refere o Processo n.º 6253 1/25489.

Todas as reclamações contra a aprovação deste projecto deverão ser presentes na Direcção Regional do Norte do Ministério da Economia ou na Secretaria daquela Câmara Municipal, dentro do citado prazo.

Direcção Regional do Norte do Ministério da Economia,13-07-2004

O Director Regional,
L. M. Vilela Pinto
Director de Serviços de Energia

"O Comércio do Porto" - N.º 80 - 20/08/04

Portugal em Acção

MINISTÉRIO DA ECONOMIA

Direcção Regional da Economia do Norte

ÉDITOS

Faz-se público que, nos termos e para os efeitos do Art.º 19.º do Regulamento de Licenças para Instalações Eléctricas, aprovado pelo Decreto-Lei n.º 26 852, de 30 de Julho de 1936, com redacção dada pela Portaria n.º 344/89, de 13 de Maio, estará patente na Secretaria da Câmara Municipal de Ponte de Lima, e na Direcção Regional do Norte do Ministério da Economia, Rua Direita do Viso, 120, 4269-002 Porto, todos os dias úteis, durante as horas de expediente, pelo prazo de quinze dias, a contar da publicação destes éditos no "Diário da República", o projecto apresentado pela EDP DISTRIBUIÇÃO - ENERGIA, SA, ÁREA DE REDE DO MINHO - BRAGA, para o estabelecimento da Linha Aérea a 15 kV, com 114,5m, de apoio n.º 9 da LN p/PT 129 Arcozelo - Canos a PT; FERROVIAL, Canos (Túnel dos Agoieiros), Arcozelo, concelho de Ponte de Lima, a que se refere o Processo n.º 6253 1/25880.

Todas as reclamações contra a aprovação deste projecto deverão ser presentes na Direcção Regional do Norte do Ministério da Economia ou na Secretaria daquela Câmara Municipal, dentro do citado prazo.

Direcção Regional do Norte do Ministério da Economia,13-07-2004

O Director Regional,
L. M. Vilela Pinto
Director de Serviços de Energia

"O Comércio do Porto" - N.º 80 - 20/08/04

Portugal em Acção

MINISTÉRIO DA ECONOMIA

Direcção Regional da Economia do Norte

ÉDITOS

Faz-se público que, nos termos e para os efeitos do Art.º 19.º do Regulamento de Licenças para Instalações Eléctricas, aprovado pelo Decreto-Lei n.º 26 852, de 30 de Julho de 1936, com redacção dada pela Portaria n.º 344/89, de 13 de Maio, estará patente na Secretaria da Câmara Municipal de Vila do Conde, e na Direcção Regional do Norte do Ministério da Economia, Rua Direita do Viso, 120, 4269-002 Porto, todos os dias úteis, durante as horas de expediente, pelo prazo de quinze dias, a contar da publicação destes éditos no "Diário da República", o projecto apresentado pela EDP DISTRIBUIÇÃO - ENERGIA, SA, ÁREA DE REDE DO GRANDE PORTO, para o estabelecimento da Linha Aérea a 15 kV, com 540,7m, de SE Mosteiró a - modificação; MOSTEIRÓ - MODIVAS, Modivas, concelho de Vila do Conde, a que se refere o Processo n.º 6253 1/25167.

Todas as reclamações contra a aprovação deste projecto deverão ser presentes na Direcção Regional do Norte do Ministério da Economia ou na Secretaria daquela Câmara Municipal, dentro do citado prazo.

Direcção Regional do Norte do Ministério da Economia,13-07-2004

O Director Regional,
L. M. Vilela Pinto
Director de Serviços de Energia

"O Comércio do Porto" - N.º 80 - 20/08/04

Portugal em Acção

MINISTÉRIO DA ECONOMIA

Direcção Regional da Economia do Norte

ÉDITOS

Faz-se público que, nos termos e para os efeitos do Art.º 19.º do Regulamento de Licenças para Instalações Eléctricas, aprovado pelo Decreto-Lei n.º 26 852, de 30 de Julho de 1936, com redacção dada pela Portaria n.º 344/89, de 13 de Maio, estará patente na Secretaria da Câmara Municipal de Vieira do Minho, e na Direcção Regional do Norte do Ministério da Economia, Rua Direita do Viso, 120, 4269-002 Porto, todos os dias úteis, durante as horas de expediente, pelo prazo de quinze dias, a contar da publicação destes éditos no "Diário da República", o projecto apresentado pela EDP DISTRIBUIÇÃO - ENERGIA, SA, ÁREA DE REDE DO MINHO - BRAGA, para o estabelecimento da Linha Aérea a 15 kV, com 467m, de In p/ PT Pousada S. Bento a PT 103; P.T. 103 tipo A11 de 160 kVA; CANIÇADA VI - BARBEDO - Rectificativo, Tabuaças, concelho de Vieira do Minho, a que se refere o Processo n.º 6253 1/24999.

Todas as reclamações contra a aprovação deste projecto deverão ser presentes na Direcção Regional do Norte do Ministério da Economia ou na Secretaria daquela Câmara Municipal, dentro do citado prazo.

Direcção Regional do Norte do Ministério da Economia,13-07-2004

O Director Regional,
L. M. Vilela Pinto
Director de Serviços de Energia

"O Comércio do Porto" - N.º 80 - 20/08/04

SMAS VISEU

ANÚNCIO

De acordo com o disposto no artigo 19.º do Decreto-Lei n.º 427/89, de 7 de Dezembro, se faz público que os Serviços Municipalizados da Câmara Municipal de Viseu, pretende admitir, **em regime de Contrato a Termo Certo**, pelo prazo de **um ano**:

1 Técnico de 2.ª Classe - Engenheiro Técnico Civil

O contrato será celebrado de acordo com o preceituado nas alíneas d) do n.º 2 do artigo 18.º, do referido diploma, na redacção dada pelo Decreto-Lei n.º 218/98, de 17 de Julho, para exercer funções nos Serviços Municipalizados de Viseu.

A este concurso é aplicável o regime de contratos de direito privado.

A remuneração será a correspondente à categoria de Técnico de 2.ª Classe - escalão 1, índice 295, do Sistema Retributivo da Função Pública.

Métodos de selecção - O método de selecção dos candidatos será constituído por:

Avaliação Curricular e Entrevista Profissional de Selecção

2 - **Avaliação Curricular**. Com vista a avaliar as aptidões profissionais dos candidatos, sendo ponderados os seguintes parâmetros:

e) - Habilitação académica;
f) - Formação profissional;
g) - Experiência profissional

3 - **Entrevista Profissional de Selecção**, que terá em vista avaliar, numa relação interpessoal e de forma objectiva e sistemática, as aptidões profissionais dos candidatos, sendo ponderados os seguintes parâmetros:

a) - Capacidade de expressão e compreensão verbal;
b) - Motivação e maturidade para o desempenho da função;
c) - Capacidade de relacionamento e sentido de responsabilidade;
d) - Perfil para o desempenho da função

Classificação Final - a classificação final dos candidatos será expressa na escala de 0 a 20 valores e resultará da aplicação da seguinte fórmula:

CF = 60% AC + 40% EPS

Em que:
CF = Classificação Final;
AC = Avaliação Curricular;
EPS = Entrevista Profissional de Selecção

O JURI terá a seguinte constituição:

EFECTIVOS:

PRESIDENTE - Prof. António da Cunha Lemos Vogal do C.A.

VOGAIS EFECTIVOS - 1.º Eng.º Carlos Ildefonso Ferrão Tomás - Director-Delegado dos Serviços Municipalizados de Viseu, que substituirá o Presidente nas suas faltas e impedimentos.

2.º - Dr.ª Maria Helena Nunes Correia, Chefe de Divisão Administrativa e Financeira dos Serviços Municipalizados de Viseu.

VOGAIS SUPLENTES: 1.ª Eng.ª Ana Margarida Tavares Lopes Pais Loureiro - Engenheiro Civil Técnico Superior de 2.ª Classe dos Serviços Municipalizados de Viseu;

2.º - Eng.ª Paula Cristina Santos A. F. M. Gomes - Engenheira na Câmara Municipal de Viseu.

As candidaturas deverão ser formalizadas no prazo de cinco dias úteis, a contar do dia seguinte à publicação do presente aviso, mediante requerimento tipo a obter na Secção de Pessoal dos Serviços Municipalizados de Viseu.

Os requerimentos deverão ser obrigatoriamente acompanhados dos seguintes elementos:

- Certificado de habilitações autêntico ou autenticado, comprovativo das habilitações literárias compatíveis com as funções a desempenhar;
- Curriculum Vitae, devidamente comprovado, datado e assinado;
- Fotocópia do Bilhete de Identidade

Serviços Municipalizados de Viseu, 12 de Agosto de 2004

Pel'O Presidente do Conselho de Administração
Dr. Fernando de Carvalho Ruas

"O Comércio do Porto" - N.º 80 - 20/08/04

SMAS VISEU

ANÚNCIO

De acordo com o disposto no artigo 19.º do Decreto-Lei n.º 427/89, de 7 de Dezembro, se faz público que os Serviços Municipalizados da Câmara Municipal de Viseu, pretende admitir, **em regime de Contrato a Termo Certo**, pelo prazo de **um ano**:

1 Técnico Superior de 2.ª Classe - Engenheiro Civil

O contrato será celebrado de acordo com o preceituado nas alíneas a) do n.º 2 do artigo 18.º, do referido diploma, na redacção dada pelo Decreto-Lei n.º 218/98, de 17 de Julho, para exercer funções nos Serviços Municipalizados de Viseu.

A este concurso é aplicável o regime de contratos de direito privado.

A remuneração será a correspondente à categoria de Técnico Superior de 2.ª Classe - escalão 1, índice 400, do Sistema Retributivo da Função Pública.

Métodos de selecção - O método de selecção dos candidatos será constituído por:

Avaliação Curricular e Entrevista Profissional de Selecção

1 - **Avaliação Curricular**. Com vista a avaliar as aptidões profissionais dos candidatos, sendo ponderados os seguintes parâmetros:

a) - Habilitação académica;
b) - Formação profissional;
c) - Experiência profissional

2 - **Entrevista Profissional de Selecção**, que terá em vista avaliar, numa relação interpessoal e de forma objectiva e sistemática, as aptidões profissionais dos candidatos, sendo ponderados os seguintes parâmetros:

a) - Capacidade de expressão e compreensão verbal;
b) - Motivação e maturidade para o desempenho da função;
c) - Capacidade de relacionamento e sentido de responsabilidade;
d) - Perfil para o desempenho da função

Classificação Final - a classificação final dos candidatos será expressa na escala de 0 a 20 valores e resultará da aplicação da seguinte fórmula:

CF = 60% AC + 40% EPS

Em que:
CF = Classificação Final;
AC = Avaliação Curricular;
EPS = Entrevista Profissional de Selecção

O JURI terá a seguinte constituição:

EFECTIVOS:

PRESIDENTE - Prof. António da Cunha Lemos Vogal do C.A.

VOGAIS EFECTIVOS - 1.º Eng.º Carlos Ildefonso Ferrão Tomás - Director-Delegado dos Serviços Municipalizados de Viseu, que substituirá o Presidente nas suas faltas e impedimentos.

2.º - Dr.ª Maria Helena Nunes Correia, Chefe de Divisão Administrativa e Financeira dos Serviços Municipalizados de Viseu.

VOGAIS SUPLENTES: 1.ª Eng.ª Ana Margarida Tavares Lopes Pais Loureiro - Engenheiro Civil Técnico Superior de 2.ª Classe dos Serviços Municipalizados de Viseu;

2.º - Eng.ª Paula Cristina Santos A. F. M. Gomes - Engenheira na Câmara Municipal de Viseu.

As candidaturas deverão ser formalizadas no prazo de cinco dias úteis, a contar do dia seguinte à publicação do presente aviso, mediante requerimento tipo a obter na Secção de Pessoal dos Serviços Municipalizados de Viseu.

Os requerimentos deverão ser obrigatoriamente acompanhados dos seguintes elementos:

- Certificado de habilitações autêntico ou autenticado, comprovativo das habilitações literárias compatíveis com as funções a desempenhar;
- Curriculum Vitae, devidamente comprovado, datado e assinado;
- Fotocópia do Bilhete de Identidade

Serviços Municipalizados de Viseu, 12 de Agosto de 2004

Pel'O Presidente do Conselho de Administração
Dr. Fernando de Carvalho Ruas

"O Comércio do Porto" - N.º 80 - 20/08/04

Portugal em Acção

MINISTÉRIO DA ECONOMIA

Direcção Regional da Economia do Norte

ÉDITOS

Faz-se público que, nos termos e para os efeitos do Art.º 19.º do Regulamento de Licenças para Instalações Eléctricas, aprovado pelo Decreto-Lei n.º 26 852, de 30 de Julho de 1936, com redacção dada pela Portaria n.º 344/89, de 13 de Maio, estará patente na Secretaria da Câmara Municipal de Ponte de Lima, e na Direcção Regional do Norte do Ministério da Economia, Rua Direita do Viso, 120, 4269-002 Porto, todos os dias úteis, durante as horas de expediente, pelo prazo de quinze dias, a contar da publicação destes éditos no "Diário da República", o projecto apresentado pela EDP DISTRIBUIÇÃO - ENERGIA, SA, ÁREA DE REDE DO MINHO - BRAGA, para o estabelecimento da Linha Aérea a 15 kV, com 890,3m, de apoio n.º 4 da LN PT 148 a PTC; FERROVIAL, Moreira do Lima, concelho de Ponte de Lima, a que se refere o Processo n.º 6253 1/24997.

Todas as reclamações contra a aprovação deste projecto deverão ser presentes na Direcção Regional do Norte do Ministério da Economia ou na Secretaria daquela Câmara Municipal, dentro do citado prazo.

Direcção Regional do Norte do Ministério da Economia,13-07-2004

O Director Regional,
L. M. Vilela Pinto
Director de Serviços de Energia

"O Comércio do Porto" - N.º 80 - 20/08/04

INTERPOSTO COMERCIAL E INDUSTRIAL DO NORTE, S.A.

Rua Rainha D. Estefânia, 246, 4.º S/10, 4150-303 Porto
Pessoa Colectiva n.º 500 140 766
Matriculada na Conservatória do Registo Comercial do Porto sob o n.º 6601

Por deliberação da Assembleia Geral realizada em 27 de Março de 2004, vai reduzir-se o capital social de 260.000 euros para 25.000 euros.

Seguidamente será aumentado o capital social para 250.000 euros pela emissão de 450.000 novas acções de valor nominal de 0,50 euros cada.

O direito de subscrição é reservado aos Senhores Accionistas que o pretendam exercer na proporção das acções que actualmente detenham.

O período de subscrição decorrerá de 6 a 10 de Setembro de 2004, na sede da Sociedade, das 10 às 12 horas e das 15 às 17 horas, onde deverão ser depositadas as acções para efeito desta operação.

Porto, 20 de Agosto de 2004

Interposto Comercial
e Industrial do Norte, SA
O Conselho de Administração
(Assinaturas ilegíveis)

Dia após dia, a voz do Norte. A sua voz.

Acelere a venda do seu automóvel.

Anúncios Classificados de Automóveis d'O Comércio do Porto.

Recepção: Rua Fernandes Tomás, 358 r/c Apartado 4490 4000-209 PORTO

"O Comércio do Porto" - N.º 80 - 20/08/04

sma
serviços municipalizados de aveiro

EDITAL

"CONTROLE DE QUALIDADE DA ÁGUA PARA CONSUMO HUMANO"

Trimestre de "ABRIL a JUNHO de 2004"

Dando cumprimento ao disposto no n.º 1, alínea h) do artigo n.º 8 do Decreto-Lei n.º 243/01 de 05 de Setembro, publicitam-se os resultados obtidos nas análises de demonstração de conformidade acompanhados dos respectivos elementos informativos, de modo a permitir avaliar o grau de cumprimento das normas de qualidade da água do anexo I do referido Decreto-Lei:

A. Parâmetros de Controlo de Rotina 1:(1)
- N.º de análises obrigatórias por lei: 155
- N.º de análises efectuadas: 233
- N.º de violações ao Valor Paramétrico (VP): 0

B. Parâmetros de Controlo de Rotina 2:(2)
- N.º de análises obrigatórias por lei: 221
- N.º de análises efectuadas: 470
- N.º de violações ao Valor Paramétrico (VP): 0

C. Parâmetros de Controlo de Inspecção:(3)
- N.º de análises obrigatórias por lei: 105
- N.º de análises efectuadas: 180
- N.º de violações ao Valor Paramétrico (VP): 0

LOCAIS DE AMOSTRAGEM:

SJ 4	Escola Básica de S. Jacinto Rua Nossa Sr.ª das Areias - S. Jacinto	RC 35	Escola Básica N.º 1 de Cacia Praceta Henriques Nunes da Silva - Quinta do Loureiro - Cacia
SJ 4 B.I	Rua Nossa Sr.ª das Areias (Boca de Incêndio) - S. Jacinto	RC 35 BI	Praceta Henriques Nunes da Silva (Boca de Incêndio)- Quinta do Loureiro - Cacia
SJ 5	Base Aérea de S. Jacinto Avenida Marginal - S. Jacinto	RC 36	Escola Básica do Bonsucesso n.º 2 Rua Dr. Alberto Souto - Bonsucesso- Aveiro
SJ 5 BI	Rua da Base Aérea (Boca de Incêndio) S. Jacinto	RC 37	Escola Básica da Costa do Valado Rua das Paradas - Costa do Valado - Oliveirinha
SJ 6	Rua Dr. Ginja Brandão, n.º 57 - S. Jacinto	RC 37 BI	Rua das Paredes (Boca de Incêndio) - Costa do Valado Oliveirinha
SJ 6 B.I	Rua Dr. Ginja Brandão (Boca de Incêndio - S. Jacinto	RC 38	Pastelaria das Quintãs - Rua Direita Quintãs - Oliveirinha
CD1	Pastelaria Veneza - Praça General Humberto Delgado, n.º 4 - Aveiro	RC 40	Pastelaria Estação 90, Avenida Dr. Lourenço Peixinho, 252 Aveiro
CD 1 BI	Rua do Batalhão Caçadores 10 (Marco de Incêndio) - Aveiro	RC 42	Rua da Pilota, n.º 46 - Verdemilho - Aveiro
CD3	Piscinas do Sport Club Beira-Mar - Rua das Pombas - Aveiro	RC 43	Jardim de Infância de Eixo - Rua Avelino Dias de Figueiredo Eixo
CD 10	Rua Infante D. Henrique, n.º 10 R/chão esquerdo - Aveiro	RC 44	Jardim de Infância de Nariz - Rua Professor Gelésio Rocha - Nariz
CD 10 BI	Rua Infante D. Henrique (Boca de Incêndio)	RC 44 BI	Rua Eng.º Silvestre Cunha Nariz
CD 12	Parque de D. Pedro V - Avenida Dr. Artur Ravara - Aveiro	RC 45	Escola EB 2,3 Castro Matoso - Rua Professor Justa Ferreira Dias Oliveirinha
CD 13	Hospital Infante D. Pedro Avenida Dr. Artur Ravara - Aveiro	RC 45 BI	Rua Professor Justa Ferreira Dias Paradas - (Boca de Incêndio) - Oliveirinha
CD 13 BI	Rua das Pombas (Boca de Incêndio) Aveiro	RC 47	Jardim de Infância do Paço - Rua da Floresta, n.º 3 r/chão Lugar do Paço - Aveiro
CD 14	Escòla Secundária Mário Sacramento N.º 1 - Avenida 25 de Abril - Aveiro	RC 47 BI	Rua da Floresta (Boca de Incêndio) Lugar do Paço - Aveiro
CD 15	Fórum Aveiro - Rua Batalhão Caçadores 10 - Aveiro	RC 48	Jardim de Infância de Aradas - Rua das Leirinhas - Aradas
CD 16	Mini-mercado Adélia - Rua António da Benta, n.º 9 - Aveiro	RC 49	Escola EB 2,3 Aires Barbosa - Rua das Cardadeiras Esgueira
CD 16 BI	Rua António da Benta (Boca de Incêndio) - Aveiro	RC 49 BI	Rua das Cardadeiras (Boca de Incêndio) Esgueira
CD 17	Rua Bernardo Torres, n.º 7 Aveiro	RC 50	Escola Básica n.º 3 de Eixo - Rua da Escola - Horta
CD 18	Hotel Imperial - Rua Dr. Nascimento Leitão Aveiro	RC 51	Rua da Cabreira, n.º 8 - S. Bernardo Aveiro
CD 22	Cais dos Santos Mártires, n.º 7 - Aveiro	RC 52	Escola Básica de Verdemilho - Rua Solar N.ª Sr.ª das Dores - Verdemilho
CD 23	Escola Básica da Vera Cruz - Rua 1.º Visconde da Granja - Aveiro	RC 52 BI	Rua Solar N.ª Sr.ª das Dores (Boca de Incêndio) Verdemilho
RC 4	Infantário Arco-Íris - Viela das Arrotas 1/3 Aradas - Aveiro	RC 53	Escola Básica de Taboeira - Rua Condessa de Taboeira Taboeira
RC 6	Escola Básica de Mamodeiro - Rua da Escola Mamodeiro - N.ª Sr.ª de Fátima	RC 54	Escola Básica de Nariz - Rua Professor Belarmino Nunes Nariz
RC10	Centro Social de Esgueira - Rua General Costa Cascais, n.º 146 - Esgueira	RC 55 BI	Rua da Cruz (Boca de Incêndio) Azurva
RC 11	Escola Básica do Eixo Rua do Forno - Eixo	RC 57	Escola EB 2,3 de Cacia - Urbanização Nova de Cacia Cacia
RC 11 BI	Rua João Gonçalves Gaspar (Boca de Incêndio) - Eixo	RC 58	Serviços Municipalizados de Aveiro - Avenida Adelino Amaro da Costa Forca - Vouga - Aveiro
RC 12	Escola Básica de Sarrazola, n.º 2 Rua Marquês de Pombal - Sarrazola	RC 58 BI	Rua Lauro Curado (Boca de Incêndio) Forca - Vouga - Aveiro
RC 13	Escola Básica de Cacia, n.º 2 - Rua da República - Cacia	RC 60	Escola EB 2,3 de S. Bernardo - Rua Dr. Girão Pereira S. Bernardo
RC 13 BI	Rua da República (Boca de Incêndio) Cacia	RC 61	Escola Básica do Solposto - Rua Quinta do Torto - Solposto
RC 17	Escola Básica de Requeixo - Rua do Paraíso - Requeixo	RC 64	Viela Sr.ª das Dores, n.º 14 - Verdemilho
RC 18	Escola Básica de Verba - Rua Principal Verba - Nariz	RC 65	Escola Básica da Quinta do Picado - Rua do Carregueiro Quinta do Picado
RC 19	Escola Básica n.º 2 das Quintãs Oliveirinha	RC 65 BI	Rua do Alquebe (Boca de Incêndio) Quinta do Picado
RC 21	Escola Básica de Azurva - Montes de Azurva - Azurva - Eixo	RC 67	Escola Básica n.º 11 de Aveiro - Rua da Fraternidade Presa - Aveiro
RC 23	Jardim de Infância da Quinta do Simão Rua da Escola - Qt.ª do Simão	RC 67 BI	Rua João Evangelista (Boca de Incêndio) Presa - Aveiro

OBSERVAÇÕES:
O Valor Paramétrico, significa o valor específico ou uma concentração máxima ou mínima para uma propriedade, elemento, organismo ou substância listada na segunda coluna das tabelas do anexo I do Dec. Lei 243/01 de 05 de Setembro.
Ensaios realizados no LPQ Laboratório Pró-Qualidade, Lda., Laboratório de ensaios Acreditado pelo IPQ, Certificado n.º 90/L.51.
(1) Desinfectante residual, E coli e bactérias coliformes.
(2) Amónio, n.º de colónias a 22 °C, n.º de colónias a 37 °C, condutividade, Clostridium perfringens, cor, pH, manganês, nitratos, oxidabilidade, cheiro, sabor, turvação.
(3) Alumínio, ferro, antimónio, arsénio, benzeno, 1, 2 dicloroetano, cloreto de vinilo, epicioridrina, benzopireno, boro, bromato, cádmio, chumbo, clanetos, cloretos, cobre, crómio, enterococos, fluoretos, mercúrio, níquel, hidrocarbonetos aromáticos policíclicos (HAP), pesticidas individuais, pesticidas totais, selénio, tetracloroeteno, triclorosteno, trihalometanos, sódio, sulfatos, acrilamida, trílio, cx - total ß - total, dose indicativa total.
NOTA: Esclarecimentos complementares poderão ser solicitados na Divisão de Estudos e Controle de Qualidade.

Serviços Municipalizados de Aveiro,
O Director Delegado
Alberto Roque Ferreira Rodrigues

"O Comércio do Porto" - N.º 80 - 20/08/04

CÂMARA MUNICIPAL DE MARCO DE CANAVESES

AVISO - 44

DISCUSSÃO PÚBLICA

Manuel Norberto de Moura Soares, Vice-Presidente da Câmara Municipal de Marco de Canaveses, torna público que, para dar cumprimento ao art.º 22.º, do Decreto-Lei n.º 555/99 de 16 de Dezembro, com as alterações introduzidas pelo Decreto-Lei n.º 177 de 04 de Junho de 2001 e por despacho de 16 de Agosto de 2004, procede à abertura da "Discussão Pública do Aditamento ao Alvará de Loteamento N.º 03/96, emitido em nome de Sociedade Agrícola Casa de Vilacetinho, S.A., alterando no lote n.º 28, a área de implantação de 120m² para 137m², à área bruta de construção de 360 m² para 314 m² e diminuindo um piso, passando de cave, rés-do-chão e andar para rés-do-chão e andar, e que Vitor Manuel Barbosa Vieira pretende levar a efeito no lugar de Tapado, Freguesia de Vàrzea do Douro, Concelho de Marco de Canaveses", a partir do dia 27 de Agosto de 2004.

O prazo para a consulta pública do loteamento urbano, é de quinze dias e poderá ser consultado todos os dias úteis, durante as horas normais de expediente, no Edifício da Câmara Municipal (Secção de Obras Particulares) e na sede da Junta de Freguesia de Várzea do Douro.

Os interessados, ao apresentarem observações e sugestões sobre este documento, poderão fazê-lo no local de consulta em requerimento, ou em carta dirigida ao Ex.mo Senhor Presidente da Câmara Municipal de Marco de Canaveses, Largo Sacadura Cabral, 4630-219 Marco de Canaveses.

Para constar se lavrou o presente e outros de igual teor que vão ser afixados no lugar de estilo.

Marco de Canaveses, Secção de Obras 16 de Agosto de 2004.

O Vice-Presidente,
Manuel Norberto de Moura Soares

"O Comércio do Porto" - N.º 80 - 20/08/04

CÂMARA MUNICIPAL DE MARCO DE CANAVESES

AVISO - 45

DISCUSSÃO PÚBLICA

Manuel Norberto de Moura Soares, Vice-Presidente da Câmara Municipal de Marco de Canaveses, torna público que, para dar cumprimento ao art.º 22.º, do Decreto-Lei n.º 555/99 de 16 de Dezembro, com as alterações introduzidas pelo Decreto-Lei n.º 177 de 04 de Junho de 2001 e por despacho de 16 de Agosto de 2004, procede à abertura da "Discussão Pública do Aditamento ao Alvará de Loteamento Urbano N.º 04/96, emitido em nome de Sociedade Agrícola Casa de Vilacetinho, S.A., aumentando à área de implantação com alteração do polígno de base e diminuindo um piso, no lote n.º 104 e que Maria Aline da Silva Correia pretende levar a efeito no Lugar de Vilacetinho, freguesia de Alpendurada e Matos, Concelho de Marco de Canaveses", a partir do dia 27 de Agosto de 2004.

O prazo para a consulta pública do loteamento urbano, é de quinze dias e poderá ser consultado todos os dias úteis, durante as horas normais de expediente, no Edifício da Câmara Municipal (Secção de Obras Particulares) e na sede da Junta de Freguesia de Alpendurada e Matos.

Os interessados, ao apresentarem observações e sugestões sobre este documento, poderão fazê-lo no local de consulta em requerimento, ou em carta dirigida ao Ex.mo Senhor Presidente da Câmara Municipal de Marco de Canaveses, Largo Sacadura Cabral, 4630-219 Marco de Canaveses.

Para constar se lavrou o presente e outros de igual teor que vão ser afixados no lugar de estilo.

Marco de Canaveses, Secção de Obras 16 de Agosto de 2004.

O Vice-Presidente,
Manuel Norberto de Moura Soares

Está nas suas mãos mudar de emprego.

Anúncios Classificados de Emprego d'O Comércio do Porto.

Recepção: Rua Fernandes Tomás, 358 r/c Apartado 4490 4000-209 PORTO
Tel 225191977 Fax 225103206

"O Comércio do Porto" - N.º 80 - 20/08/04

LUÍS DAVID FERREIRA, S.A.

Sede social: Rua Trindade Coelho, n.º 7 a 11, freguesia da Sé, concelho do Porto
Capital social: Euro 548.900,00
Matriculada na 2.ª Secção da Conservatória do Registo Comercial do Porto sob o n.º 23.626
NIPC: 502 165 219

AVISO

CISÃO SIMPLES

Luís David Ferreira, SA, com sede na Rua Trindade Coelho, n.º 7 a 11, freguesia da Sé, concelho do Porto, pessoa colectiva n.º 502 165 219, com o capital social de € 548.900,00 matriculada na 2.ª Secção da Conservatória do Registo Comercial do Porto sob o n.º 23.626 (Sociedade Cindida), vem por este meio informar os respectivos accionistas e credores sociais de que foi efectuado o registo do Projecto de Cisão junto da 2.ª Secção da Conservatória do Registo Comercial do Porto, no passado dia 6 de Agosto de 2004, o qual foi aprovado pela administração desta sociedade.

O referido Projecto de Cisão, elaborado nos termos do artigo 119.º do Código das Sociedades Comerciais, prevê, nos termos do art.º 118, n.º 1 al. a) do mesmo diploma, o destaque de parte do património da Sociedade Cindida para com ele constituir uma nova sociedade, sob a denominação já aprovada pelo Registo Nacional de Pessoas Colectivas, de Ferriliária - Sociedade Imobiliária, Lda.

Mais se informa que foi convocada a Assembleia Geral da sociedade cindida, a realizar na sede social no dia 27 de Setembro de 2004, pelas 11h00.

Encontram-se à consulta dos accionistas da sociedade cindida, na sede social, o mencionado Projecto de Cisão, o Relatório do Revisor Oficial de Contas, o Parecer do Revisor Oficial de Contas Independente, e os documentos de prestação de contas relativos aos últimos três exercícios das sociedades intervenientes, respectivos relatórios e pareceres dos órgãos de administração e fiscalização da sociedade e deliberações das assembleias gerais relativas a essas contas, cuja cópia integral poderá ser obtida sem encargos.

Porto, 11 de Agosto de 2004

Pel'O Conselho de Administração da
Luís David Ferreira, SA
(Assinaturas ilegíveis)

"O Comércio do Porto" - N.º 80 - 20/08/04

LUÍS DAVID FERREIRA, S.A.

Sede social: Rua Trindade Coelho, n.º 7 a 11, freguesia da Sé, concelho do Porto
Capital social: Euro 548.900,00
Matriculada na 2.ª Secção da Conservatória do Registo Comercial do Porto sob o n.º 23.626
NIPC: 502 165 219

CONVOCATÓRIA

Assembleia Geral Extraordinária

Convocam-se os accionistas da sociedade **Luis David Ferreira, SA**, com sede na Rua Trindade Coelho n.º 7 a 11, freguesia da Sé, concelho do Porto, pessoa colectiva n.º 502 165 219, com o capital social de € 548.900,00, matriculada na 2.ª Secção da Conservatória do Registo Comercial do Porto sob o n.º 23.626, para a Assembleia Geral Extraordinária a realizar na sede social no dia 27 de Setembro de 2004, pelas 11h00, com a seguinte Ordem de Trabalhos:

Ponto Um: Deliberar sobre a redução social da sociedade de € 548.900,00 para € 68.200,00, mediante a redução do valor nominal da totalidade das acções da sociedade de € 4,99 para € 0,62 por forma a dar cumprimento ao disposto na alínea a) do n.º 1 do artigo 123.º e do artigo 125.º ambos do Código das Sociedades Comerciais, no âmbito da cisão projectada.

Ponto Dois: Deliberar sobre a aprovação do projecto de Cisão, mediante o destaque de parte do património da sociedade para com ele constituir uma nova sociedade, sob a denominação, já aprovada pelo Registo Nacional de Pessoas Colectivas, de Ferriliária - Sociedade Imobiliária, Lda., do pacto social da nova sociedade e demais anexos ao projecto.

Mais se informa que foi efectuado o registo do Projecto de Cisão junto da 2.ª Secção da Conservatória do Registo Comercial do Porto no dia 6 de Agosto de 2004, nos termos do qual será destacada parte do património da sociedade para com ele constituir uma outra sociedade, e que os accionistas e credores da sociedade poderão consultar, e obter, cópias integrais sem encargos, nas respectivas sedes sociais, do mencionado Projecto de Cisão e respectivos anexos, incluindo o referente ao pacto social da nova sociedade, Relatório do Revisor Oficial de Contas Independente, e dos documentos de prestação de contas relativos aos últimos três exercícios das sociedades intervenientes, respectivos relatórios e pareceres dos órgãos de administração e fiscalização da sociedade e deliberações das assembleias gerais relativas a essas contas.

Porto, 11 de Agosto de 2004

Pelo Conselho de Administração da
Luís David Ferreira, SA
(Assinaturas ilegíveis)

"O Comércio do Porto" - N.º 80 - 20/08/04

TRIBUNAL JUDICIAL DA COMARCA DE MONDIM DE BASTO

SECÇÃO PROCESSOS

ANÚNCIO

PROCESSO: 570/03.1TBMDB
Proc. Especial Recuperação Empresa (Apresentação)

Requerente: Francelina Barbosa de Oliveira
Presidente Com. Credores: Caixa de Crédito Agrícola Mútuo e outros.

São notificados os Credores da Requerente: Francelina Barbosa de Oliveira, divorciada, residente na Quinta da Igreja, 4880-000 Mondim de Basto, que por decisão de proferida nos presentes autos, foi designado o dia 2 de Setembro de 2004, pelas 10 horas, para a realização da Assembleia de Credores no Edifício deste Tribunal, como preceitua disposto nos art.ºs 28.º do C.P.E.R.E.F..

Foi reconhecida a situação de insolvência da entidade acima referida e determinado o prosseguimento da Acção Declarativa de Recuperação de Empresa (Art.º 25.º, n.º 1 do mesmo diploma);

Foi fixado em 45 dias o período de estudo e observação (Art.º 28.º, al. c) do mesmo diploma);

São ainda notificados os credores mesmo que preferentes, que pretendam intervir na Assembleia, que devem reclamar os seus créditos, se o já não fizeram, através de simples requerimento e bem assim, corrigi-los ou completá-los, conforme preceitua o disposto no Art.º 44.º do citado Diploma, no prazo de 10 dias, contados da publicação do anúncio no Diário da República.

Faz-se constar, que a petição inicial deu entrada na Secretaria em 04-11-2003, e que o seu duplicado se encontra à disposição de quem o quiser consultar neste Juízo dentro das horas normais de expediente.

Mondim de Basto, 04-08-2004

O Juiz de Direito de Turno
Cristina Faustino
O Oficial de Justiça
Reinaldo Ribeiro

"O Comércio do Porto" - N.º 80 - 20/08/04

TRIBUNAL JUDICIAL DE TONDELA

1.º JUÍZO

ANÚNCIO

PROCESSO: 51/04.6TBTND
DIVÓRCIO LITIGIOSO

Autora: Ana Isabel Dias dos Santos Teotónio
Réu: Nuno Filipe Pereira Teotóneo

Nos autos acima identificados, correm éditos de 30 dias, contados da data da segunda e última publicação do anúncio, citando o réu Nuno Filipe Pereira Teotóneo, com última residência conhecida em domicilio: Rua do Canil, Lt 8, Vale Queimado, 2120-080 Salvaterra de Magos, para no prazo de 30 dias, decorrido que seja o dos éditos, contestar, querendo, a presente acção, com a indicação de que a falta de contestação não importa a confissão dos factos articulados pelo(s) autor(es) e que em substância o pedido consiste em que seja decretado o divórcio entre Autora e Réu, tudo como melhor consta do duplicado da petição inicial que se encontra nesta Secretaria, à disposição do citando.

Fica advertido de que é obrigatória a constituição de mandatário judicial.

Tondela, 22-06-2004.

O Juiz de Direito,
Gonçalo Barreiras
O Oficial de Justiça,
Rui Nunes

"O Comércio do Porto" - N.º 80 - 20/08/04

TRIBUNAL JUDICIAL DE SANTO TIRSO

4.º JUÍZO CÍVEL

ANÚNCIO

PROCESSO: 4014/03.0TBSTS
FALÊNCIA (APRESENTAÇÃO)

Requerente: Vanefil Têxtil - Comercial, Lda. e outro(s)...
Credora: Cpt - Companhia Portuguesa de Têxteis, Lda.

O Doutor Carlos Revez, Juiz de Direito deste Tribunal, faz saber.

Que por sentença de 27/07/2004, proferida nos presentes autos, foi declarada a falência da requerente: Vanefil Têxtil - Comercial, Lda., NIPC n.º 502803711, sede: Rua dos Pintos, Santa Cristina do Couto, 4780 Santo Tirso, tendo sido fixado em 30 dias, contados da publicação do competente anúncio no disposto no Art.º 128.º, n.º 1 al. e) do C.P.E.R.E.F..

Foi nomeado liquidatário judicial: Dr. António Filipe Mendes e Murta, identificação fiscal: 175623309, endereço: Rua de Santiago, 879, 2.º esq.º, Condoso (Santiago), 4810-311 Guimarães.

Santo Tirso, 27-07-2004

O Juiz de Direito
Dr. Carlos Revez
A Oficial de Justiça
Maria Joaquina F. P. Mendes

"O Comércio do Porto" - N.º 80 - 20/08/04

TRIBUNAL JUDICIAL DA COMARCA DE BRAGA

1.º JUÍZO CÍVEL

ANÚNCIO

PROCESSO: 5570/04.1TBBRG
PROC. ESPECIAL RECUPERAÇÃO EMPRESA (APRESENTAÇÃO)

Requerente: Folkers Confecções, Lda.
Credores: Banco BPI, SA e outro(s)...
Raquel Batista Tavares, Juíza de Direito de Turno ao Circulo Judicial de Braga.

Faz saber que são citados os credores de Folkers - Confecções, Lda., NIPC 501 583 793, com sede no Lugar da Quebrada, freguesia de Vilaça, 4700 Braga, para no prazo de dez dias, decorridos que sejam dez dias de éditos, que começarão a contar-se da publicação do anúncio no "Diário da República", deduzirem oposição, justificarem os seus créditos ou proporem qualquer outra providência diferente da requerida, devendo oferecer logo os meios de prova de que disponham (Art.º 20.º, n.ºs 2 e 3 do C.P.E.R.E.F.), bem como, indicarem, querendo, o Gestor que em seu entender deve ser designado e pronunciarem-se quanto à nomeação da comissão de credores.

A petição deu entrada na Secretaria em 27-07-2004.

Braga, 29-07-2004

A Juíza de Direito
Raquel Batista Tavares
A Oficial de Justiça
Teresa Ribeiro Pinto

O Comércio do Porto
PUBLICIDADE
VILA NOVA DE CERVEIRA CAMINHA
Tel. 251824116
Fax. 251824130

PRECISAM-SE
VOLUNTÁRIOS
PARA MOÇAMBIQUE
Luta Contra HIV/AIDS
Trabalho social com meninos de rua
Ensino, Construção e trabalho comunitário
Programa de 14 meses, inclui 6 meses de estágio na Dinamarca
Possibilidade de bolsa de estudo
HUMANA PEOPLE TO PEOPLE
puk@humana.org
Ligar para Ms Puk: 0045 24 42 41 33

"O Comércio do Porto" - N.º 80 - 20/08/04

CARTÓRIO NOTARIAL DE SÃO JOÃO DA MADEIRA

Notária: Maria Adelaide Esteves Gonçalves

JUSTIFICAÇÃO

Elza Aguiar Correia de Pinho, Segunda Ajudante do Cartório Notarial de São João da Madeira, certifica, para fins de publicação, que no três de Agosto de 2004, neste Cartório, foi celebrada uma escritura pública de justificação, lavrada a partir de folhas trinta e sete do Livro de Notas número quinhentos e noventa e sete - D, em que António Marques de Oliveira, casado, natural da freguesia e concelho de Valongo, onde reside à Rua dos Bacelos, n.º 486, o qual outorgou na qualidade de Presidente da Junta de Freguesia de Valongo, e em representação da Freguesia de Valongo, com sede ao Largo do Centenário, freguesia e concelho de Valongo, pessoa colectiva número 506 916 847, declarou que a Freguesia de Valongo, sua representada, com exclusão de outrém, é dona e legitima possuidora do seguinte:

Prédio rústico, composto por mato e pastagem, denominado por "Moinho da Murta", sito em Cousso, no lugar de Couce, freguesia e concelho de Valongo, com a área total de quatrocentos mil metros quadrados, a confrontar do norte com David Ribeiro Almeida, do sul com José Pinto, do nascente com águas vertentes e do poente com Maria da Conceição Ribeiro Castro, inscrito na matriz predial respectiva em nome da justificante sob o artigo rústico 113, com o valor patrimonial tributário de 218,24 euros, não descrito na Conservatória do Registo Predial de Valongo. Que atribui ao referido imóvel valor igual ao patrimonial tributário, ou seja, duzentos e dezoito euros e vinte e quatro cêntimos;

Prédio rústico, composto por eucaliptal, pinhal e mato, sito no lugar de Susão, freguesia e concelho de Valongo, com a área total de treze mil e quinhentos metros quadrados, a confrontar do norte com António da Silva, do sul, nascente e poente com caminho, inscrito na matriz predial respectiva em nome da justificante sob o artigo rústico 1160, com o valor patrimonial tributário de 93,03 euros, não descrito na Conservatória do Registo Predial de Valongo. Que atribui ao referido imóvel valor igual ao patrimonial tributário, ou seja, noventa e três euros e três cêntimos.

Que desconhecem completamente a forma e o modo em como estes dois imóveis rústicos vieram à posse da Freguesia de Valongo, apesar de terem sido consultados os arquivos que remontam desde o século dezanove até aos dias de hoje.

Que, assim, a Freguesia de Valongo possui os referidos prédios, há mais de vinte anos, limpando o pinhal, roçando o mato, apascentando o gado, colhendo deles todos os frutos que empregou sempre em seu proveito próprio, pagando as respectivas contribuições e impostos, posse essa exercida em nome próprio, sem a menor oposição de quem quer que fosse, sem interrupção desde o seu início, ostensivamente, com o conhecimento da generalidade das pessoas, sendo, portanto, uma posse pacífica, contínua e pública, pelo que havia já adquirido os mencionados prédios por usucapião, não tendo, todavia, dado o modo de adquisição, documentos suficientes que lhe permita fazer prova do seu direito de propriedade para efeitos de registo predial.

Está conforme o original e na parte omitida nada há em contrário que modifique, condicione, amplie ou restrinja a parte transcrita.

São João da Madeira, três de Agosto de dois mil e quatro

A Segunda Ajudante
Elza Aguiar Correia de Pinho

"O Comércio do Porto" - N.º 80 - 20/08/04

"ESPAÇO ATLÂNTICO - FORMAÇÃO FINANCEIRA, S.A."

Sede social: Avenida dos Sanatórios, Edifício Heliântia, freguesia de Valadares, concelho de Vila Nova de Gaia
Capital social: € 6.237.500,00
Matriculada na Conservatória do Registo Comercial do Porto sob o n.º 46.819
Pessoa Colectiva n.º 502 385 855

CONVOCATÓRIA

Convocam-se os Senhores accionistas da sociedade acima identificada, com sede no Edifício Heliântia, na Avenida dos Sanatórios, freguesia de Valadares, concelho de Vila Nova de Gaia, pessoa colectiva n.º 502 385 855, Matriculada na Conservatória do Registo Comercial do Porto, sob o número 46.819, com o capital social de seis milhões duzentos e trinta e sete mil e quinhentos euros, para uma Assembleia Geral, a realizar no próximo dia 20 de Setembro do ano em curso, às 10,00 horas, na sede da empresa, com a seguinte ordem de trabalhos:

1. Deliberar sobre o relatório de gestão e as contas e o parecer do fiscal único relativos ao exercício de 2003;
2. Deliberar sobre a proposta de aplicação de resultados;
3. Proceder à apreciação geral da administração e fiscalização da sociedade;
4. Proceder à substituição do Presidente do Conselho de Administração e Vice-Presidente do Conselho de Administração, aceitar a renúncia ao cargo de vogal da Sr.ª Dr.ª Teresa Maria Rocha Fernandes da Silva e do revisor oficial de contas suplente do Dr. Luís Vieira Lomelino de Sousa e proceder, igualmente, à substituição dos mesmos.

Mais se informa que, nos termos do número um do artigo sétimo do contrato de sociedade, "A Assembleia Geral é constituída pelos accionistas titulares de, pelo menos, cem acções, devidamente registadas ou depositadas num Banco ou na sociedade com pelo menos dez dias de antecedência em relação à data de realização da Assembleia Geral. A cada cem acções corresponde um voto".

Nos termos do n.º 2 e 3 do contrato de sociedade "Os accionistas podem ser representados, na Assembleia Geral, por meio de procuração ou simples carta dirigida ao presidente da mesa, a quem compete verificar a sua autenticidade, exigindo, se o julgar necessário, o reconhecimento notarial da assinatura. Os mandatos terão de ser entregues na sede social até três dias antes da data da Assembleia Geral".

No caso da assembleia não se poder reunir, em primeira convocação, por falta de representação do capital exigido, fica, desde já, convocada nova Assembleia Geral, para o dia 6 de Outubro de 2004, à mesma hora e local.

Valadares, 4 de Agosto de 2004

O Presidente da Mesa da Assembleia Geral
Dr. Júlio Fernando Seara Sequeira da Mota Lobão

CUPÃO DE PUBLICIDADE O Comércio do Porto

ASSINALE COM UM (X) A SECÇÃO ONDE PRETENDE A COLOCAÇÃO DO SEU ANÚNCIO

❒ AUTOMÓVEIS	❍ MORADIAS	❒ TELECOMUNICAÇÕES
❒ TODO-O-TERRENO	❍ PRÉDIOS	❒ NEGÓCIOS
❒ MOTOS	❍ ARMAZÉNS	❒ EMPREGO
❒ PEÇAS E ACESSÓRIOS	❍ QUINTAS	❍ OFERTA
❒ NÁUTICA	❍ TERRENOS	❍ PROCURA
❒ ARRENDAMENTOS	❒ TRESPASSES	❒ ANIMAIS
❒ COMPRA E VENDA DE IMÓVEIS	❒ VENDAS VÁRIAS	❒ DIVERSOS
	❒ INFORMÁTICA	

TÍTULO
TEXTO

PREÇOS POR LINHA
Dias úteis € 0,81
Domingos € 0,91
IVA INCLUÍDO

Nome.....
Morada/Local.....
Código Postal..... Telefone..... Quantia enviada..... CHEQUE ❍ VALE CORREIO ❍
N.º de Contribuinte .....

DATAS DE PUBLICAÇÃO
Dias .....
Mês .....
(Em caso de recepcção fora do prazo de publicação, indique quais as datas alternativas)

COMO ANUNCIAR

• Preencha o quadriculado, com o texto que pretende ver publicado. Cada letra deve ocupar um espaço e entre palavras deverá ser deixado um espaço livre.
• O primeiro anúncio só poderá ser publicado 48 horas após a sua recepção.
• Não são aceites através deste cupão anúncios para a Secção de "Relax" e respostas ao jornal.
• Depois de devidamente preenchido deverá ser **enviado pelo correio (CTT)**, em envelope, acompanhado do respectivo cheque ou vale postal, para:

"O COMÉRCIO DO PORTO"
Departª de Publicidade
Rua Fernandes Tomás, 358 - R/C,
4000 - 209 PORTO • Tel. 22 519 19 93

IMPORTANTE: Reservamo-nos, ao direito da não publicação do anúncio caso exista violação do Código da Publicidade ou caso falte a indicação do nome, morada e telefone do anunciante.

Audiência (18/08)

Chocolate com Pimenta	SIC	18,6%
Malucos do Riso	SIC	17,7%
Telejornal	RTP1	12,1%
Jornal da Noite	SIC	11,6%
Costa Rica-Portugal	RTP1	11,3%

Share (18/08)

	SIC	32,2%
RTP1	RTP 1	24,8%
	TVI	24,1%
	2:	6,7%

RTP 1

06.55 **Boletim Agrário**
07.00 **Bom Dia Portugal**
Programa de informação da manhã
10.00 **Praça da Alegria**
12.30 **Diário Olímpico**
13.00 **Jornal da Tarde**
14.00 **Jogos Olímpicos - Atenas 2004**
14.30 **Os Lobos**
15.00 **Portugal No Coração:**
Talk-Show
Com Apresentação de José Carlos Malato, Marta Leite e Merche Romero
17.45 **Diário Olímpico**
19.15 **O Primeiro Duelo - Futebol**
Supertaça Cândido de Oliveira 2004:
Antevisão do Jogo
20.00 **Telejornal**
21.10 **O Primeiro Duelo - Futebol:**
Supertaça Cândido de Oliveira 2004:
FC Porto-Benfica
23.00 **Jogos Olímpicos - Atenas 2004**
01.00 **RTP Cinema:**
"Segredo de Morte"
02.30 **Sociedade Anónima:**
Série nacional
03.15 **Mundial de Ralis 2004**
03.30 **Sheena:**
Série estrangeira

2:

07.00 **Nós**
Magazine Dedicado ao Tema da Imigração
07.30 **Zig Zag**
09.30 **Jogos Olímpicos - Atenas 2004**
11.45 **Quiosque**
12.00 **Hora Discovery:**
Documentário
13.00 **Jogos Olímpicos - Atenas 2004**
17.30 **Entre Nós**
18.00 **A Fé dos Homens:**
Magazine religioso
18.30 **Zig Zag:**
As Coisas Lá de Casa, Tik Tak, Os Três Ursos, Os Patinhos, Quiosque
19.30 **Jogos Olímpicos - Atenas 2004**
20.30 **Dharma e Greg**
Série estrangeira
21.00 **Hora Discovery**
Planeta em Fúria - Tornado
22.00 **Jornal 2:**
22.30 **Vidas**
A Caminho de Bagdade
23.30 **Magazine**
Livros
00.00 **Palco**
Russel Watson
01.00 **Bombordo**
Histórias do Mar
01.30 **Bastidores**
02.00 **Jogos Olímpicos - Atenas 2004**
03.00 **Euronews**

SIC

06.45 **Ió-Ió: Io Io**
Marmelade Boy, Zentrix, Jimmy Neutron, Los Luchadores, Excalibur, Shin Chan, Fantastic Four, Ace Lightning
10.45 **A Minha Família é uma Animação**
Série nacional
11.30 **SIC 10 Horass**
13.00 **Primeiro Jornal**
14.00 **Rex, o Cão Polícia**
Série estrangeira
15.00 **Ás Duas Por Três**
Talk show com apresentação de Fernanda Freitas e José Figueiras
16.45 **O Jogo:**
Telenovela nacional
17.30 **Malhação:**
Telenovela brasileira
18.30 **Da Cor do Pecado:**
Telenovela brasileira
19.30 **New Wave:**
Telenovela brasileira
20.00 **Jornal da Noite**
21.15 **Malucos do Riso:**
Programa de humor
21.45 **Chocolate com Pimenta:**
Telenovela brasileira
22.45 **Celebridade:**
Telenovela brasileira
00.15 **Lanterna Mágica:**
"Mistério no Deserto"
02.30 **Sessão Especial:**
"Com a Verdade me Enganas 2"

TVI

07.30 **Um Cãozinho Chamado Eddie:**
Série estrangeira
08.00 **Olá Pai!:**
Série nacional
09.00 **Crianças SOS**
10.00 **Ponto Por Ponto:**
Com apresentação de Manuel Luís Goucha
10.05 **Super pai:**
Série nacional
12.00 **Inspector Max:**
Série nacional
13.00 **TVI Jornal**
14.00 **O Prédio do Vasco:**
Série nacional
14.45 **Olhó Video**
15.30 **Coração malandro**
16.30 **Queridas feras**
17.15 **Quem Quer Ganha**
18.15 **Bons Vizinhos:**
Série nacional
20.00 **Jornal Nacional**
21.15 **Os Batanetes:**
Série nacional
22.00 **Morangos com Açúcar:**
Telenovela portuguesa
22.45 **Baía das Mulheres:**
Telenovela portuguesa
23.45 **Queridas Feras**
00.30 **Vidas Reais Directo:**
Reality-show
01.45 **Cartaz das Artes**
02.30 **Filme:**
"Um Noite Especial"
04.30 **TVI Negócios**
04.45 **A Lei da Rua:**
Série estrangeira

Satélite e Cabo

SPORT TV

14.10 - Informação: Notícias, Toda a actualidade; **14.30** - Futebol: Golos do Brasil, Magazine; **15.00** - Voleibol de Praia: Jogos Olímpicos de Atenas 2004, Jogo a definir; **16.20** - Informação: Síntese, Destaques do dia; **16.30** - Informação: Grelha de Partida, Desportos Motorizados; **18.00** - Ténis: ATP Tennis, Magazine; **18.30** - Basquetebol: NBA, Training Camp; **19.00** - Basquetebol: Torneio Internacional, Portugal-Rep. Checa; **20.40** - Futebol: Premier League, Antevisão da jornada; **21.10** - Futebol: Futebol Mundial, Reportagens internacionais; **21.40** - Golfe: European Tour, Resumo da competição; **22.10** - Informação: Os Filhos do Olimpo, Tudo sobre os Jogos Olímpicos de Atenas 2004; **23.10** - Informação: Últimas Notícias, Toda a actualidade; **23.20** - Windsurf: Euro Cup, Resumo da prova; **23.30** - Ciclismo: Circuito de Alcobaça, Resumo da prova; **23.40** - Desportos Radicais: Wild Spirits, Magazine; **00.10** - Kickboxing: João Ferreira v José Reis.

EUROSPORT

14.30 - Judo: Jogos de Verão, Atenas, Grécia; **15.45** - Ciclismo: Jogos de Verão, Atenas, Grécia, Pista; **17.15** - Jogos: Olympic News Flash; **17.30** - Natação: Jogos de Verão, Atenas, Grécia; **18.30** - Atletismo: Jogos de Verão, Atenas, Grécia; **22.00** - Jogos: Olympic Extra; **23.00** - Jogos: M2a; **23.15** - Halterofilismo: Jogos de Verão, Atenas, Grécia, Mulheres 75kg; **00.15** - Andebol: Jogos de Verão, Atenas, Grécia, Homens Ronda Preliminar; **01.00** - Rali: Campeonato do Mundo, Alemanha, 1º Dia; **01.30** - Atletismo: Jogos de Verão, Atenas, Grécia.

LUSOMUNDO Premium

14.45 - Sherlock; **16.20** - Más Companhias; **18.15** - A Lei do Treinador; **19.45** - Caras do Cinema; **20.05** - Paixão Obsessiva; **21.40** - 1ª Fila; **22.00** - Sessão Especial: A Flor do Mal; **23.50** - Dragão Vermelho; **01.55** - Perigo de Saltos Altos.

LUSOMUNDO Gallery

13.40 - Não Acordem o Rato Adormecido; **15.20** - Os Cavaleiros das Estepes; **17.10** - Um Bairro em Nova Iorque; **19.10** - A Cicatriz do Mal; **21.00** - Uma História Simples; **22.50** - Red, White & Blues; **00.30** - Assim Nasce uma Estrela.

LUSOMUNDO Action

13.45 - No Calor do Rio; **15.20** - Irmãos até à Morte; **16.50** - Polícias e Irmãos; **18.20** - Nitti, A Força de um Homem; **20.00** - Fuga Sob Pressão; **21.30** - Especial "Lei Marcial": Lei Marcial; **23.05** - Lei Marcial 2; **00.30** - Missão de Justiça.

HOLLYWOOD

14.31 - Cinema Cinema Cinema; **15.00** - O Intruso; **17.06** - O Mundo das Estrelas; **17.30** - Detective Privado; **19.17** - Amor Fraternal; **19.30** - O Valentão das Dúzias; **21.02** - Hollywood One On One; **21.30** - Homens de Verdade; **23.22** - Will Smith; **23.30** - Ronin; **01.31** - Nos Bastidores de Hollywood; **02.00** - Assassino das Trevas.

SIC Mulher

13.00 - Apanhados por Elas; **13.30** - Eu, Ela e o Pai; **14.00** - The Oprah Winfrey Show; **15.00** - Investigação Especial; **16.00** - Os Amores de Grace; **16.30** - Geena Davis Show; **17.00** - Sessões de Cozinha; **17.30** - Moda Sem Limites; **18.00** - The Oprah Winfrey Show; **18.45** - Elas em Marte; **20.00** - Eu, Ela e o Pai; **20.30** - Murphy Brown; **21.00** - A Mulher de Branco; **22.00** - Juventude Inquieta; **00.00** - No Fim do Mundo.

SIC Notícias

14.00 - Jornal das 2; **14.30** - Cartaz e Páginas Soltas; **15.00** - Reportagem SIC/Visão, A Idade Adulta; **15.30** - Música do Mundo; **16.00** - Toda a Verdade, A Polícia dos Vinhos; **17.00** - Jornal de Síntese; **17.30** - Imagens de Marca; **18.00** - Jornal de Síntese; **18.30** - Jornal de Desporto II; **19.00** - Jornal das 7; **20.00** - Best Of; **20.30** - Reportagem SIC/Visão, A Idade Adulta; **21.00** - Jornal das Nove; **21.30** - Cartaz e Páginas Soltas; **22.00** - Edição da Noite; **00.30** - Super-Especial.

SIC RADICAL

13.00 - Planeta Pop; **13.30** - Daily Show; **14.00** - 3º Calhau a Contar do Sol; **14.30** - Médicos e Estagiários; **15.00** - Curto Circuito, Directo - Zona de Jogos; **15.30** - Irmãos de Armas; **16.30** - Max Música; **17.00** - Curto Circuito, Directo; **18.30** - Dance TV; **19.00** - Curto Circuito, 1ª Edição; **19.30** - Arena Radical; **20.00** - Lum; **20.30** - Mundo Perdido; **21.00** - Dr. Katz; **21.30** - Oitentas; **22.00** - MacGyver; **22.45** - Max Música; **23.00** - Raw; **00.00** - Especial Rock In Rio Lisboa, Sepultura.

ODISSEIA

14.00 - Cidades da Ásia: Pequim; **15.00** - Sobrevivência Animal: Lobos; **16.00** - Novos Artesãos; **17.00** - Condenados Sem Julgamento; **18.00** - Ranking Animal II: Os Melhores Predadores; **19.00** - Manipuladores do Olfacto; **20.00** - Sexo no Século XXI: Eu Não Perco Mais Orgasmos; **21.00** - Animais Bebé: Grandes Mamíferos; **22.00** - Condenados Sem Julgamento; **23.00** - Cidades da Ásia: Pequim; **00.00** - Sobrevivência Animal: Lobos.

O CANAL DE HISTÓRIA

14.00 - Os Jogos Olímpicos na Antiguidade: As Principais Competições; **14.30** - Conquista: As Armas dos Piratas; **15.00** - Penas e Castigos; **16.00** - Silêncio Sobre Lockerbie; **17.00** - O Crime Organizado: A Máfia Colombiana; **18.00** - Casos por Resolver: O Crime Perfeito; **19.00** - Maravilhas Antigas da Terra Santa; **20.00** - Os Jogos Olímpicos na Antiguidade: A Glória das Olimpíadas; **20.30** - Crimes do Século XX: Sequestros Mortais; **21.00** - Penas e Castigos; **22.00** - Silêncio Sobre Lockerbie; **23.00** - O Crime Organizado: A Máfia Colombiana; **00.00** - Casos por Resolver: O Crime Perfeito.

PEOPLE & ARTS

16.00 - Antes e Depois: Formatura com Estilo; **16.30** - Antes e Depois: Pausa para a Moda; **17.00** - Duas Gordas de Talento: Freiras Beneditinas; **17.30** - Floyd na Grã-Bretanha e na Irlanda: Black Country; **18.00** - De Mochila às Costas: Sul da Espanha; **19.00** - Testemunha Silenciosa; **21.00** - Ligações Perigosas; **22.00** - Assassínio em Mente: Misericórdia; **23.00** - Álbum de Casamento: Donna e Jeff; **23.30** - Álbum de Casamento: Daniella & Dennis; **00.00** - Antes e Depois: As Duas Gaiteiras; **00.30** - Antes e Depois: Mamãs Motoqueiras; **01.00** - Durante a Tua Ausência.

destaque

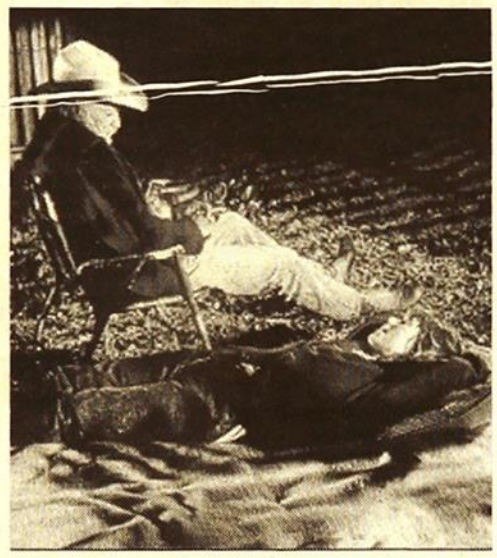

Uma História Simples

21H00 | LUSOMUNDO GALLERY

Título original: "The Straight Story";
Origem: EUA, Reino Unido e França (1999);
Realização: David Lynch; Intérpretes: Richard Farnsworth, Sissy Spacek, Jane Galloway, Joseph A Carpenter e Donald Wiegert;
Duração: 107 minutos

Esta é uma história baseada em factos reais, sobre um homem de 73 anos, Alvin Straight, que fez mais de 500 quilómetros num estranho veículo, combinando um tractor de jardim com um atrelado caseiro. Straight empreende esta viagem na tentativa de recuperar a relação com Lyle, o seu irmão de 76 anos, que está gravemente doente e com quem não fala há mais de dez anos. Durante a viagem, Alvin vai encontrar diversas e curiosas personagens.

Supertaça Cândido de Oliveira FC Porto x Benfica

21H15 | RTP1

A Supertaça Cândido de Oliveira é disputada esta noite, no Estádio Cidade de Coimbra. O FC Porto, campeão nacional, e o Benfica, detentor da Taça de Portugal, sobem ao relvado às 21h15 e prometem um jogo renhido.

CINEMA - DESTAQUES

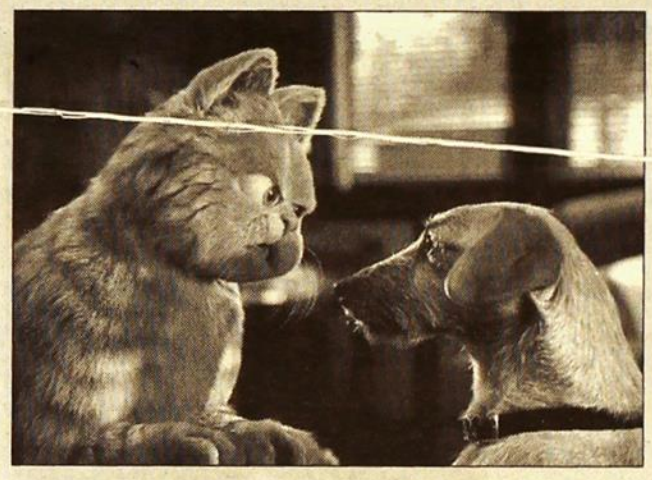

GARFIELD

Realizador: Pete Hewitt. *Intérpretes:* Jennifer Love Hewitt e Breckin Meyer. ***Comédia.***

A vida não podia ser mais agradável para Garfield (vozes de António Feio na versão portuguesa e de Bill Murray no original), o mais amado felino em todo o mundo. Bem instalado num confortável sofá em frente da televisão, lambuzando-se com o seu prato favorito, lasanha, e grunhindo insultos ao seu dono Jon, Garfield é o mestre do seu universo. Quando Jon leva Garfield de visita à sua bela veterinária Liz, ela oferece a Jon uma ofegante criatura de cauda a abanar que representa tudo o que Garfield detesta. Garfield conhece Odie, um adorável e pequeno cão. O gato sabichão fica, pela primeira vez nas suas nove vidas, sem fala...

REI ARTUR

Realizador: Antoine Fuqua. *Intérpretes:* Clive Owen, Ioan Gruffurd e Keira Knightley. ***Histórico.***

Durante séculos, historiadores acreditaram que o Rei Artur era apenas um mito, mas a lenda foi baseada num herói real, dividido entre as suas ambições pessoais e o seu sentido de dever público. O produtorJerry Bruckheimer uniu esforços com o realizador Antoine Fuqua, e o resultado é um filme explosivo e visceral sobre a lenda do Rei Artur. Clive Owen, Ioan Gruffudd, Stellan Skarsgard e Keira Knightley, no papel de Guinevere, compõem o elenco deste épico sobre o destino de um homem no caminho para o trono.

OS CRIMES DE WONDERLAND

Realizador: Jamex Cox. *Intérpretes:* Val Kilmer, Lisa Kudrow, Carrie Fisher. ***Acção.***

Este filme exploraos brutais múltiplos homicídios que tiveram lugar na Av. Wonderland, em Laurel Canyon, Los Angeles, durante o Verão de 1981. Inicialmente, o caso parecia apenas envolver os habituais traficantes de droga e frequentadores de festas, mas rapidamente se tornou um clássico noir de Los Angeles quando se descobriu a ligação do infame rei da pornografia John C. "Johnny Wadd" Holmes.
No momento em que a história começa, Holmes estava caído em desgraça: deixara de ser a maior e mais famosa estrela da indústria hardcore e estava num estado de total ruína financeira e farmacêutica.

SHREK 2

Realizador: Andrew Adamson e Kelly Asbury. *Intérpretes/Vozes:* Cameron Diaz, Eddie Murphy, Antonio Banderas, Mike Myers. ***Animação***

Apesar de ter vencido a luta com um dragão e com o malvado Lorde Farquaad, nada preparou Shrek para o desafio final: conhecer os sogros. De regresso da lua-de-mel, Shrek e a Princesa Fiona têm à sua espera um convite para visitar os pais de Fiona. Com o Burro por companhia, Shrek e Fiona fazem as malas e lá vão... para uma viagem que promete ser inesquecível. Com saudades da filha, os reis do Reino Muito Muito Distante prepararam uma festa de boas-vindas aos noivos, à qual acorre todo o reino. A curiosidade é muita...

NATHALIE

Realizador: Anne Fontaine. *Intérpretes:* Fanny Ardant, Gerard Depardieu e Emmanuelle Beart. ***Drama***

Paris é o cenário para mais um filme francês sobre os problemas sentimentais e existenciais da alta burguesia actual. "Nathalie", realizado por Anne Fontaine, conta uma história em que duas mulheres oriundas de universos diferentes se cruzam e desenvolvem um estranho relacionamento.
Catherine (Fanny Ardant) é uma médica burguesa que descobre que o seu marido Bernard (Gérard Depardieu) a traiu. Confusa com a descoberta, resolve contratar uma prostituta para o seduzir, querendo com isto - deduz-se, pois nunca chega a ser explícito - controlar a sexualidade do marido.

AS CRÓNICAS DE RIDDICK

Realizador: David Twohy. *Intérpretes:* Vin Diesel, Judi Dench, Thandie Newton. ***Acção/Ficção Científica***

Vin Diesel é o protagonista desta fantástica história de ficção científica, onde o universo atravessa um momento sombrio. Todos os planetas estão a cair nas mãos dos poderosos Necromantes, para quem só há uma hipótese: converter ou morrer. Às vezes para combater um mal, só com outro mal maior. Assim, do exílio é chamada uma figura singular para se juntar à luta. Riddick (Vin Diesel) não quer saber de quem manda no universo, desde que o deixem em paz. Mas nem sempre isso acontece...

O REGRESSO

Realizador: Andrei Zviaguintsev. *Intérpretes:* Valdimir Garine, Ivan Dobronravov, Konstantin Lavronenko e Natalia Vdovina. ***Drama.***

A vida de dois irmãos é subitamente perturbada pelo reaparecimento do pai. A única memória que dele os dois irmãos guardavam era a de uma velha fotografia com dez anos. Será que ele é verdadeiramente o pai deles? Porque regressou depois de tantos anos? Os dois irmãos procuram respostas para estas questões numa ilha distante e isolada, viajando com este homem de quem não sabem nada.

O PASSEIO DA FAMA DO COMÉRCIO

Excelente OOOOO Muito bom OOOO Bom OOO Regular OO Mau O

	Jorge Mauricio Pinto	Rui Azeredo	Luísa Marinho	Pedro Bessa
Rei Artur	ooo	oooo	–	–
Fahrenheit 9/11	oooo	–	ooooo	ooooo
Homem-Aranha 2	oo	oooo	–	oo
Shrek 2	ooooo	ooooo	oooo	ooooo
As Crónicas de Riddick	–	oo	–	–
Nathalie	–	–	oo	–

GRANDE PORTO

CINEMAS

CIDADE DO PORTO

Tel. 226009164

SALA 1 • Nathalie
De Anne Fontaine, com Fanny Ardant, Emmanuelle Béart, Gérard Depardieu. Sessões às 13h30, 15h35, 17h40, 19h45, 21h50, 00h30. M/16

SALA 2 • Mulheres Perfeitas
De Frank Oz, com Nicole Kidman, Bette Midler e Matthew Broderick. Sessões às 14h00, 16h00, 18h00, 20h00 e 22h00, 00h20. M/12

SALA 3 • O Regresso
De Andrei Zviaguintsev, com Vladimir Garine, Ivan Dobronravov e Konstantin Lavronenko. Sessões 13h20, 15h25, 17h30, 19h35, 21h40, 00h00. M/12

SALA 4 • A Melhor Juventude
De Marco Tullio Giordana, com Luigi lo Cascio, Alessio Boni e Adriana Asti. Sessões às 15h00, 18h15 e 21h30 (2.ª parte). M/12

NUN'ÁLVARES

Tel. 226092078

Fahrenheit 9/11
De Michael Moore. Sessões às 14h30, 17h00, 19h30 e 22h00. M/12

ARRÁBIDA

Tel. 223778800

Garfield (O Filme)
De Peter Hewitt, com as vozes de António Feio/Bill Murray, Pedro Laginha/Breckin Meyer, Patrícia Bull/Jennifer Love Hewitt. Versão portuguesa: sessões às 13h00, 15h00, 17h00, 19h00, 21h20 e 23h40. Versão original: sessões às 13h40, 15h40, 17h40, 21h45 e 00h05. M/04

As Crónicas de Riddick
De David Twohy, com Vin Diesel, Judi Dench, Thandie Newton. Sessões às 13h30, 16h15, 19h00, 21h55 e 00h50. M/12

Nathalie
De Anne Fontaine, com Fanny Ardant, Emmanuelle Béart, Gérard Depardieu. Sessões às 13h25, 16h05, 18h45, 21h40 e 00h15. M/12

Para Lá da Lei
De Siu-Tung Ching, com Steven Seagal, Byron Mann, Monica Lo. Sessões às 14h15, 16h40, 19h15, 22h05 e 00h35. M/12

Rei Artur
De Antoine Fuqua, com Clive Owen, Ioan Gruffudd, Mads Mikkelsen. Sessões às 13h30, 15h50, 18h40, 21h30 e 00h20. M/12

Falsas Aparências
De Howard Deutch, com Bruce Wills, Mathew Perry e Amanda Peet. Sessões às 14h05, 16h30, 18h55, 21h40 e 00h20. M/12

Crimes de Wonderland
De James Cox, com Val Kilmer, Kate Bosworth e Lisa Kudrow. Sessões às 13h45, 16h10, 18h35, 22h20 e 01h00. M/16

Spartan - O Rapto
De Frank Oz, com Val Kilmer, Tia Texada e Derek Luke. Sessões às 13h50, 16h40, 19h15, 22h15 e 01h00. M/12

Mulheres Perfeitas
De Frank Oz, com Nicole Kidman, Bette Midler e Matthew Broderick. Sessões às 14h15, 16h50, 19h30, 22h15 e 00h30. M/12

O Paraíso da Barafunda
De Will Finn e John Sanford. Versão portuguesa: sessões às 13h30, 15h30, 17h30, 19h30. M/04

7 Dias em Cancun - The Real Cancun
Com Brittany Brown-Hart, Benjamin Fletcher e Nicole Frilot. Sessões às 21h30, 00h10. M/12

Harry Potter e o Prisioneiro de Azkaban
De Alfonso Cuarón, com Daniel Radcliffe, Emma Watson e Rupert Grint. Versão portuguesa: sessões às 13h55 e 17h05. Versão original: sessões às 13h05, 16h00, 18h50, 22h00 e 00h50. M/06

Fahrenheit 9/11
De Michael Moore. Sessões às 13h15, 16h05, 19h00, 21h45 e 00h45. M/12

Lèvity - Redenção
De Ed Solomon, com Billy Bob Thornton, Morgan Freeman e Holly Hunter. Sessões às 21h50 e 00h25. M/16

De Repente, Já nos 30
De Gary Winick, com Jennifer Garner, Mark Rufallo e Judy Greer. Sessões às 13h45, 16h10, 18h35, 22h00 e 00h25. M/12

Duplex
De Danny De Vito, com Drew Barrymore e Ben Stiller. Sessões às 14h00, 16h25, 18h45, 21h35 e 00h00. M/12

Homem-Aranha 2
De Sam Raimi, com Tobey Maguire, Kirsten Dunst e James Franco. Sessões às 13h35, 16h20, 19h10, 22h00 e 00h40. M/06

As Leis da Atracção
De Peter Howitt, com Pierce Brosnan, Julianne Moore e Michael Sheen. Sessões às 14h10, 16h35, 19h05, 22h10 e 00h30. M/12

Shrek 2
De Andrew Aadamson Asbury e Conrad Vernon, com as vozes de Mike Myers, Eddie Murphy, Antonio Banderas. Versão portuguesa: sessões às 13h10, 15h20, 18h00. Versão original: sessões às 21h45 e 00h05. M/04

Homicídios Ocultos
De Philip Kaufman, com Ashley Judd, Samuel L. Jackson e Andy Garcia. Sessões às 13h30, 15h55, 18h25, 21h55 e 00h15. M/16

GAIASHOPPING

Tel. 223791697

SALA 1 • Homem-Aranha 2
De Sam Raimi, com Tobey Maguire, Kirsten Dunst e James Franco. Sessões às 14h15, 17h20, 21h00 e 23h50. M/06

SALA 2 • Shrek 2
De Andrew Aadamson Asbury e Conrad Vernon, com as vozes de Mike Myers, Eddie Murphy, Antonio Banderas. Versão portuguesa: sessões às 13h20 e 16h10. M/04

De Repente, Já nos 30
De Gary Winick, com Jennifer Garner, Mark Rufallo e Judy Greer. Sessão às 18h25, 21h30 e 00h35. M/12

SALA 3 • O Rei Artur
De Antoine Fuqua, com Clive Owen, Ioan Gruffudd, Mads Mikkelsen. Sessões às 13h00, 15h35, 18h30, 21h25 e 00h10. M/12

SALA 4 • As Crónicas de Riddick
De David Twohy, com Vin Diesel, Judi Dench, Thandie Newton. Sessões às 12h50, 15h40, 18h40, 21h15 e 00h00. M/12

SALA 5 • Garfield (O Filme)
De Peter Hewitt, com as vozes de António Feio/Bill Murray, Pedro Laginha/Breckin Meyer, Patrícia Bull/Jennifer Love Hewitt. Sessões às 12h45, 14h45, 16h45 e 18h45. M/04

Duplex
De Danny De Vito, com Drew Barrymore e Ben Stiller. Sessões às 21h50 e 00h30. M/12

SALA 6 • Mulheres Perfeitas
De Frank Oz, com Nicole Kidman, Bette Midler e Matthew Broderick. Sessões às 13h30, 15h50, 18h00, 21h45 e 00h05. M/06

SALA 7 • Spartan - O Rapto
De Frank Oz, com Val Kilmer, Tia Texada e Derek Luke. Sessões às 13h25, 15h55, 18h20, 21h40 e 00h15. M/12

SALA 8 • Harry Potter e o Prisioneiro de Azkaban
De Alfonso Cuarón, com Daniel Radcliffe, Emma Watson e Rupert Grint. Versão portuguesa: sessão às 14h30. Versão original: sessões às 17h40, 21h20 e 00h20. M/06

SALA 9 • O Paraíso da Barafunda
De Will Finn e John Sanford. Sessões às 13h10, 16h00, 18h05. M/04

O Dia Depois de Amanhã
De Roland Emmerich, com Dennis Quaid, Ian Holn e Sela Ward. Sessões às 21h35 e 00h25. M/12

NORTESHOPPING

Tel. 229571500

SALA VIP • Shrek 2
De Andrew Aadamson Asbury e Conrad Vernon, com as vozes de Mike Myers, Eddie Murphy, Antonio Banderas. Versão portuguesa: sessões às 12h45, 14h50, 17h15 e 19h35. Versão original: sessões às 21h50 e 00h05. M/04

SALA 2 • Garfield (O Filme)
De Peter Hewitt, com as vozes de António Feio/Bill Murray, Pedro Laginha/Breckin Meyer, Patrícia Bull/Jennifer Love Hewitt. Versão portuguesa: sessões às 13h20, 15h10, 17h20, 19h30. Versão original: sessões às 21h40 e 23h50. M/04

SALA 3 • As Crónicas de Riddick
De David Twohy, com Vin Diesel, Judi Dench, Thandie Newton. Sessões às 13h05, 16h10, 18h50, 21h30 e 00h15. M/12

SALA 4 • Harry Potter e o Prisioneiro de Azkaban
De Alfonso Cuarón, com Daniel Radcliffe, Emma Watson e Rupert Grint. Versão portuguesa: sessões às 14h15 e 17h30. Versão original: sessões às 21.10 e 00h20. M/06.

SALA 5 • Fahrenheit 9/11
De Michael Moore. Sessões às 13h10, 16h00, 18h45, 21h50 e 00h45. M/12

SALA 6 • O Paraíso da Barafunda
De Will Finn e John Sanford. Sessões às 14h10, 16h40, 19h00. M/06

Spartan - O Rapto
De Frank Oz, com Val Kilmer, Tia Texada e Derek Luke. Sessões às 21h20 e 00h10. M/12

SALA 7 • O Rei Artur
De Antoine Fuqua, com Clive Owen, Ioan Gruffudd, Mads Mikkelsen. Sessões às 12h50, 15h50, 18h45, 21h45 e 00h40. M/12

SALA 8 • Mulheres Perfeitas
De Frank Oz, com Nicole Kidman, Bette Midler e Matthew Broderick. Sessões às 16h10 e 21h35. M/12

Homem-Aranha 2
De Sam Raimi, com Tobey Maguire, Kirsten Dunst e James Franco. Sessões às 12h55, 18h30 e 00h35. M/12

MAIASHOPPING

Tel. 229770450

SALA 1 • As Crónicas de Riddick
De David Twohy, com Vin Diesel, Judi Dench, Thandie Newton. 13h50, 16h25, 19h00, 21h35 e 00h10. M/12

SALA 2 • O Rei Artur
De Antoine Fuqua, com Clive Owen, Ioan Gruffudd, Mads Mikkelsen. Sessões às 13h30, 16h10, 18h50, 21h40 e 00h20. M/12

SALA 3 • Garfield (O Filme)
De Peter Hewitt, com as vozes de António Feio/Bill Murray, Pedro Laginha/Breckin Meyer, Patrícia Bull/Jennifer Love Hewitt. Sessões às 13h55, 15h55, 17h55 e 19h55. M/04

Dirty Dancing 2
Sessões às 21h55 e 23h55. M/12

SALA 4 • Falsas Aparências 2
De Howard Deutch, com Bruce Wills, Mathew Perry e Amanda Peet. Sessões às 14h10, 16h20, 18h30, 21h30 e 23h40. M/12

SALA 5 • Giras e Terríveis
Sessões às 13h25, 15h35, 17h45, 20h00, 22h05 e 00h15. M/12

SALA 6 • Crimes de Wonderland
De James Cox, com Val Kilmer, Kate Bosworth e Lisa Kudrow. Sessões às 14h25, 16h45, 19h10, 21h35 e 23h55. M/16

SALA 7 • Shrek 2
De Andrew Aadamson Asbury e Conrad Vernon, com as vozes de Mike Myers, Eddie Murphy, Antonio Banderas. Versão portuguesa: sessões às 13h40. 15h45, 17h50 e 19h50. M/04

De Repente, Já nos 30
De Gary Winick, com Jennifer Garner, Mark Rufallo e Judy Greer. Sessões às 22h00 e 00h15. M/12

SALA 8 • Harry Potter e o Prisioneiro de Azkaban
De Alfonso Cuarón, com Daniel Radcliffe, Emma Watson e Rupert Grint. Versão portuguesa: sessão às 14h30. Versão original: sessões às 17h25, 21h25 e 00h20. M/06

SALA 9 • Mulheres Perfeitas
De Frank Oz, com Nicole Kidman, Bette Midler e Matthew Broderick. Sessões às 14h20, 16h40, 18h55, 21h50 e 00h00. M/12

SALA 10 • Homem-Aranha 2
De Sam Raimi, com Tobey Maguire, Kirsten Dunst e James Franco. Sessões às 13h45, 16h30, 19h05, 21h45 e 00h30. M/06

SALA 11 • O Paraíso da Barafunda
De Will Finn e John Sanford. Sessões às 14h00, 15h50, 17h40 e 19h30. M/06

Ong-Back
Sessões às 22h10 e 00h25. M/16

PARQUE NASCENTE

Tel.707220220

SALA 1 • Spartan - O Rapto
De Frank Oz, com Val Kilmer, Tia Texada e Derek Luke. Sessões às 14h00, 16h30, 19h00, 21h45 e 00h20. M/12

SALA 2 • Garfield (O Filme)
De Peter Hewitt, com as vozes de António Feio/Bill Murray, Pedro Laginha/Breckin Meyer, Patrícia Bull/Jennifer Love Hewitt. Versão portuguesa: sessões às 13h00, 15h00 e 17h00. Versão original: sessões às 21h30 e 00h00. M/04

SALA 3 • As Crónicas de Riddick
De David Twohy, com Vin Diesel, Judi Dench, Thandie Newton. Sessões às 13h45, 16h25, 19h10, 21h50 e 00h30. M/12

SALA 4 • O Rei Artur
De Antoine Fuqua, com Clive Owen, Ioan Gruffudd, Mads Mikkelsen. Sessões às 13h20, 16h15, 19h00, 21h40 e 00h25. M/12

SALA 5 • Harry Potter e o Prisioneiro de Azkaban
De Alfonso Cuarón, com Daniel Radcliffe, Emma Watson e Rupert Grint. Versão portuguesa: sessões às 12h45, 15h40. Versão original: sessões às 18h30, 21h30 e 00h20. M/06

SALA 6 • Mulheres Perfeitas
De Frank Oz, com Nicole Kidman, Bette Midler e Matthew Broderick.. Sessões às 12h50, 15h10, 17h20, 19h30, 22h00 e 00h05. M/04

SALA 7 • O Paraíso da Barafunda
De Will Finn e John Sanford. Sessões às 13h45, 15h40, 17h30, 19h20. M/04

De Repente, Já nos 30
De Gary Winick, com Jennifer Garner, Mark Rufallo e Judy Greer. Sessões às 22h15 e 00h40. M/12

SALA 8 • Falsas Aparências
De Howard Deutch, com Bruce Wills, Mathew Perry e Amanda Peet. Sessões às 12h450, 15h00, 18h00, 21h30 e 00h10. M/12

SALA 9 • Intervalo
De John Crowley, com Colin Farrell e Shirley Henderson. Sessões às 13h00, 15h20, 17h40, 19h55, 22h15 e 00h40. M/16

SALA 10 • Duplex
De Danny De Vito, com Drew Barrymore e Ben Stiller. Sessões às 13h00, 15h15, 17h30, 19h45, 21h55 e 00h15. M/12

SALA 11 • Fahrenheit 9/11
De Michael Moore. sessões às 13h10, 15h50, 18h30, 22h00 e 00h35. M/12

SALA 12 • Shrek 2
De Andrew Aadamson Asbury e Conrad Vernon, com as vozes de Mike Myers, Eddie Murphy, Antonio Banderas. Versão portuguesa: sessões às 14h00, 16h30, 19h00. M/04

Homem-Aranha 2
De Sam Raimi, com Tobey Maguire, Kirsten Dunst e James Franco. Sessões às 21h50 e 00h30. M/06

FEIRA NOVA DA PÓVOA DE VARZIM

Tel. 252611797

SALA 1 • Garfield (O Filme)
De Peter Hewitt, com as vozes de António Feio/Bill Murray, Pedro Laginha/Breckin Meyer, Patrícia Bull/Jennifer Love Hewitt. Versão portuguesa: sessões às 14h30, 16h30, 18h30, 21h15 e 00h30. M/04

SALA 2 • Falsas Aparências
De Howard Deutch, com Bruce Wills, Mathew Perry e Amanda Peet. Sessões às 14h45, 16h45, 18h45, 21h45 e 00h30. M/12

SALA 3 • O Paraíso da Barafunda
De Will Finn e John Sanford. Sessões às 14h30, 16h30 e 18h30. M/04

Homem-Aranha 2
De Sam Raimi, com Tobey Maguire, Kirsten Dunst e James Franco. Sessões às 21h45 e 00h30. M/06

SALA 4 • Mulheres Perfeitas
De Frank Oz, com Nicole Kidman, Bette Midler e Matthew Broderick. Sessões às 14h45, 16h30, 18h30, 21h45 e 00h00. M/04

SALA 5 • As Crónicas de Riddick
De David Twohy, com Vin Diesel, Judi Dench, Thandie Newton. Sessões às 15h00, 18h00, 21h30 e 00h15. M/06

SALA 6 • Harry Potter e o Prisioneiro de Azkaban
De Alfonso Cuarón, com Daniel Radcliffe, Emma Watson e Rupert Grint. Sessões às 15h00, 18h00, 21h30 e 00h30. M/06

SANTA CLARA

Tel.252624025

Harry Potter e o Prisioneiro de Azkaban
Sessões às 15h00 e 21h45. M/12

Van Helsing
Sessão às 24h00. M/16

MÚSICA

Largo do Souto - Gondomar
FESTIVAL MÚSICA MODERNA GONDOMAR
Às 21h30

TEATRO

Mercado da Foz
COMA PROFUNDO
Pela Companhia Sonora para Viajantes Solitários. De terça a sexta das 09h00 às 10h30 e das 15h30 às 17h30; sábados das 09h00 às 11h30. Até 18/09

EXPOSIÇÕES

Biblioteca Municipal do Porto
BIBLIOOGRAFIA PORTUENSE: TÍTULOS DISPONÍVEIS NO MERCADO
Até 31/08

Cadeia da Relação do Porto
FOTOGRAFIA
De Ramón Masats. Até 5/09
FOTOFRAFIA
De Ricard Terré. Até 5/09
INSTALAÇÃO "PAISAGEM DO SILÊNCIO"
De Renato Roque. Até 5/09

Casa das Artes
INSTALAÇÃO "A COR DO ABSOLUTO... NO SILÊNCIO DA RESPIRAÇÃO"
De Juliana Miguel Lapa. Até 5/10

Casa Jorge de Sena
FOTOGRAFIA "UM OLHAR A PRETO E BRANCO"
De Zé Eduardo. De segunda a sexta das 9h30 às 17h30. Até 2/09

Casa Museu Marta Ortigão
"PINTURA E DESENHO DOS SÉCULOS XIX E XX"
De Aurélia de Sousa e Sofia de Sousa. Exposição permanente

Fim-de-semana com... entrevista

José Azevedo

Prefiro a Serra da Estrela e o Alentejo

João Santos

Treinar, descansar, competir. O dia-a-dia do quinto classificado da última Volta a França não esbarra na comum repartição entre semana e fim-de-semana, entre trabalho e repouso. Descanso mesmo – sempre "activo" – e só no defeso, em Outubro ou Novembro. José Azevedo, o melhor ciclista português dos últimos anos, braço-direito de Lance Armstrong na US Postal, uma equipa norte-americana, elege a Serra da Estrela e o Alentejo como as zonas preferenciais de um bom fim-de-semana em Portugal. "Com a família e o mais rústico possível", refere. Com a bicicleta de todos os dias... longe de vista

Em passeio rumo à Serra da Estrela e às aldeias

"Um bom fim-de-semana começa no sábado de manhã com um passeio em direcção à Serra da Estrela e à Beira Alta. Gosto bastante de montanha e descobrir as aldeias como Piodão, Góis ou Arganil onde se vive com outras rotinas, como antigamente. Talvez por ver o mar todos os dias aprecio bastante a montanha e as serras. Não levava a bicicleta – quanto muito uma BTT – para tornar o passeio mais rústico possível"

Rojões, cabidela e vinhos do Alentejo

"A gastronomia de ambas as regiões (Alentejo e as Beiras) têm pratos que me encantam e que gosto de provar. Nos vinhos prefiro os do Alentejo. Já na zona do Minho, aprecio uns bons rojões, uma boa cabidela, especialmente com a companhia da família e amigos".

Fim-de-semana para correr e treinar

"Um fim-de-semana típico é passado em competição e, geralmente, estou ausente do país. Quando não tenho corridas, os fins-de-semana são ocupados a treinar e a descansar, como qualquer outro dia da semana. A temporada só termina em Outubro – este ano acabo em Setembro, mas continuo a treinar até ao fim-do-mês – e só nessa altura tenho mais tempo livre que tento ocupar com a minha mulher a minha filha (Mariana, de três anos)".

Casa de Serralves
ESCULTURA
De Tony Cragg. Até 17/10

Caves Sandeman
"O VINHO DO PORTO"
Das 9h30 às 12h30 e das 14h00 às 17h30. Exposição permanente

Crat - Centro Regional de Artes Tradicionais
EXPOSIÇÃO "LEVEZA: REANIMAR A FILIGRANA"
De terça a sexta das 10h00 às 12h00 e das 13h00 às 18h00; sábados e domingos das 13h00 às 19h00. Até 6/10

Culturgest Porto
"PROXIMIDADES E ACESSOS"
Obras da Colecção de Ivo Martins. Até 2/10

Fnac Stª Catarina
FOTOGRAFIA "ALTAS LUZES"
De Rita Carmo. Até 11/09

Galeria Actos
PINTURA
De Alua, Tengo & Pólen. Até 26/08

Galeria Árvore
XXI EXPOSIÇÃO COLECTIVA DOS SÓCIOS DA ÁRVORE
Até 31/08

Galeria Espaço T
EXPOSIÇÃO "MOMENTOS"
Até 6/09

Galeria do Palácio
EXPOSIÇÃO "PELA CIDADE DO PORTO" A RIBEIRA NEGRA E OUTROS MURAIS CERÂMICOS
Até 22/08

Galeria Saramy Arte
PINTURA "PÁSSAROS CALADOS"
De Maria. Até 30/08

Livraria dos Lóios
CERÂMICA
Do mestre Luís Soares. De segunda a sábado das 09h00 às 19h00. Exposição permanente

Museu Nacional da Imprensa
"MEMÓRIAS VIVAS DA IMPRENSA"
Exposição permanente
"25 DE ABRIL: 500 PEÇAS"
Até 31/12
CARICATURA "REVOLUSAM"
Até 31/12
"PORTO CARTOON: O RISO DO MUNDO"
Exposição permanente
De segunda a domingo das 15h00 às 20h00

Museu Serralves
"Playback "
De Robert Whitman. Até 17/10
"CÓPIAS=ORIGINAIS"
Até 3/10
"READY TO SHOOT"
Até 3/10
"BEHIND THE FACTS"
Até 3/10

Museu dos Transportes
"O AUTOMÓVEL NO ESPAÇO E NO TEMPO"
Exposição permanente
"COMUNICAÇÃO DO CONHECIMENTO E DA IMAGINAÇÃO"
Exposição permanente
"EDGAR CARDOSO MECANISMOS DE GÉNIO
Até 31/08
De terça a sexta das 10h00 às 12h00 e das 14h00 às 18h00. Sábados, domingos e feriados das 15h00 às 19h00

Fórum Cultural Ermesinde
FOTOGRAFIA "ÊXODOS"
De Sebastião Salgado. Até 29/08

Maria Manuela - Galeria D'Arte
PINTURA E ESCULTURA "COLECTIVA DE VERÃO"
De segunda a sábado das 14h00 às 20h00. Até 31/08

Círculo Católico de Operários - Vila do Conde
PINTURA "ATITUDES II"
De Albertina Bizarro. Até 29/08

BARCELOS

CINEMAS

CINEMAS AVENIDA

SALA 1 • As Crónicas de Riddick
Sessões às 15h30, 21h45, 00h00. M/12

FÉRIAS

▸ praias — Um lugar ao sol

Praia Costa Verde

A aventura dos desportos radicais

Na praia Costa Verde, o surf, o body board, o kitesurf e o windsurf são as alternativas aos comuns banhos de sol e de mar. No centro Aquático Nortada, podem inscrever-se nos cursos ou, então, alugar o material. Os veraneantes, ao dirigirem-se de viatura própria, pelo IC1 até à saída de Espinho, deparam-se com o parque de campismo - Orbitur. Continuando o percurso em direcção à praia encontramos um extenso parque de estacionamento. De comboio é outra hipótese, saindo na estação de Espinho fica de frente para esta praia.

Susana Pereira

A praia Costa Verde é mais uma das que faz parte do concelho de Espinho. Nesta praia, algumas alternativas aos banhos de sol e de mar passam por alguns desportos radicais como o surf, o body board, o kitesurf e o windsurf. Todas estas modalidades podem ser praticadas através de cursos ou livremente, através do aluguer de material, no Centro Aquático Nortada, que fica logo à entrada da praia.

Para chegar a esta praia de veículo próprio poderá ser pelo IC1 e sair na placa onde diz Espinho, até á marginal, onde se encontra o parque de estacionemnto. Cerca de 500 metros antes encontra-se do lado esquerdo o parque de campismo Orbitur. Outra alternativa poderá ser de comboio e sair na estação de Espinho, que fica em frente a esta praia.

A praia Costa Verde tem um areal bastante grande e um mar calmo, além da limpeza de ambos, qualidades que são verdadeiros atractivos para os banhistas.

À entrada da praia encontra-se o bar "Costa Verde", que habitualmente está aberto das 9h até às 24 horas que funciona apenas durante a época balnear. Neste espaço, durante a noite, é costume haver música ao vivo. Durante o dia, a esplanada é uma alternativa para os banhistas, para aqueles dias em que está mais calor e se queiram refrescar com uma bebida ou saborear um gelado. A atenção para com aquelas pessoas que gostam de andar informadas também não foi descurada, uma vez que numa bancada, dentro do bar, podem ser escolhidos jornais ou revistas, que acabam por ajudar a passar o tempo.

FERNANDO FONTES

▸ romarias — Em festa

Viagem a Pte. de Lima

Festa do Senhor dos Perdidos

Aproveitar as férias para rumar até uma das mais características terras portuguesas e conciliar o percurso com uma tradicional festa popular, a Festa do Senhor dos Perdidos, em Calheiros, é uma das propostas que aqui deixamos

É já amanhã que tem lugar a Festa do Senhor dos Perdidos, romaria tradicional da freguesia de Calheiros, a oito quilómetros de Ponte de Lima. Famosa pela sua tradicional festa , que todos os anos reúne na freguesia uma multidão de devotos e algumas centenas de individualidades convidadas a festa começa pela manhã com uma procissão.

A invocação ao santo nasceu num interessante nicho do século XVIII, na curva do Portal, merecendo a construção de uma capela própria, em 1875, pelo então titular da Casa de Calheiros.

O paço vem dos meados do século XV, embora o actual edifício, que substituiu o antigo, seja dos princípios do século XVIII.

Foi recentemente alvo de grandes obras de restauro, passando a receber em Turismo de Habitação, sendo considerada uma das principais casas do País, por onde tem passado governantes nacionais e estrangeiros, homens das letras, artes e cultura. Aproveite a proximidade de Ponte de Lima, relevante a nível arquitectónico, arqueológico e paisagístico.

JORGE MIGUEL GONÇALVES

Verão ao raio x

entrevista

Fernando Nobre

"O que tem de ser tem muita força"

Fernando de La Vieter Nobre, médico cirurgião geral e urologista, mas mais conhecido pela sua dedicação às missões humanitárias que organiza através da Fundação AMI - Assistência Médica Internacional, fundada por si, corria o ano de 1984.
A montanha, os livros e o sossego são sinónimo de férias ideais, mas o "amor" pelas causas de ajuda de emergência não o deixam nunca pousar descansado a cabeça no travesseiro.
Afinal, a sua máxima de vida pessoal é mesmo "o que tem de ser tem muita força".
Basta ver que, apesar de se encontrar num período de repouso, em plena Serra da Gardunha, a sua preocupação centra-se na rebelião de Darfur (oeste do Sudão) e no acampamento de refugiados no Chade.

Mónica Monteiro

- Recorda como é que passava as suas férias na infância?

- Ah! As minhas férias eram sempre à beira-mar, pois era ali que os meus pais me levavam. Fui um menino da praia durante muitos e muitos anos. Talvez por isso, chegado agora a esta idade, [na casa dos cinquenta], já não procuro a praia. Procuro mais a montanha e o interior, onde me refugio actualmente.

- Está então a gozar de um período de férias...

- Estou na Serra da Gardunha, no distrito de Castelo Branco, por quinze dias.

- O que são para si férias favoritas?

- Estas mesmo que estou a passar, de descanso e a recarregar baterias. Viajo o ano inteiro. Estou sempre nos aeroportos e nos aviões e, para mim, férias é estar aqui na montanha. Descansar, ver a paisagem, ler muitos livros e estar com os amigos é o ideal. Aliás, instalei-me mesmo na casa de um amigo.

- O que é que está a ler de momento?

- Ando a ler um livro de investigação sobre a morte de um jornalista americano que foi decapitado no Paquistão. Trata-se da obra de Bernard-Henri Lévy, cujo título é "Quem matou Daniel Pearl" [assassinado a 31 de Janeiro de 2002].

- Sendo uma pessoa que viaja muito em trabalho, por causa das missões da AMI, quando chega a este período de repouso consegue esquecer tudo?

- Não. Dificilmente o consigo, apesar de tentar afastar-me um pouco, na medida do possível. Por exemplo, estou neste momento dependente do que se está a passar na fronteira com o Sudão e posso dizer que um dos meus passaportes está em Paris há espera do visto para o Chade. Logo que o tenha a minha intenção é partir para lá, com o objectivo de me inteirar daquela questão humanitária. Por outro lado, não passo um dia sem telefonar para a AMI, a fim de ter novidades. A organização é um filho para mim.

- Conhecendo muito do mundo, como é que descreve um local paradisíaco?

- Um lugar parecido com este onde estou - a montanha -, embora tenha nascido à beira-mar em Luanda, Angola. Hoje agrada-me, sobretudo, a montanha e estar com a família e muitos livros. E onde possa, sempre que possível, desligar-me das notícias do país e do mundo.

- Uma máxima de vida...

-Eu tenho uma, que até gravei no telemóvel, que faz todo o sentido para mim e me motiva quando estou cansado e farto: "O que tem de ser tem muita força". Há acontecimentos que nos levam a agir, mesmo contra a vontade. Por vezes, quando estou extremamente cansado, penso nesta frase e encontro energias para continuar. É a minha máxima pessoal.

Um livro para levar consigo

" A Rainha do Ferro-Velho" Filipe La Féria

Considerado por muitos o maior clássico de todos os tempos do teatro musical surge agora em livro. Uma publicação da Europa-América.

Depois de levar à cena êxitos como Passa Por Mim no Rossio ou My Fair Lady, Filipe La Féria adaptou ao teatro a conhecida comédia de Garson Kanin, "A Rainha do Ferro-Velho, que agora surge em livro.

A "Rainha do Ferro Velho", que também foi traduzido como "A Mulher que Nasceu Ontem", é a história de Harry Brock, um negociante de ferro-velho e grande magnata dos EUA que vem para Washington com a sua amante Billie Dawn, uma jovem loira sem cultura, e com Jo Devery, um advogado que ajuda Harry a tornar as suas falcatruas possíveis.

Harry quer tentar um negócio de milhões subornando o Senador Hedges sempre acompanhado da sua esposa. Mas vê a sua vida dificultada quando contrata Paul Verral, um jornalista defensor da democracia, para que este ensine Billie a movimentar-se na Alta Sociedade.

Com os seus ensinamentos, Paul ajuda Billie a adquirir uma consciência que não só os leva a apaixonarem-se como leva à revolta dela contra Harry, Jo Devery e todos os que vivem cegos pelo dinheiro e pelo poder.

Em Portugal esta peça apareceu nos anos 60 transformando-se no maior êxito do Teatro português.

passatempos

Xadrez Teste

por Luís Santos

COMPOSIÇÃO DE NADANJAN

A promoção imediata custa a torre e 1.Tc5? permite o equilíbrio após 1...Cd4! 2.fxg6+ Rxg6 3.d8D Db3+ 4.Rh4 Cf3+ 5.Rg3 Cd4+ 6.Rh4= neste estudo da revista russa "Shakhmaty" de 1986. Mas existe um caminho estreito para a vitória onde destacamos uma ideia de belo efeito no quarto movimento branco.

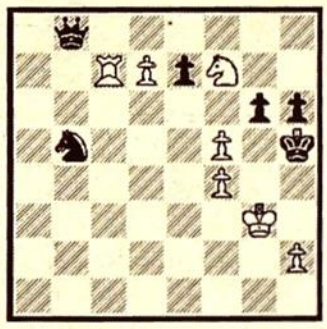

As brancas jogam e ganham

Marque o seu tempo e avalie a sua força.
Até 2 minutos e 15 segundos - Grande Mestre (GM); 2m.15s. a 3m.30s. - Mestre Internacional (MI); 3m.30s. a 4m.45s. - Mestre FIDE (MF); 4m.45s. a 6m. - Mestre Nacional (MN); 6 a 10m. - 1ª categoria; 10 a 15m. - 2ª categoria; Mais de 15m. - 3ª categoria.

SOLUÇÃO: 1.d8D! Dxd8 2.Cxd8 Cxc7 3.Ce6! Ce8 (3...gxf5 4.Cxc7 Rg6 5.Rh4+- ou 3...Cxe6 4.fxe6 g5 5.f5! g4 6.f6+-) 4.f6!! exf6 [4...Cxf6 5.Cg7++ ou 4...g5 5.f5 g4 (5...Cxf6 6.Cg7++ ou 5...exf6 6.h3) 6.h3 gxh3 7.f7 Cf6 (7...Cd6 8.f8D Ce4+ 9.Rf4 h2 10.Dxe7 h1D 11.Cg7++) 8.f8C Ce4+ 9.Rf4 h2 10.Cg6 h1D 11.Cg7++] 5.f5! g5 (5...gxf5 6.Cf4+ Rg5 7.h4++) 6.h3 e ganha.

Cruzadismo temático - Filmes e Intérpretes

Problema n.º 1042 - A. B. Caldeira

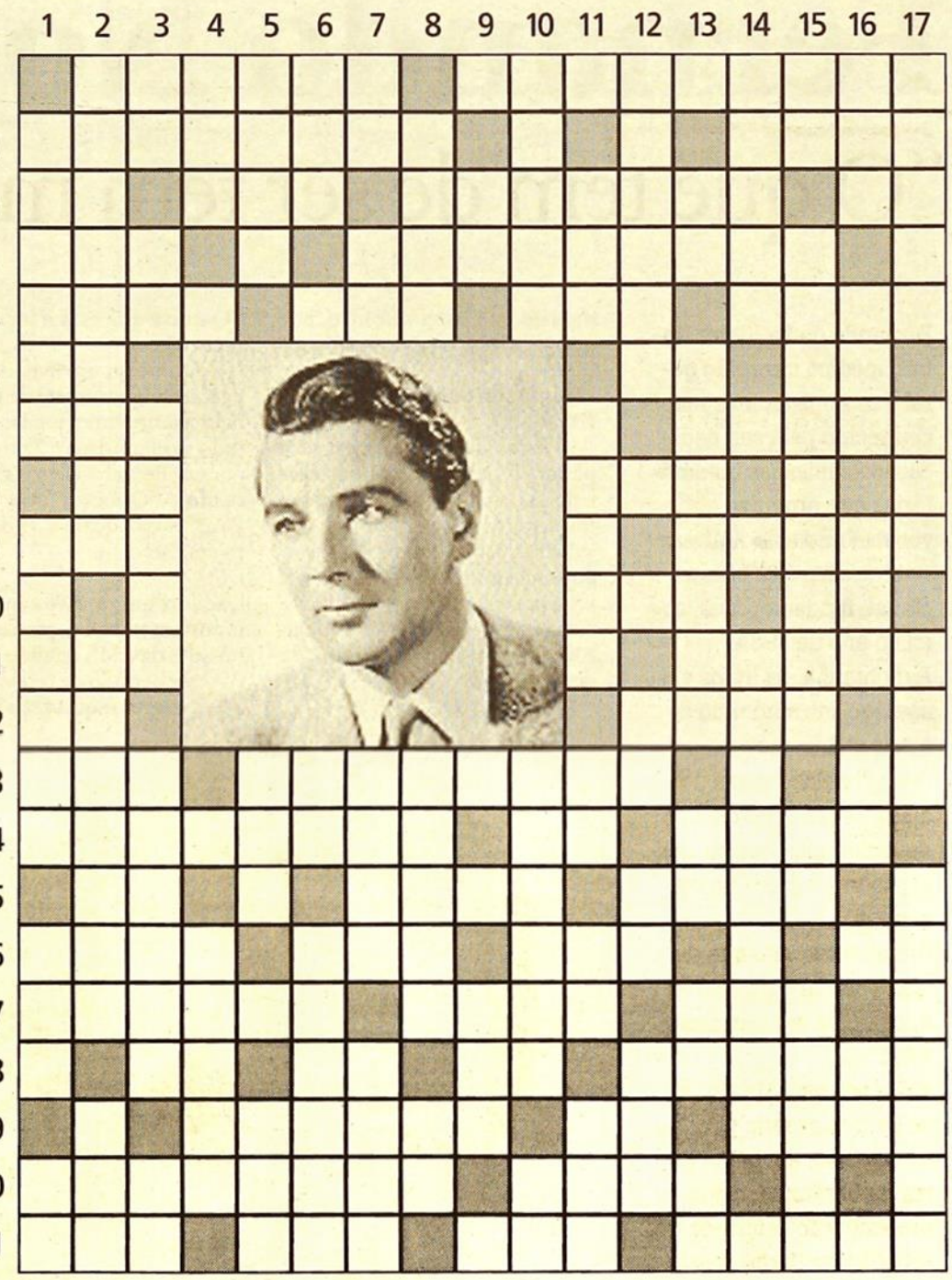

HORIZONTAIS: 1 - (BARRETO) - INTÉRPRETE DO FILME "A CANÇÃO DA TERRA" REALIZADO POR JORGE BRUM DO CANTO EM 1938; Que moram na arraia. 2 - Rente ao chão; Toga. 3 - Antiga cidade da Caldeia; Espaço de doze meses; Traçava; Alumínio (s.q.). 4 - Extremidade do Braço; Universal. 5 - Porção de terra, cercada de água por todos os lados; Partido (fig); Adora; Margem. 6 - Níquel (s.q.); Graceja; Sódio (s.q.). 7 - Pega; (CAMILLA) - INTÉRPRETE DO FILME "ARQUIVO K" REALIZADO POR VAL GUEST EM 1967. 8 - Amerício (s.q.); Repetição (fig). 9 - Jogo de cartas; Terceiro estômago das galinhas. 10 - Olá; Despido. 11 - Ex-República Democrática Alemã (iniciais); Rumo de embarcação (pl). 12 - Letra grega; Macaco. 13 - A pessoa de quem se fala; Extinguiram um fogo; Cloro (s.q.). 14 - (MICHAEL) - INTÉRPRETE DO FILME "ARQUIVI K" REALIZADO POR VAL GUEST EM 1967; Inter. de dor; Paixão ardente. 15 - Laço apertado; Barco de recreio; Tanque de jardim (invert). 16 - Negro (termo poético); Guerra, em inglês; Atilho; Germânio (s.q.). 17 - Meditei; Adorar; Final. 18 - Actinio (s.q.); Cinquenta e cinco, em romano; Vogal (pl); Agita repetidas vezes. 19 - Desportista que pratica atletismo; Poeira; Verbal. 20 - Trincheira; Ocasião (fig). 21 - Medida de superfície; Gasta; Cento e dois, em romano; (ANTÓNIO) - INTÉRPRETE DO FILME "A CANÇÃO DA TERRA" REALIZADO POR JORGE BRUM DO CANTO EM 1938.

VERTICAIS: 1 - (ELSA) - INTÉRPRETE DO FILME "A CANÇÃO DA TERRA" REALIZADO POR JORGE BRUM DO CANTO, EM 1938; Andar em grande velocidade; Bolo de farinha de arroz e azeite de coco, usado na Ásia; Bário (s.q.). 2 - Neutralizar; Doloroso; Oferecer. 3 - Ósmio (s.q.); Interj. de admiração; Fruto silvestre; Coloca adornos em; Acusada. 4 - Letra grega; Nome de homem. 5 - Moeda japonesa; Abrev. de artigo; Que te pertence. 6 - Curso de água; Utensílio de cozinha; (BRUCE) - INTÉRPRETE DO FILME "ASSALTO AO AEROPORTO" REALIZADO POR RENNY HARLIN EM 1990. 7 - Brisa; Artigo antigo; Atende ao balcão; Verdadeira. 8 - Espécie de golfinho; Caira geada; Basta. 9 - Palmeira do Brasil; Solta mios. 10 - Vinte mãos de papel; Pequenas ruas; Mil e um, em romano. 11 - Uma centena; (ÓSCAR DE) - INTÉRPRETE DO FILME "A CANÇÃO DA TERRA" REALIZADO POR JORGE BRUM DO CANTO E 1938; Nesse lugar; Abalar; Progenitor. 12 - Vacilar; Dois mil, em romano; O sono das crianças; Ribeira de Portugal. 13 - Seis, em romano; Formado de partes semelhantes; Prata (s.q.); Nota de música; Prep. de lugar onde. 14 - Parte superior ou coroa do capitel de uma coluna; Referente a nome. 15 - Néon (s.q.); Adorno; Suf. de serventia; Residi. 16 - Vazia; Parte inferior do pão; Satélite natural da Terra; Cromo (s.q.); Oferece. 17 - Bandeja de prata; Artéria; Astro rei (fig); (BONNIE) - INTÉRPRETE DO FILME "ASSALTO AO AEROPORTO" REALIZADO POR RENNY HARLIN EM 1990.

HORIZONTAIS: 1 - POEIRA; ARRAIANOS. 2 - RASTEIRO; BECA. 3 - UR; ANO; RISCAVA; AL. 4 - MAO; ECUMENICO. 5 - ILHA; CLA; AMA; ORLA. 6 - NI; RI; NA. 7 - ASA; SPARV. 8 - AM; ECO. 9 - CRO; MOELA. 10 - OLE; NU. 11 - RDA; ROTAS. 12 - RO; MONO. 13 - ELA; APAGARAM; CL. 14 - REDGRAVE; UI; AMOR. 15 - NO; IATE; OGAL. 16 - ATRO; WAR; UO; GE. 17 - PENSEI; AMAR; FIM. 18 - AC; LV; IS; SACODE. 19 - ATLETA; PO; ORAL. 20 - BARREIRA; MARE. 21 - ARE; USA; CII; MOITA.

VERTICAIS: 1 - RUMINA; CORRER; APA; BA. 2 - PARALISAR; DOENTE. DAR. 3 - OS; OH; AMORA; ADORNA; RE. 4 - ETA; OSCAR. 5 - IENE; ART; TEU. 6 - RIO; PA; WILLIS. 7 - AR; EL; AVIA; VERA. 8 - ORCA; GEARA; TA. 9 - IU; MIA. 10 - RESMA; RUELAS; MI. 11 - CEM; LEMOS; AI; PAI. 12 - ABANAR; MM; OO; SOR. 13 - VI; ISOMERO; AG; FA; EM. 14 - ABACO; ONOMATICO. 15 - NE; ORNAMENTO; OL; MOREI. 16 - OCA; LAR; LUA; CR; DA. 17 - SALVA; VIA; SOL; BEDELIA.

EfemérideS

1808 Batalha do Vimeiro. Forças luso-britânicas derrotam as tropas francesas invasoras.

1833 Guerra Civil 1832-34. Batidos pelas forças do marechal Saldanha, os miguelistas retiram da margem sul do Douro.

1861 É autorizada a fundação do Banco União, o quarto banco português.

1890 O Tratado de Londres é assinado entre Portugal e o Reino Unido, definindo os limites territoriais de Angola e Moçambique. Termina a crise levantada com o Ultimato sobre o Mapa Cor-de-Rosa.

1914 Grande Guerra 1914-18. Tropas alemãs ocupam Bruxelas.

1932 São publicados os estatutos da União Nacional, a única força política autorizada em Portugal, durante o regime de Oliveira Salazar.

1940 O revolucionário russo Leon Trotsky, refugiado no México, é assassinado em sua casa, na capital do país.

1944 II Guerra Mundial. Começa a sublevação da Resistência Francesa em Paris.

1963 A ONU impõe o cessar-fogo entre Síria e Israel.

1968 Termina a Primavera de Praga. As forças do Pacto de Varsóvia invadem a Checoslováquia e destituem o regime liberalizante de Alexandre Dubcek.

1977 É lançada a nave espacial Voyager II.

1984 Morre, em Lisboa, o embaixador Vasco Futscher Pereira, aos 62 anos, antigo ministro dos Negócios Estrangeiros.

1989 Um barco-discoteca afunda-se no Tamisa, em Londres. Morrem mais de 60 pessoas, entre as quais um empresário português e o seu irmão.

1992 Morre o cineasta norte-americano John Sturges, realizador de Os Sete Magníficos.

1994 A Fundação Nacional do Índio, do Brasil, revela o assassínio de 30 índios ianomanis, por garimpeiros da Amazónia.

1995 Morre o desenhador e escritor italiano Hugo Pratt, 68 anos, criador do herói solitário Corto Maltese.

1996 Morre o jornalista Alberto Villaverde Cabral, aos 56 anos.

2002 É publicado o enquadramento das parcerias na Saúde, que prevê a gestão privada dos hospitais, chamados Hospitais SA.

As autoridades de Nova Iorque apresentam o balanço final das vítimas dos atentados de 11 de Setembro de 2001. A morte de 2819 pessoas.
O relatório preliminar do Instituto Nacional de Saúde Dr.Ricardo Jorge estima que a onda de calor provocou a morte de 1316 pessoas, entre 29 de Julho e 14 de Agosto.

Palavras cruzadas

Problema n.º 10 874

HORIZONTAIS: 1 - Sarna das ovelhas; Amolar. 2 - Suf. de agente; Sacrificar. 3 - Folha-de-flandres; Óxido de cálcio; Dois mil, em romano. 4 - Reza; Auricular. 5 - Abrev. de senhora; Sede de concelho do distrito de Portalegre, Portugal. 6 - Cobalto (s.q.); Escutar; Abalava. 7 - Fiança; Primeira mulher, segundo a Bíblia. 8 - Ocasiões (fig.); Tio dos americanos. 9 - Alumínio (s.q.); Rio da Escócia; Asa. 10 - Expelir urina; Dois, em romano. 11 - De estatura elevada (pl.); Voz de alguns animais.

VERTICAIS: 1 - Cilindro; Demão. 2 - Rezar; Do feitio do ovo. 3 - Basta; Brisa; Antiga nota de música "do". 4 - Dinastia real da China; Decifra. 5 - Amerício (s.q.); Espécie de sapo do Amazonas; Passas para fora. 6 - Letras de "soco"; Rio de Portugal; Pref. de negação. 7 - Cão de fila; Imposto do Valor Acrescentado (iniciais); Pref. de oposição. 8 - Não comparecera; Vencimento de soldado. 9 - Abalar; Quatro, em romano; Catedral. 10 - Mil cento e dois, em romano; Actuar. 11 - Com muitos ramos; Quinto mês do ano.

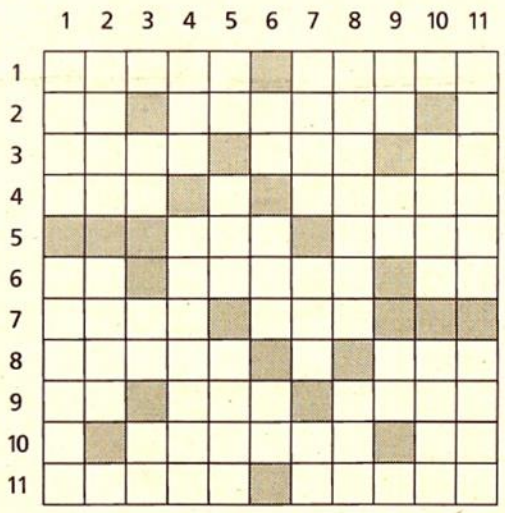

Problema n.º 9864

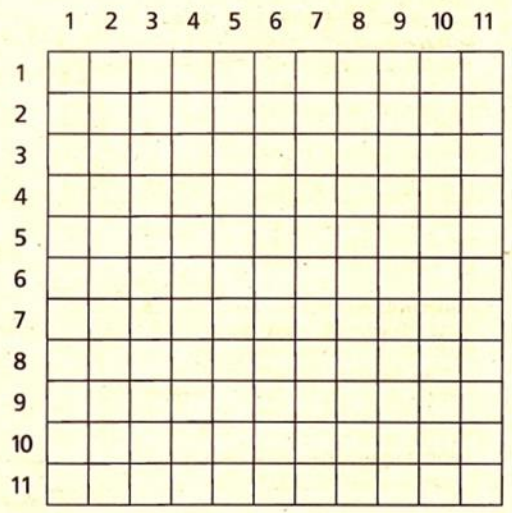

HORIZONTAIS: 1 - Tirara com o bico; Praseodímio (s.q.). 2 - Lavradas; Ouro (s.q.). 3 - Rubídio (s.q.); Unir; Nome de letra. 4 - Embarcação antiga de alto bordo; Desertos. 5 - Apre; Irmão. 6 - Senhor, em inglês; Pref. de ar; Chefe etíope. 7 - Quadril; Espécie de veado. 8 - Qualquer substância material; Astro rei (fig.). 9 - Primeira mulher, segundo a Bíblia; Da família dos mus (invert.); Graceja. 10 - Ali; Somar. 11 - Alumínio (s.q.); Residente.

VERTICAIS: 1 - Grandes pipas; Quarto de convento. 2 - Cidade de Itália; Do feitio do ovo. 3 - Bário (s.q.); Dera urros. 4 - Cólera; Neptúnio (s.q.); Amerício (s.q.). 5 - Espiolha; Convenção. 6 - Nome de mulher; Forma feminina de meão; Braço de rio (invert.). 7 - Tornar raro; Peleja. 8 - Campeão; Radon (s.q.); Abrev. de Madeira. 9 - Frutos silvestres; Letra grega. 10 - Liquidado; Paixão ardente. 11 - Artérias; Robusta.

HORIZONTAIS: 1 - Debicara; PR. 2 - Aradas; AU. 3 - RB; Atar; Aga. 4 - Nau; Emos. 5 - Arre; Mano. 6 - Sir; Aer; Ras. 7 - Anca; Gamo. 8 - Corpo; Sol. 9 - EVA; Raum; Ri. 10 - La; Adiar. 11 - Al; Moradora.

VERTICAIS: 1 - Dornas; Cela. 2 - BARI; Oval. 3 - BA; Urrara. 4 - Ira; NP; Am. 5 - Cata; Acordo. 6 - ADA; Mea; Air. 7 - Rarear; Luta. 8 - As; RN; Mad. 9 - Amoras; Ro. 10 - Pago; Amor. 11 - Ruas; Solta.

HORIZONTAIS: 1 - Ronha; Afiar. 2 - OR; Imolar. 3 - Lata; Cal; MM. 4 - Ora; Otico. 5 - Sra; AVIS. 6 - CO; Ouvir; Ia. 7 - Aval; EVA. 8 - Mares; Sam. 9 - Al; Tai; Pega. 10 - Uinar; Il. 11 - Altas; Berro.

VERTICAIS: 1 - Rolo; Camada. 2 - Orar; Oval. 3 - Ta; Ar; Ut. 4 - Hia; Soleira. 5 - Am; Aru; Sais. 6 - OC; AVE; In. 7 - Alao; IVA; Ab. 8 - Faltara; Pre. 9 - Ir; IV; Se. 10 - MCII; Agir. 11 - Ramosa; Maio.

Sinónimos

Problema n.º 1042

Dentro dos quadrados escuros do quadro da direita, de cima para baixo, esconde-se o nome de **uma antiga sacerdotiza de Baco**. Para descobrir, complete o quadro B com os sinónimos das palavras do quadro A.

QUADRO A

Ó	B	I	T	O	S	=
A	P	R	U	M	A	=
I	D	I	O	T	A	=
Q	U	E	I	X	A	=
D	I	F	E	R	E	=
I	L	U	S	Ã	O	=

QUADRO B

SOLUÇÃO – QUADRO B

O	N	A	G	N	E
A	R	O	M	E	D
O	V	A	R	G	A
O	I	C	S	E	N
A	N	I	P	M	E
S	E	T	R	O	M

Algarismos puxam números

Problema n.º 2566

As sequências de algarismos da lista que se segue devem ser colocadas no sítio certo a partir dos números inseridos na grelha ao lado. A mecânica é semelhante à das palavras cruzadas.

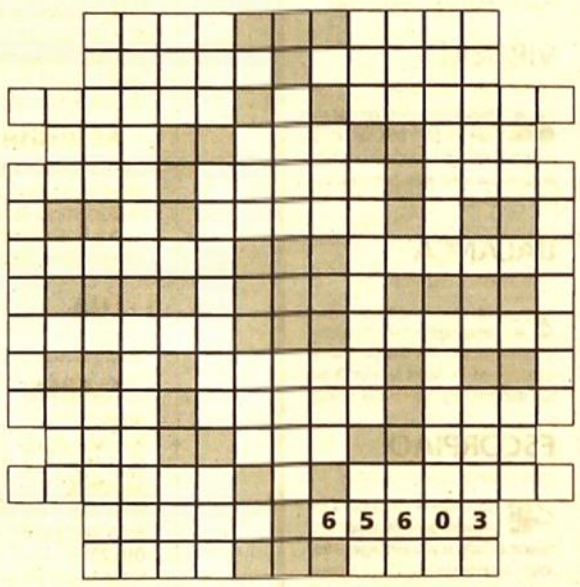

3 ALGARISMOS
113-161-184-235-246-257-319-342-368-423-471-494-545-556-567-629-652-678-733-781-855-939.

4 ALGARISMOS
1865-2873-3519-4870-5162-6694-6813-7395-8461-9069.

5 ALGARISMOS
11760-11911-35516-36936-44933-51728-61422-65603-77180-83035-84575-99469.

6 ALGARISMOS
112276-229687-214396-324026-532925-661372-751990-861174.

7 ALGARISMOS
1285201-3054010-3615647-4667491-5861287-7117604-8169952-8528850.

PROBLEMA N.º 2565

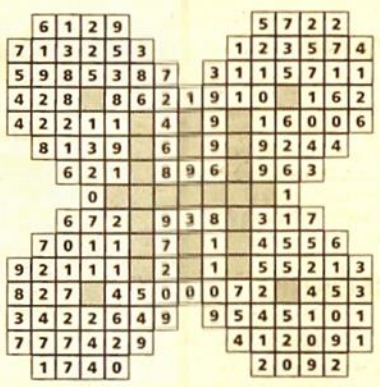

CLÍNICA GERIATRIA ST.ª RITA

• INTERNAMENTO
• CUIDADOS CONTINUADOS

Tel: 225026277 - 225506125
934855562

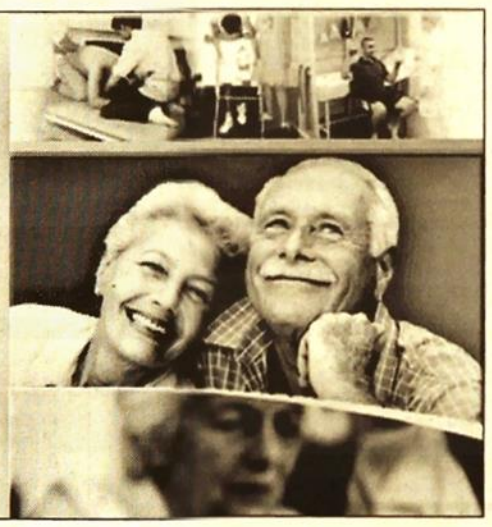

HORÓSCOPO

CARNEIRO
21 MARÇO - 20 ABRIL

Ajude o seu parceiro a ser mais moderado. Os seus números da sorte são o 12 e o 28. Alcançará o peso que deseja somente se comer e beber em quantidades correctas. O que parecia uma boa oportunidade deixará rapidamente de o ser. Seja assíduo.

TOURO
21 MARÇO - 21 MAIO

Terá o que à primeira vista se pode chamar uma boa ideia, mas depois de reflectir descobrirá que não o é. Não faz mal, pois, se continuar a tentar, poderá surgir-lhe uma ideia que sirva as suas necessidades. Seja resoluto.

GÉMEOS
22 MAIO - 21 JUNHO

Em vez de andar pensativo e infeliz deveria fazer os possíveis para aproveitar ao máximo tudo o que lhe possa surgir. Tente evitar gastar tanto, que mais tarde tenha problemas de dinheiro. Não perca muito tempo com rodeios. Seja frontal.

CARANGUEJO
22 JUNHO - 23 JULHO

Ouça atentamente o que os outros têm para lhe dizer. Tome cuidado para que não se esqueça de um aniversário. Se pensa que as coisas tais como limites de velocidade não se aplicam a si, em breve verá como está errado.

LEÃO
24 JULHO - 23 AGOSTO

Dê aos seus filhos um bom exemplo, mas não espere que eles vão fazer exactamente o que você faria. Em vez disso, guie e aconselhe a sua personalidade. Cuidado ao gastar mais do que aquilo que realmente pode. Seja credível.

VIRGEM
24 AGOSTO - 23 SETEMBRO

Não se esqueça de dizer ao seu parceiro que o ama. Uma oferta ou proposta não pode ser nem aceite nem rejeitada no momento: pense bem antes de o fazer. Seja sincero.

BALANÇA
24 SETEMBRO - 23 OUTUBRO

Terá de lidar com uma pessoa extremamente irritada: tente manter a calma quando o fizer. Uma carta que está prestes a mandar deverá ser relida. Poderá fazer mudanças para melhorar. Seja modesto.

ESCORPIÃO
24 OUTUBRO - 22 NOVEMBRO

Encontrará a solução para um problema que o tem andado a incomodar. De facto, só passadas algumas tentativas de resolução encontrou o caminho correcto. Interesse-se um pouco mais pelo que também interessa o seu parceiro. Seja pontual.

SAGITÁRIO
23 NOVEMBRO - 21 DEZEMBRO

Poderá aumentar o seu prestígio se fizer correctamente aquilo que lhe foi proposto. No entanto poderá ser-lhe um pouco difícil., mas se fizer um esforço será bem sucedido. Não permita que a sua vida social tenha precedência sobre a sua vida pessoal e familiar.

CAPRICÓRNIO
22 DEZEMBRO - 20 JANEIRO

Faça agora o que tem de ser feito, pois não terá tempo mais tarde. Cuidado com os erros, quer os seus quer os cometidos pelos outros, para que não sigam os seus exemplos. Esteja atento.

AQUÁRIO
21 JANEIRO - 19 FEVEREIRO

Terá algo que o deixará muito contente, mas não deixe que isso lhe suba à cabeça. Procure não se envolver em discussões e reduza--as o mais possível se for inevitável. Certifique-se de que o seu parceiro não se sente privado do seu amor. Seja meticuloso.

PEIXES
20 FEVEREIRO - 20 MARÇO

Algo de bom irá acontecer neste dia, mas não é motivo para demasiada excitação. Qualquer tipo de conversa terá o seu termo quando estiver prestes a tornar-se discussão. Mostre o seu amor a quem o ama. Seja meticuloso.

Tempo

HOJE

Céu pouco nublado, apresentando-se temporariamente muito nublado durante a manhã nas regiões do Norte e do Centro. Vento em geral fraco de Noroeste, soprando a partir da tarde moderado no litoral Oeste a sul do Cabo Carvoeiro, e com rajadas entre Sines e Sagres. Aguaceiros fracos no Minho e Douro Litoral até ao final da manhã. Neblina ou nevoeiro matinal. Estado do mar: Costa Ocidental - Ondulação Noroeste de um a dois metros. Costa Sul - Ondulação Sudoeste inferior a um metro.

MADEIRA: Períodos de céu muito nublado. Vento fraco a moderado de Nordeste. Estado do mar: Costa Norte - Ondulação Noroeste de dois metros. Costa Sul - Ondulação Sudoeste inferior a um metro.

AÇORES: Grupo Ocidental - Céu em geral muito nublado. Períodos de chuva passando a aguaceiros. Vento Sudoeste moderado rodando para Oeste para a noite.. Estado do mar: mar de pequena vaga a cavado. Ondulação Norte de dois metros, passando a Noroeste.

Grupo Central - Períodos de céu muito nublado, com abertas tornando-se encoberto. Vento fraco tornando-se moderado de Sudoeste. Estado do mar: mar encrespado tornando-se de pequena vaga ou cavado. Ondulação Norte de dois metros.

Grupo Oriental - Períodos de céu muito nublado, com abertas. Vento fraco tornando-se bonançoso de Sudoeste. Estado do mar: mar encrespado tornando-se de pequena vaga ou cavado. Ondulação Norte de dois metros.

AMANHÃ

Céu pouco nublado ou limpo. Vento fraco, soprando moderado de Noroeste no litoral Oeste durante a tarde. Subida da temperatura máxima. Neblina matinal.

LUA

Quarto Crescente: Dia 23

MARÉS

HOJE:
Preia-Mar: 05.15 - 17.31
Baixa-Mar: 11.14 - 23.43
AMANHÃ:
Preia-Mar: 05.55 - 18.13
Baixa-Mar: 11.56 - --.--
DIA 22:
Preia-Mar: 06.41 - 19.02
Baixa-Mar: 00.25 - 12.44

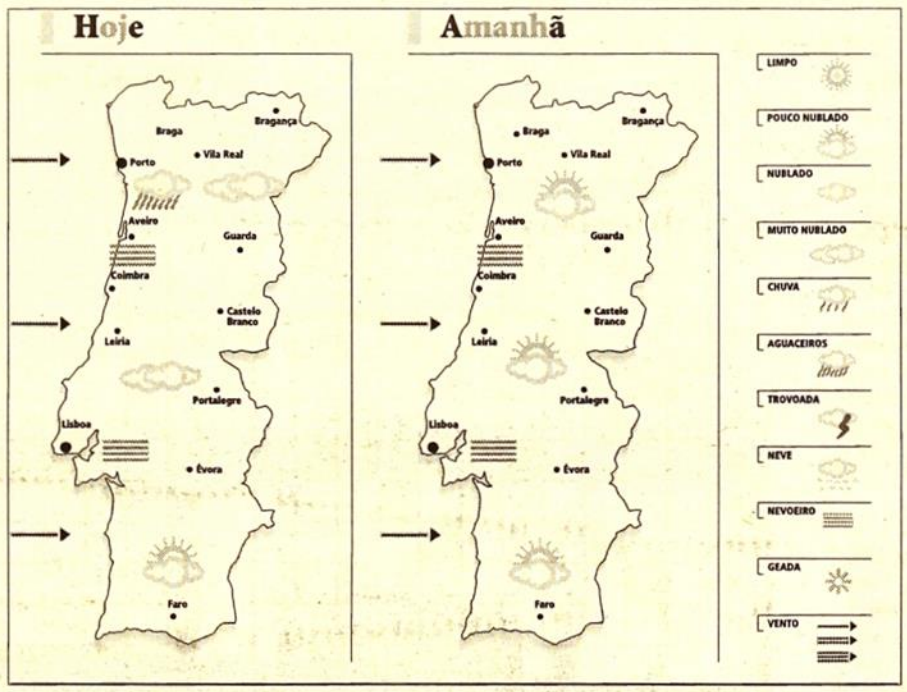

DAIKIN AR CONDICIONADO
Nº Azul: 808 200 208
Dá... 24 meses sem Juros

TEMPERATURAS

ESTAÇÃO	12H	Tmin
Bragança	17	13
V.Castelo	23	17
Vila Real	19	13
Porto	22	16
Viseu	17	13
P. Douradas	13	9
Coimbra	23	17
C. Branco	22	15
Lisboa	24	19
Évora	26	16
Beja	26	16
Faro	24	20
P. Delgada	21	16
Funchal	28	22
Madrid	24	18
Londres	21	15
Paris	23	17
Bruxelas	22	17
Amesterdão	22	17
Luxemburgo	21	15
Genebra	22	19
Roma	31	21
Copenhaga	23	19
Berlim	27	20
Viena	30	18
Atenas	32	20
Moscovo	27	17

Farmácias

ÁREA METROPOLITANA

Até às 22 horas

Pasteleira - Rua André Resende, 92 - tel. 226187011
Sampaio - Rua de Cedofeita, 636 (à Carvalhosa) - tel. 222001782
Cosme Suc. - Rua de Costa Cabral, 580 - tel. 225021511
S. Roque da Lameira - Rua S. Roque da Lameira, 1119/1121 - tel. 225371739
Batalha - Pr. da Batalha, 29 - tel. 222009524
Moreno - Lg. S. Domingos, 42/44 (ao Mercado Ferreira Borges) - tel. 222003545
Canidelo: Salgueiros - Trav. Salgueiros, 50 - tel. 227819012
Valadares: Campolinho - Av. António C. Moreira - tel. 227110123
Sta. Marinha: Macedo - Rua Cândido dos Reis, 163 - tel. 223754512
Maia: Aeroporto - Av. Aeroporto - tel. 229471994
Fânzeres: Fonseca - Rua D. João de Castro, 818 - tel. 224809597
Vila do Conde: Santos - Av. Dr. Carlos Pinto Ferreira, 146 - tel. 252627524

Dia e Noite

Sá da Bandeira - Rua Sá da Bandeira, 236/252 - tel. 222002164
Guimarães - Rua de Francos, 37 - tel. 228310103
Queija Ferreira - Rua Vasques Mesquita, 32 (às Antas) - tel. 225511619
Fátima - Rua de Oliveira Monteiro, 435 - tel. 226065406
Botelho - Rua da Alegria, 848 - tel. 225366301
Grijó: Gonçalves - Av. S. Salvador - tel. 227640009
Gulpilhares: Francelos - Av. Francelos. 611 - tel. 227623645
Mafamude: Leonardo - Rua Soares dos Reis, 227 - tel. 223751039
Oliveira do Douro: Oliveira - Rua de Santos Pousada - tel. 227820038
Pedroso: Silva Marques - Rua do Casal, 64 - tel. 227849065
S. Félix da Marinha: S. Félix - EN 109, 512 - tel. 227313474
Custóias: Sousa Oliveira - Largo do Souto, 125 - tel. 229515084
Lavra: Cruzeiro - Rua Antela, 922 - tel. 229956393
Matosinhos: Lopes Veloso - Rua Brito Capelo, 124 - tel. 229380006
Perafita: Perafitense - Progresso, 825 -tel. 229950028
S. Mamede Infesta: Cortes - Av. Conde, 6175 - tel. 229010029
Maia: Bom Despacho - Rua Padre António, 39 - tel. 229448048
Fânzeres: Silveira - Rua Dr. Américo Jazelino Dias Costa, 89 - tel. 224896905
Valbom: Central - Rua Dr. Joaquim Manuel da Costa - tel. 224830035
Ermesinde: Santa Joana - Rua Ramalho Ortigão, 8 - tel. 229773430
Valongo: Vilardell - Campo - Lameiras - tel. 224225582
Póvoa de Varzim: Moderna - Rua da Junqueira, 57 - tel. 252624623
Vila do Conde: Normal - Av. José Régio, 94 - tel. 252631419

Centros de Saúde

Porto: Centro Diagnóstico Pneumológico (BCG) - Rua do Quanza, 13 - tel. 228331326 - 20h00 às 24h00
Vila Nova de Gaia: Rua Bartolomeu Dias, 316 - tel. 223751440 - 20h00 às 24h00
Matosinhos: Rua Alfredo Cunha - tel. 229397310 - 20h00 às 24h00
Maia: Avenida Visconde Barreiros, Maia - tel. 229448790 - 20h00 às 24h00
Gondomar: Rua Sete Caminhos - Vale Chão - tel. 224663139 - 20h00 às 24h00
Valongo: Rua Professor Egas Moniz - tel. 229732058 - 20h00 às 24h00
Póvoa de Varzim/Vila do Conde: Av. D. Manuel I, r/c - Caxinas - tel. 252611122 - 20h00 às 24h00
Amarante: Rua Nova S. Gonçalo - tel. 255432088 - 20h00 às 24h00
Paços Ferreira: Rua Rainha D. Leonor, 107 - tel. 255962133 - 20h00 às 24h00

Norte

Amarante: Cristal Center - Lugar Ramos - Telões - tel. 2554200040
Felgueiras: Sampaio - Rua do Curral - Edifício França - tel. 255924600
Lixa: Armindo Lima - Largo Dr. José Coimbra - tel. 255483104
Lousada: Ribeiro - Avenida Senhor dos Aflitos - tel. 255912231
Marco de Canaveses: Couto Leite - Rua General Humberto Delgado, 32 - tel. 255522332
Paços de Ferreira: Antero Chaves - Av. Dr. Nicolau Carneiro - tel. 255865004
Paredes: Rubão - Rua 1.º Dezembro - tel. 255777578
Penafiel: Oliveira - Travessa da Misericórdia, 28 - tel. 255212425
Rebordosa: Central de Rebordosa - Rua Eng.º Amaro da Costa, 24 - tel. 224442073
Santo Tirso: Central - Largo Coronel Batista Coelho, 33 - tel. 252852923
S. João da Madeira: Laranjeira - Rua Oliveira Júnior - tel. 256822876
Trofa: Barreto - Lagoa - tel. 252412321
Vila das Aves: Coutinho - Rua 25 de Abril - tel. 252941290

Centro

Arganil: Moderna - Oliveira Matos - tel. 235202431
Cantanhede-Ançã: Neves Suc. - Rua da Ançã - tel. 231963022
Cantanhede: Cruz - Largo S. João Crisóstomo - tel. 231424456
Cantanhede-Tocha: Salutis - Largo da Feira - tel. 231441319
Coimbra: M. Nazaré - Av. João das Regras, 132 - tel. 239441123
Coimbra: Estádio - Rua Brasil, 348 r/c - tel. 239704840
Condeixa: Rocha - Praça da República - tel. 239941301

Horários

ALFAS E INTERCIDADES

LISBOA/PORTO

PART.	CHEG.	
07.04	10.00	(1) Alfa Pendular
07.55	11.15	Alfa Pendular
08.55	12.35	Intercidades
10.55	14.15	Alfa Pendular
12.44	16.35	Intercidades
13.55	17.05	Alfa Pendular
14.55	18.35	Intercidades
15.55	19.15	(2) Alfa Pendular
16.55	20.05	Alfa Pendular
17.55	21.35	Intercidades
18.55	22.00	(3) Alfa Pendular
19.55	23.15	Alfa Pendular
20.55	00.15	(4) Alfa Pendular

PORTO/LISBOA

PART.	CHEG.	
06.05	09.25	(5) Alfa Pendular
07.10	10.15	(1) Alfa Pendular
08.05	11.25	Alfa Pendular
09.05	12.45	Intercidades
11.05	14.25	Alfa Pendular
12.05	15.45	Intercidades
14.05	17.15	Alfa Pendular
15.05	18.45	Intercidades
16.05	19.25	(5) Alfa Pendular
17.05	20.15	Alfa Pendular
18.05	21.25	(5) Alfa Pendular
19.10	22.06	(1) Alfa Pendular
19.10	22.15	Alfa Pendular
20.05	23.45	Intercidades

(1) Efectua-se de segunda a sexta
(2) Efectua-se às sextas e domingos
(3) Efectua-se aos dom. e feriados oficiais
(4) Efectua-se às sextas e domingos
(5) Efectua-se de segunda a sábado

EXPRESSOS/RENEX

PORTO/LISBOA		LISBOA/PORTO	
PART.	CHEG.	PART.	CHEG.
01.15	04.45	00.30	04.00
05.30	09.00 (a)	07.30	11.00
07.30	11.00	09.00	12.30
09.00	12.30	11.00	14.30
11.15	14.45	12.00	15.30 (b)
13.00	16.30	13.00	16.30
14.00	17.30 (c)	14.00	17.30
15.00	18.30	15.00	18.30
16.00	19.30 (c)	16.00	19.30 (c)
17.00	20.30	17.00	20.30
18.00	21.30 (c)	18.00	21.30 (c)
19.00	22.30	19.00	22.30
20.00	23.30 (c)	20.00	23.30 (c)
21.00	00.30	21.00	00.30
24.00	03.30.(d)		

(a) Só Segunda-feira excepto Feriados
(b) Só Sexta-feira excepto Feriados
(c) Só Sexta-feira e Dom. excepto Feriados
(d) Diário excepto noite de Sábado para Domingo
PORTO -- Tel. 222003395
LISBOA -- Tel. 218956836

TAP AIR PORTUGAL

LISBOA/PORTO		PORTO/LISBOA	
SEGUNDA-FEIRA			
07.15	08.05	06.15	07.00
07.40	08.30	06.45	07.30
09.45	10.35	08.20	09.05
15.05	15.55	08.45	09.30
17.20	18.10	11.20	12.05
22.20	23.10	12.05	12.50
		16.00	16.45
		16.40	17.25
		22.10	22.55,
TERÇA-FEIRA			
07.15	08.05	06.15	07.00
07.40	08.30	06.45	07.30
09.45	10.35	08.20	09.05
15.05	15.55	08.45	09.30
17.20	18.10	08.55	09.40
22.20	23.10	11.20	12.05
		12.05	12.50
		16.40	17.25
		22.10	22.55
QUARTA-FEIRA			
07.15	08.05	06.15	07.00
07.40	08.30	06.45	07.30
09.45	10.35	08.20	09.05
11.35	12.25	08.45	09.30
15.05	15.55	11.20	12.05
17.20	18.10	12.05	12.50
22.20	23.10	16.40	17.25
		22.10	22.55
QUINTA-FEIRA			
07.15	08.05	06.15	07.00
07.40	08.30	06.45	07.30
09.45	10.35	08.20	09.05
15.05	15.55	08.45	09.30
17.20	18.10	08.55	09.40
22.20	23.10	11.20	12.05
		12.05	12.50
		16.40	17.25
		22.10	22.55
SEXTA-FEIRA			
07.15	08.05	06.15	07.00
07.40	08.30	06.45	07.30
09.45	10.35	08.20	09.05
15.05	15.55	08.45	09.30
17.20	18.10	11.20	12.05
22.20	23.10	12.05	12.50
		16.00	16.45
		16.40	17.25
		22.50	23.35
SÁBADO			
07.15	08.05	06.15	07.00
07.40	08.30	06.45	07.30
09.45	10.35	08.20	09.05
15.05	15.55	08.45	09.30
17.20	18.10	08.55	09.40
22.20	23.10	11.20	12.05
		12.05	12.50
		14.30	15.15
		16.40	17.25
DOMINGO			
07.15	08.05	06.15	07.00
07.40	08.30	06.45	07.30
09.45	10.35	08.20	09.05
11.35	12.25	08.45	09.30
15.05	15.55	11.20	12.05
17.20	18.10	12.05	12.50
22.20	23.10	16.40	17.25
		22.10	22.55

PORTUGÁLIA

LISBOA/PORTO		PORTO/LISBOA	
SEGUNDA-FEIRA			
07.30	08.15	07.30	08.15
08.45	09.30	08.45	09.30
11.20	12.05	11.15	12.00
16.00	16.45	13.10	13.55
17.50	18.35	16.00	16.45
18.55	19.40	18.05	18.50
19.30	20.15	20.15	21.00
20.00	20.45	22.55	23.40
23.45	00.30		
TERÇA-FEIRA			
07.30	08.15	07.30	08.15
08.45	09.30	08.45	09.30
11.20	12.05	11.15	12.00
16.00	16.45	13.10	13.55
17.50	18.35	16.00	16.45
18.55	19.40	18.05	18.50
19.30	20.15	20.15	21.00
20.00	20.45	22.55	23.40
23.45	00.30		
QUARTA-FEIRA			
07.30	08.15	07.30	08.15
08.45	09.30	08.45	09.30
11.20	12.05	11.15	12.00
16.00	16.45	13.10	13.55
17.50	18.35	16.00	16.45
18.55	19.40	18.05	18.50
19.30	20.15	20.15	21.00
20.00	20.45	22.55	23.40
23.45	00.30		
QUINTA-FEIRA			
07.30	08.15	07.30	08.15
08.45	09.30	08.45	09.30
11.20	12.05	11.15	12.00
16.00	16.45	13.10	13.55
17.50	18.35	16.00	16.45
18.55	19.40	18.05	18.50
19.30	20.15	20.15	21.00
20.00	20.45	22.55	23.40
23.45	00.30		
SEXTA-FEIRA			
07.30	08.15	07.30	08.15
08.45	09.30	08.45	09.30
11.20	12.05	11.15	12.00
16.00	16.45	13.10	13.55
17.50	18.35	16.00	16.45
18.55	19.40	18.05	18.50
19.30	20.15	20.15	21.00
20.00	20.45	22.55	23.40
23.45	00.30		
SÁBADO			
20.30	21.15	07.30	08.15
21.00	21.45	12.35	13.20
		14.05	14.50
		15.30	16.15
DOMINGO			
15.05	15.50	07.30	08.15
16.00	16.45	11.15	12.00
20.30	21.15	14.05	14.50
22.15	23.00	22.55	23.40

Aromas, vinhos e sabores

▼ RESTAURANTE DE MODA

Restaurante "O Almada" aposta na degustação de cozinha portuguesa

A unidade dispõe de um prato de almoço mais económico com excelente relação qualidade-preço

Manuel Morato

Já se fez referência nesta página à falta de qualidade de grande parte dos restaurantes dos hotéis da baixa do Porto - os espaços e as ementas não se renovaram e muitos tiveram mesmo que fechar.

Alguns, poucos, ainda se vão mantendo, por gosto e fidelidade aos projectos, sendo nestes casos de louvar o esforço dos proprietários para colmatar a enorme quebra de população da baixa, quer residente quer flutuante.

Um dos poucos casos de sucesso neste domínio é O Almada, situado na rua do mesmo nome, um restaurante que não só serve os residentes do Hotel Internacional, onde está inserido, mas também o cidadão comum - o chamado passante - que apenas procura o hotel para almoçar ou jantar.

Propriedade da Tecmore - Actividades Hoteleiras, Lda desde o princípio da década de 90, este restaurante - não sendo uma unidade voltada para a cozinha dita sofisticada, nem adoptando as já saturadas fórmulas de hotel - aposta em paladares bem portugueses de raiz tradicional. "Oferecemos o sabor e a arte de sermos nós, na nossa terra" - assim define Teresa Quelhas, a directora, o percurso recente do hotel.

Dispondo das limitações de uma arquitectura antiga, o restaurante precisaria de ajustar a iluminação diurna da sala de jantar, mas isso é uma questão suplementar.

Quanto à carta, oferece um almoço do dia com prato de carne ou peixe à escolha com uma excelente relação qualidade-preço, sobretudo se atendermos à natureza do serviço. Em dias especiais, há "tripas à moda do Porto" (a casa já ganhou vários concursos "Hoje há tripas"), "rojões à moda de Ponte do Lima", "bacalhau à lagareiro" ou "polvo assado". A partir de Outubro deste ano, o restaurante vai introduzir na ementa um menu de gustação ligado aos sabores tradicionais portugueses, proporcionando assim um serviço diferente do normalmente disponível nas casas do centro da cidade.

Num destes dias, a cozinha sugeria uma entrada de melão com presunto (€4.5) ou sopa (€1.25), "filetes de pescada" e "fricassé de coelho com puré de cogumelos" (€7.5), ou "posta de cherne à fiorentina" e "tornedó sobre batata laminada com paté" (€10 e €15). Como sobremesa, havia combinado de frutros (€2.5), mas servem-se doces excelentes, como o "flan com calda de compota de frutos silvestres", que cativa.

Fora disso, há espargos ou saladas (€8), como entrada, sopas (€3), omeleta (€6.5), bacalhau assado, bifes e "medalhões grumete" (€12.5), entre outros pratos.

FERNANDO FONTES

O Almada - Restaurante É um dos poucos casos de sucesso em restaurantes de hotel da baixa portuense. Situado na Rua do Almada, e casa não só serve os residentes do Hotel Internacional, onde está inserida, mas também o cidadão comum - o chamado passante - que apenas quer almoçar ou jantar. O hotel é dirigido pela empresa TECMORE, Actividades Hoteleiras, Lda, desde 1990.

DADOS DE INTERESSE

- Endereço: Rua do Almada, 131 - Porto
- Telef: 22 200 50 32/3
- Encerra aos almoços de sábado, domingos e feriados
- Preço médio por refeição do dia (sem vinhos): 12 a €15
- Aceita cartões de crédito

DICAS DO CHEFE

Hélio Loureiro
Chefe de cozinha do Porto Palácio Hotel

Reconforte-se à mesa

De escala num aeroporto comprei um livro de Ruth Reichl, editora chefe da revista Gourmet "Conforte-me com maçãs", de facto, um título sugestivo para uma epopeia gastronómica.

O livro conta uma vida à volta do mundo, à volta da mesa, com histórias deliciosas e receitas espectaculares de quem há anos se dedica aos prazeres da mesa.

Se na procura incessante da verdade muitos percorreram quilómetros de vida e de distância, neste livro vemos que na procura dos prazeres podemos encontrar a verdade da vida muitas vezes sentados à mesa e, tal como neste livro, este brusco encontro com o prazer é sempre bem humorado e descontraído.

RECEITA

Leve para a mesa uma garrafa bem fresca de vinho maduro branco da região de Bucelas, pegue em 200 gr de gambas descascadas em cru e salteie em azeite com alho picado.

Verta um pouco do vinho que vai servir, deixe cozinhar um pouco, tempere de sal e pimenta preta e um pouco de gengibre fresco em lâminas finas.

Coloque as gambas em cima de fatias de pão de mistura bem tostado barradas com fio de azeite e esfregadas com alho.

Sirva o vinho fresco em copos altos e grandes e acompanhe com uma boa discussão entre amigos e, depois, diga lá se o sentido da vida não se encontra à mesa.

E-mail:
hloureiro@ocomerciodoporto.pt

▼ O VINHO DA SEMANA

Fonte do Nico 2003 - Um branco das Terras do Sado ideal para consumo diário

Manuel Morato

A área geográfica correspondente à Denominação de Origem Controlada de Palmela abrange duas sub-zonas: uma implantada nos contrafortes calcários da Serra da Arrábida; outra, com pouco mais de um século de existência, conquistada à charneca e aos pântanos da parte norte do estuário do Sado. Naturalmente arenoso, o "terroir" desta sub-zona começa no Porceirão, prolongando-se até Pegões, atingindo a sua expressão máxima nas areias de Fernando Pó.

É nesta zona que se produz o Fonte do Nico, um vinho das Terras do Sado que acaba de chegar ao mercado na versão Branco e Tinto 2003. O primeiro, que hoje aqui apresentamos, é elaborado a partir das castas portuguesas Fernão Pires e Moscatel pela Cooperativa Agrícola St. Isidro de Pegões, pelo enólogo Jaime Quendera. Embora corrente, este vinho tem perfil moderno, fresco e frutado, mostrando-se ideal para consumo diário, para acompanhar peixes, carnes brancas e saladas.

O exemplar de prova foi adquirido no supermercado Pingo Doce, da Boavista (Porto).

Dados de INTERESSE

- Teor alcoólico: 13% do volume
- Data de engarrafamento: 2004
- Castas: Baga
- Estágio/Engarrafamento: A fermentação foi efectuada em pequenos lagares abertos sem desengace, respeitando os processos tradicionais.
- Viticultor-engarrafador: Mário Sérgio Alves Nuno
- Preço: €5.5

SEXTA-FEIRA
20 de Agosto de 2004

150 CENTO E CINQUENTA ANOS

O Comércio do Porto

Sede - Rua Fernandes Tomás, 352, 1º - 4000 - 209 PORTO - Tel. 22 5191900
www.ocomerciodoporto.pt E-MAIL: jornal@ocomerciodoporto.pt

Ribeira do Porto será palco de uma das maiores festas de emigrantes

António Barroso

A Câmara do Porto, em conjunto com a RTP, promove na próxima quarta-feira, uma calorosa festa de recepção aos emigrantes, intitulada Portugal no Coração. A iniciativa, que decorrerá na Praça da Ribeira, no Porto, a partir das 16 horas, contará com actuações de Roberto Leal, Emanuel, Toy, Ruth Marlene e Mónica Sintra.

Com o rio Douro como cenário, os organizadores esperam milhares de espectadores no local. Por isso, as dezenas de restaurantes da Ribeira aderiram à homenagem aos portugueses na diáspora, servindo durante o dia, a um preço simbólico, o mais portuense de todos os pratos: tripas, oferecendo ainda um cálice de vinho do Porto.

Roberto Leal

A partir das 22 horas, a RTP inicia uma transmissão em directo, com a edição especial do programa que empresta o nome à festa: Portugal no Coração, com a apresentação de José Carlos Malato, Merche Romero, Marta Leite Castro e Cristina Alves.

Paulo Morais, vice-presidente da Câmara da Invicta, que organiza a enorme recepção ao emigrante através do seu programa "Porto de Partida - Porto de Chegada", disse ontem ao COMÉRCIO que esta iniciativa pretende "honrar e festejar a portugalidade, na terra que é a capital da região que mais emigrantes terá espalhados pelo Mundo: o Norte. E nada como fazê-lo na altura - o mês de Agosto - em que a maior parte deles se reencontra com as suas famílias e com a terra-natal".

Empresário português detido no Brasil por alegado branqueamento de capitais

O português Agostinho Lameira, dono da empresa Royal Viagens, Turismo e Câmbio, com sede no Rio de Janeiro, foi detido terça-feira por suspeita de envolvimento num esquema de branqueamento de capitais no Brasil. Trata-se de uma rede que deve envolver 140 pessoas, cinco das quais portuguesas.

De acordo com a "Tribuna da Imprensa", a detenção, feita no âmbito de uma operação desencadeada esta semana pela Polícia Federal (PF), ocorreu no aeroporto internacional Tom Jobim (Galeão), no Rio de Janeiro, quando o empresário regressava de uma viagem a Portugal.

A PF escusou-se a confirmar a detenção do empresário português, alegando que a divulgação dos nomes das pessoas detidas pode prejudicar o cumprimento de outros mandados de prisão que ainda por executar.

Segundo o jornal "O Globo", os polícias federais vistoriaram casas de câmbio e o escritório da Royal Turismo, localizado no centro do Rio de Janeiro, tendo apreendido vários documentos e computadores.

Também foram apreendidos documentos na casa de Agostinho Lameira, na Ilha do Governador, onde os policiais fizeram buscas por mais de três horas na terça-feira.

Lameira estaria ligado a duas contas bancárias - Blue Cost e Blue Planet - que juntas teriam recebido 18 milhões de reais (cerca de cinco milhões de euros).

A operação da polícia federal tem a designação "Farol da Colina", assim baptizada devido ao banco Beacon Hill (cuja tradução literal é Colina do Farol), apontado como um dos maiores branqueadores de dinheiro no esquema do Banco do Estado do Paraná (Banestado). Da operação já resultaram mais de 70 pessoas detidas por suspeitas de envolvimento com o esquema de envio ilegal de dólares para o exterior.

Ao longo de quatro anos, a agência do Beacon Hill na Foz do Iguaçu teria branqueado juntamente com o Banestado de Nova York, cerca de 30 mil milhões de dólares (24,3 mil milhões de euros).

A Beacon Hill Corporation ficava em Nova York e era registada como prestadora de serviços de telefonia sob a presidência do guatemalteco Anibal Contreras.

A empresa, indiciada pelo promotor distrital de Manhattan, Robert Morgenthal, foi fechada em Fevereiro.

A Polícia Federal do Brasil admite a possibilidade de lançar novas operações para investigar o esquema de branqueamento de capitais.

E agora, sr. Procurador!

Editorial

Rogério Gomes

A revelação feita ontem por O COMÉRCIO de que o "Correio da Manhã" destruiu as cassetes originais das conversas gravadas pelo seu jornalista Octávio Lopes na sua investigação sobre o processo Casa Pia causou a maior agitação em todos os meios envolvidos ou interessados neste caso. Desde logo pela surpresa: ninguém parecia estar à espera de que uma medida tão drástica pudesse ter sido tomada pelos responsáveis do jornal lisboeta. E é neste ponto que surge a primeira crítica às autoridades encarregadas pela investigação de eventual quebra do segredo de Justiça no caso: então a Procuradoria, ou qualquer polícia ou investigador, não tem como primeira preocupação a recolha de tudo o que possa constituir prova? O que se passou para que o jornal tenha tido o tempo necessário para ponderar e decidir pelo desaparecimento das gravações? Demorou a decisão de instaurar o inquérito ou foi pura negligência?

Como mostra o bom senso e quase todos os comentadores realçaram, a inexistência das gravações originais, sem acabar de vez com a investigação, leva-a para nível da impossibilidade de vir a ter resultados concretos. Quer porque não permite a sua comparação com as cópias que por aí circulam – lembremos que Adelino Salvado sempre se queixou de montagem e adulteração das suas declarações a Octávio Lopes – quer porque pura e simplesmente deixa de existir o "corpo do delito" que, como é sabido, é peça fundamental para o julgamento de uma qualquer acção judicial.

Estas considerações não deixam de lado, evidentemente, o reconhecimento que as gravações dificilmente constituiriam prova decisiva, até talvez inutilizáveis considerando o dever deontológico dos jornalistas de protegerem as suas fontes. E não deixa de ser este o ponto que pode justificar a atitude da direcção do "Correio da Manhã". Discutível, mas não mais do que isso e, portanto, muito longe de algumas acusações de obstrução à Justiça ou até de destruição de provas.

Mas uma questão importante, a política, subsiste. Então não foi na promessa feita pelo Presidente da República e pelo Primeiro Ministro de uma investigação urgente, profunda e clarificadora que se baseou a manutenção em funções de Souto Moura no cargo de Procurador Geral da República? Sem as cassetes a investigação é possível? O PGR não foi informado da sua destruição? E o que fez quando o soube?

E agora sr. Procurador?

Xacobeo2004

Este suplemento faz parte integrante da edição nº 80, de 20 de Agosto de 2004 "O Comércio do Porto", não podendo ser vendido separadamente.

O Comércio do Porto

SUMÁRIO

A poucos meses do final, o Xacobeo 2004 ainda continua a ter muito que contar. Entre a música, destacamos nesta edição o concerto de David Bustamente e o Festival de Ópera da Corunha.
Ao mesmo tempo damos a conhecer alguns rituais jacobeos que não se perderam com o tempo e, por isso, continuam a ser uma grande atracção para peregrinos e visitantes da catedral.
As exposições também perduram, desta vez com destaque para "A Galiza Moderna" e "Até ao Confim do Mundo". "Caminho de Santiago. Luz e Vida" sobressai por passar por Portugal, ,mais propriamente por Melgaço, no mês de Agosto.

O esplendor de Compostela

Valores culturais misturam-se com diversão e espiritualismo

Santiago de Compostela surge para o visitante com todo o seu esplendor histórico, com toda a sua diversidade e dinamismo presentes. Visitar esta cidade será, não só abraçar valores culturais, como a simples diversão ou o gosto pela música. Santiago vive desde a segunda metade do século XX um continuado período de expansão. O progressivo renascimento das peregrinações que mantêm o seu significado espiritual tradicional, fazem parte da singular e imparável atracção turístico-cultural dos Caminhos de Santiago.
Efectivamente, toda a cidade é uma alusão constante ao Xacobeo, pois são as suas origens e a base do seu desenvolvimento histórico, mas a grande maioria dos espaços eclesiásticos e determinados museus e colecções visitáveis permitem-nos uma aproximação mais atenta do mesmo.

Jazz no Caminho

Tendo em conta o insuperável programa de concertos e macro-festivais, o verão na Galiza, no âmbito do Xacobeo 2004, continua a contar com eventos importantes. O jazz tem o seu espaço com três festivais repartidos entre Portomarín, Lugo y Santiago. «Jazz en el Camino» realiza-se a 26 de Agosto e contará com Nani García, Alberto Conde e um nutrido grupo de convidados.

De registar que Nani Garcia recebeu o prémio da melhor banda sonora do Mestre Mateo 2003, concedido anualmente pela Academia Galega do Audiovisual.

Depois, os festivais de jazz na capital license e na cidade compostelana têm também confirmadas as datas de 16 a 20 de Novembro e entre 15 e 18 de Dezembro, respectivamente.

Não esqueçamos que foi o jazz que inventou a noção de 'cool' (relaxante). É este leque emocional – a capacidade de exprimir a emoção mais subtil, terna e misteriosa – que faz do jazz, nos seus estados de espírito mais calmos, o acompanhamento perfeito para um relaxamento de forma mais sofisticada. Porque estas pessoas não só tocaram a música, também a viveram.

Dentro do mesmo âmbito musical podemos ainda destacar o LIV troféu Mundial de Acordeão que se realiza entre os dias 29 de Setembro e 3 de Outubro, no Auditório da Galiza, em Santiago de Compostela.

Record de assistência

O macroconcerto "Festa dos Mundos" bateu todos os records "existentes e por existir" em Espanha no mundo do espectáculo, ao congregar mais de 150 mil pessoas no passado fim de semana na praia de Santa Cristina, em Oleiros.

Segundo dados fornecidos esta semana por Xerardo Rodriguez que afirmou ter visto 50 mil metros quadrados da praia "a abarrotar de gente desde a 20.30 até às 4.30 da madrugada de Domingo, algo que considerou como "o mais importante acontecimento que ocorreu em Espanha na história do espectáculo".

O coordenador da programação musical do Xacobeo 2004 anuncia uma mudança do concerto que se celebra hoje na Praia da América, onde, em vez de Miami Sound Machine, actuará a prestigiosa Electric Light Orchestra.

> XACOBEO 2004

David Bustamante actua Domingo em Vigo

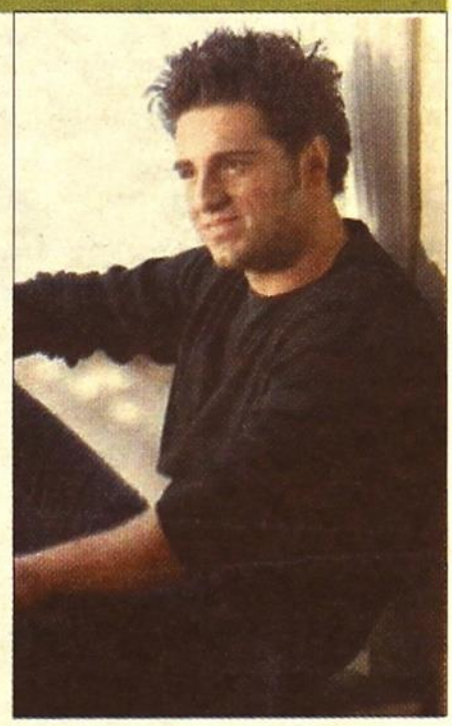

No próximo Domingo, Vigo vai receber uma das vozes mais cobiçadas pela juventude espanhola. David Bustamante, vencedor da Operação Triunfo Espanhola vai ser o rei da festa e promete fazer apaixonar até os corações mais insensíveis.

Bustamante chegou ao final da Operação Triunfo conseguindo ganhar o carinho do público com a sua espontaneidade e a sua voz . Os fãs seguiram o seu percurso com tanto afinco que fizeram do seu primeiro trabalho a solo um grande êxito de vendas.

A família de David descobriu que ele tinha jeito para cantor com apenas 12 anos. Na banda de um primo começou por cantar Guitarra, de Los Pecos, e deixou todos de boca aberta. A partir daí começou o seu caminho, chegando mesmo a participar numa tuna.

Aos 16 anos quis deixar o estudos, altura em que a família decidiu pô-lo a trabalhar com o seu pai na construção civil, pensando que seria uma forma de ele mudar de opinião, o que não serviu para nada.

Foi então que David decidiu dedicar-se à música e a partir de então começou a actuar em festas, e a fazer teatro, tendo inclusivé estado no concurso Chuva de Estrelas.

O passo definitivo da sua carreira foi dado na altura em que foi seleccionado para participar na Operação Triunfo. Na Academia, o menino de San Vicente de la Barquera, ganhou de uma forma unânime o carinho do público com a sua espontaneidade, a sua voz e o seu físico.

Bastamante, foi juntamente com Rosa e David Bisbal, um dos três candidatos finais para representar a Espanha no Festival da Eurivisão 2002. A honra esteve do lado de Rosa, mas Davis também foi ao Festival enquanto elemento do coro. Ser um dos concorrentes que mais progrediu dentro da Academia valeu-lhe um mais que merecido contrato com a discográfica Vale Music, para gravar o seu primeiro trabalho a solo. O resultado foi Bustamante, um álbum repleto de baladas e ritmos latinos de onde sairam êxitos como Además de ti ou El Aire que me das, dos quais se venderam mais de 800 mil cópias.

No Verão de 2002, David fez uma tounée triunfal pela Espanha para apresentar o seu disco. Meses mais tarde marcou uma nova etapa: conquistar o mercado latinoamericano.

Agora, acaba de lançar o seu segundo disco "Así soy yo", estreando-se com uma faceta até então desconhecida pelos seus fãs, a de compositor.

É com toda esta eloquência que Bustamante vai animar o Xacobeo 2004, presenteando os seus fãs, e não só, com a maravilhosa voz que fez dele um ídolo da música espanhola.

LII Festival de Ópera da Corunha, a capital musical da Galiza

A música clássica tem sido apreciada pela população da Galiza e pelos milhares de visitantes que todos os anos chegam a esta região espanhola tão perto de Portugal.

Num ambiente resultante do convénio entre festa e cultura, Xacobeo 2004 recebe o LII Festival de Ópera da Corunha, contando com obras como Lucia di Lamermoor, de Gaetano Donizetti. O espectáculo é presenteado ao público a 4 de Setembro no Palácio da Ópera da Corunã e a 7 de Setembro no Auditório de Galicia de Santiago de Compostela.

No dia 24 de Setembro, o público poderá assistir à actuação do tenor Francisco Casanova e à Orquestra Sinfónica de Castela e Léon. Seguindo-se o clássico Tosca, de Giacomo Puccini a 29 de Setembro no Palácio da Ópera da Corunha e a 2 de Outubro no Centro Cultural Caixanova de Vigo.

As últimas edições deste famoso festival na Corunha têm sido marcadas pela afluência de mais de cinco mil pessoas. O preço acessível das entradas conseguiu popularizar este tipo de espectáculo. Um festival que já representou óperas tão conhecidas como Tosca (introduzida no programa), Fausto e O Príncipe Igor.

Caballé, Kraus ou Gulín foram alguns dos nomes de reconhecido prestígio que passaram pela Corunha convidados pelos Amigos da Ópera. Ainda que o seu maior êxito tenha sido trazer durante dois anos seguidos Carlo Bergonzi. Um trabalho que entretanto terá passado para as mãos de programadores oficiais e que se encarregaram da organização do festival; um interesse que converteu a Corunha na capital musical do norte do Estado.

No que concerne às obras apresentadas este ano, o público não poderá perder a grande Lúcia di Lamermoor. A história dramática contada por Donizetti, de paixões ilimitadas, loucura, assassínio e suicídio, a par da música inesquecível, cenários espectaculares e, como não podia deixar de ser, do poderoso drama. A "cena louca" de Lucia , onde levada à loucura pelo arrependimento, pelo lamento, pela dor, ela assassina o seu recém marido no quarto dos noivos e apavora os convidados, é talvez das cenas mais famosas de todas as óperas já realizadas. Lucia di Lamermoor é, de facto, uma das mais populares óperas italianas de sempre e um clássico intemporal que continua a cativar as audiências.

Para além deste evento, a música clássica marca de muitas outras formas o Xacobeo 2004. Em Outubro vai ter lugar a Mostra de Coros Galicia Cantat, que passará pôr diversos cenários da vizinha Galiza. Um total de 25 coros galegos oferecem seis concertos de música polifónica no marcdo desta mostra, organizada pelo IGAEM e Fecoga (Federação Coral Galega).

A programação de música clássica deste Xacobeo termina assim com estes dois grandes eventos que se prolongam por Setembro e Outubro, finalizando assim o 'Ciclo de Música Culta'.

A Galiza moderna

No fim do ano, o Centro Galego de Arte Contemporânea, vai acolher uma exposição denominada "A Galiza Moderna". Com início no dia 17 de Dezembro e fim marcado para Março de 2005, esta mostra é uma coprodução do Centro galego de Arte Contemporânea(CGAC) e do Museu Nacional Centro de Arte Rainha Sofía. Abarca sobretudo os diversos âmbitos artísticos das décadas que foram fundamentais para a cultura galega. A tradição e o futuro dão assim a mão nos anos vitais e efervecentes, nos quais nasce uma esperança de renovação e auto-afirmação que se viu interrompida pelo estalar da Guerra Civil.

A Galiza que entra no século XX com características que sujeitam as suas raízes à época medieval, começa a ter uma orientação modernizadora através de uma série de transformações agrícolas e industriais. Paralelamente, produz-se um ressurgir em todos os âmbitos culturais: a pintura, a literatura e o teatro vão conquistando quotas de modernidade tão elevadas, que com elas, abandonam definitivamente o século XIX e se projectam até ao futuro.

O ressurgir da arte galega produz-se durante os anos finais da República. Em 1922 Manuel Antonio e Alvaro Cebreiro lançam o manifesto "mas alá!", o ponto de partida do que podemos considerar a vanguarda histórica galega. Deste manifesto fizeram-se cópias em distintos idiomas, o que demonstra a pretensão de integrar a cultura galega no mundo. Foi a partir daí que as publicações de arte e literatura na Galiza (Alfar, Ronsel, A Nosa Terra, Resol o Cristal), começaram a criar um debate em torno da actualidade, em consonância com a Espanha da geração de 27. A exposição ocupa-se das décadas entre os anos 20 e 30 da Galiza, desde uma ampla perspectiva que abarca não só a pintura, mas também o desenho, a arquitectura, o cinema, a fotografia e a literatura. Depois dos seu encerramento no CGAC, "A Galiza Moderna" estará no Museu nacional Centro de Arte Rainha Sofia, em Madrid.

Até ao confim do mundo

Esta é outra das exposições que pode apreciar até Outubro, no Museu do Mar, em Vigo. "Até ao confim do mundo" tem como objectivo representar as tradições jacobeas da evangelização do confim ocidental do mundo e da "Translada-ção" dos restos do Apóstolo. A mostra centra-se nas relações da Galiza com o Mediterrâneo e o Atlântico durante a antiguidade, desde a Idade do Bronze até à chegada a Roma, para contextualizar o processo cristianizador do Noroeste hispânico, e as tradições jacobeas no que concerne à evangelização e ao "Translatio".

Com referência a estas marcas, esta exposição demonstra também o desenvolvimento das peregrinações marítimas na Idade Média e as relações artísticas e comerciais com a Europa Atlântica em época baixa medieval. Existe também uma demonstração das contribuições tecnológicas de Galiza e Portugal nos descobrimentos marítimos dos séculos XV e XVI, concluindo com uma olhadela ao novo mundo, com um jogo de espelhos entre Galiza, Santiago e América, expressado através das devoções a Santiago e à Virgem Guadalupe, o culto jacobeo na Nova Espanha e as manifestações da joalheria, pintura e escultura realizada na América nos séculos XVII e XVIII que se conservam na Galiza.

> XACOBEO 2004

Condições para ganhar o Jubileu

Para ganhar o Jubileu são necessárias algumas condições, que diga-se de passagem, só trazem benefícios. Visitar a Catedral de Santiago onde está guardada a tumba de Santiago O Maior é uma das imposições, assim como rezar alguma oração (ao menos o Credo e o Pai Nosso e pedir pelas intenções do Papa). Recomenda-se também assistir à Santa Missa. Receber os sacramentos da penitência (pode ser 15 dias antes ou depois) e da comunhão são condições também necessárias. Estes dois sacramentos realizam a conversão e o compromisso de amor com Jesus e nossos irmãos. Esta é a vontade de Santiago. A graça do jubileu consiste fundamentalmente numa indulgência plenária para o perdão da pena que merecem os nossos pecados.

Rituais que se mantêm com o tempo

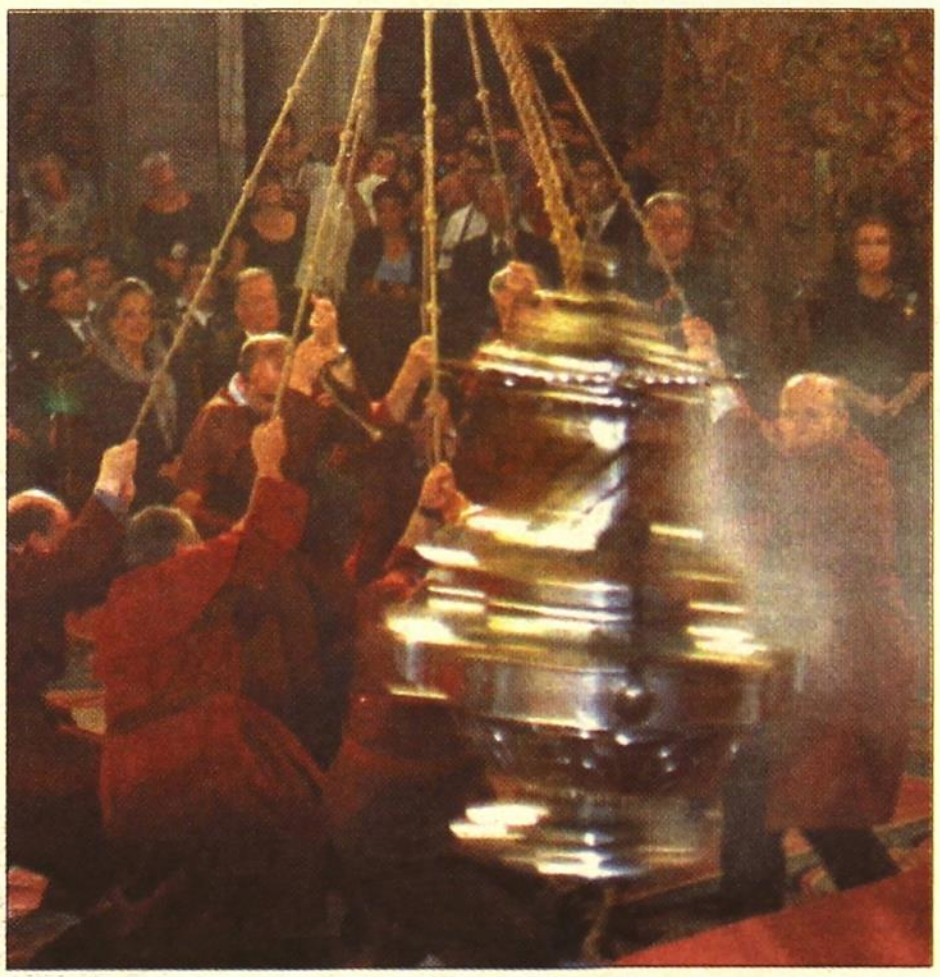

O ritual da abertura da porta santa remonta ao século XVI, que foi precisamente quando se concedeu a graça do jubileu a Santiago. Desde então, cada ano santo leva-se a cabo o mesmo processo, rompendo o muro que franqueia este espaço pelos peregrinos que acede, à catedral de Santiago.

A abertura e o encerramento da Porta Santa marca assim o início e o fim do Ano Santo. Durante doze meses, peregrinos, fiéis, curiosos e demais visitantes, podem aceder directamente ao centro da catedral, muito perto do túmulo do Apóstolo.

Esta porta, também chamada dos perdões, está situada na fachada do templo, que da praça da Quintana se abre cada ano jubilar com um ritual que foi mudando ao longo dos séculos.

A última tradição diz que o arcebispo deve golpear três vezes a prata da porta com um martelo (a actual é de bronze, obra do escultor Suso León) e abri-la com uma chave. Depois, derruba-se o bloco de pedras que está na entrada.

Parte dos rituais de Santiago faz também o "botafumeiro", um dos símbolos mais conhecidos e populares da catedral.

Diz a lenda que o primeiro incensário do templo compostelano foi construído no século XI por motivos de higiene.

Na Idade Média, os peregrinos, exaustos de terem percorrido todo o caminho, aglomeravam-se na catedral. Para lutar contra a acumulação de odores corporais, que poderia trazer epidemias, fez-se um incensário de grandes dimensões.

No século XVI, graças a uma oferenda do rei Luís XI da França, substituiu-se o artefacto medieval por outro novo, também de prata. O incensário renascentista permite assim a realização de um voo muito admirado no mundo.

Enquanto parte da história, o "botafumeiro" foi roubado pelas tropas napoleónicas em 1809 durante a Guerra da Independência. Foi substituído por outro mais moderno e ostentoso: de prata passou a ser de latão prateado. Este é o artefacto que se conserva ainda hoje e que ganhou fama em todo o mundo.

As pessoas encarregues de fazer funcionar o "botafumeiro" são os tiraboleiros. São oito, vestem-se de roxo e estão treinados para que o voo do monumental incensário seja perfeito.

A origem da palavra tiraboleiro está no vocábulo latim "thuribulum" que significa lançador de fumo. Para mover os 53 quilos que pesa o botafumeiro, os tiraboleiros têm uma corda, e com o apoio de uma roldana conseguem que este ascenda, através de vaivém, até à abóbada.

Para percebermos melhor o significado de todas as celebrações do Xacobeo 2004, convém referir também o ritual que lhe deu nome.

Compostela goza de um singular privilégio: cada ano que o 25 de Julho, festa do Apóstolo Santiago, coincide com um domingo podem-se ganhar graças espirituais.

O Ano Jubilar significa um período de graça ou conversão. Este privilégio foi concedido a Santiago no século XVII pelo Papa Calisto II.

Este Papa, irmão do conde de Galiza Raimundo de Borgona e tio do rei Afonso VII, foi um grande benfeitor da Igreja compostelana.

Em Santiago, o jubileu celebra-se quando o 25 de Julho coincide com um domingo e é nessa altura que se concede indulgência plenária - o perdão - algo que pode ser conseguido pela pessoa que vai ganhar o jubileu, assim como pelos seus defuntos.

E a verdade é que nem sequer é obrigatório assistir a uma missa para se obter o perdão. É unicamente imprescindível confessar-se e comungar - não tem de ser na catedral - quinze dias antes ou depois da visita, e rezar uma oração no templo.

Ballet Galego Rey de Viana

O pavilhão de desportos de Redondela acolheu recentemente a actuação do Ballet Galego Rey de Viana que apresentou o espectáculo Lendária. A montagem, com a qual a companhia homenageia as peregrinações e as tradições jacobeias, inclui, entre outros bailes tradicionais, a redondelana "Dança das Penlas". Com uma trajectória artística que supera o meio século de história, a companhia continua a ser um dos agrupamentos com maior renome na Galiza. No seu amplo repertório dá a conhecer a tradição clássica misturada com o folclore galego. Até ao fim do ano, este espectáculo ainda pode ser visto no Auditório Municipal de Viagarcia de Arousa (17 de Setembro), Auditório Municipal Gustavo Freire de Lugo (23 de Setembro), Centro Cultural Caixa Nova de Vigo (27 e 28 de Setembro) e Teatro Rosalia de Castro na Corunha (27 e 28 de Novembro).

A arte como dimensão da cultura

No seguimento da arte o Xacobeo 2004 ainda tem a decorrer várias exposições, para além das muitas que por ele já passaram. Até ao dia 5 de Setembro o Museu Diocesano de Santiago de Compostela acolhe a mostra 7.000 anos de arte persa que retrata os povos que atravessaram O Irão e deixaram as suas marcas.A arte do Irão é o resultado de um largo processo ininterrupto, que, apesar da invasão dos povos estrangeiros, sempre soube conservar o ser carácter original. O Ocidente tende e identificar a cultura do Irão com a do mundo islâmico e a esquecer a sua herença milenar. Esta exposição é a primeira, e a maior destas características organizada no estrangeiro e que demonstra o triunfo da revolução islâmica no Irão.

Digna de registo é também a mostra "Atreve-te a sonhar". Trata-se de uma exposição multimedia sobre a animação em 3D que está patente até ao dia 30 de Setembro nas Salas de Exposições I e III do Centro Social Caixanova, em Vigo. Esta exposição itinerante está dirigida ao público em geral e conta com diversas secções de conteúdos destinados a divulgar o cinema, a história e a tecnologia. O objectivo é estimular a curiosidade dos visitantes de uma forma lúdica e amena, para além de permitir uma experiência prática mediante interactivos e trabalhos manuais.

A não perder é também a exposição "Atrás do espelho. Moda Espanhola". Até ao dia 1 de Setembro nas Fundações Eugénio Granell, Caixa Galiza e Gonzalo Torrente Ballester. Esta exposição pretende ajudar a entender a importância da moda em todas as suas vertentes (económica, criativa, tecnológica e sociológica), demonstrando que não se trata unicamente de uma resposta às estratégias do mercado e às necessidades de consumo. É também uma oportunidade para conhecer a obra dos criadores que enriquecem e desenvolvem esta actividade de tão efémera aparência, assim como para recuperar os vestígios da moda espanhola, incidindo nas mudanças fundamentais por onde passou.

Até 19 de Setembro podemos ainda ver a "Exaltação das Artes", uma colecção do Grupo Santander que está presente na Igreja da Companhia, em Santiago de Compostela. Esta mostra resume a sensibilidade da arte e o trabalho do mecenato cultural desenvolvido pelos bancos que deram lugar ao actual Santader Central Hispano.

Até ao fim do ano temos ainda a possibilidade de apreciar outras exposições cuja informação se encontra no programa ao lado descrito.

> XACOBEO 2004

Melgaço recebe exposição "Caminho de Santiago. Luz e Vida"

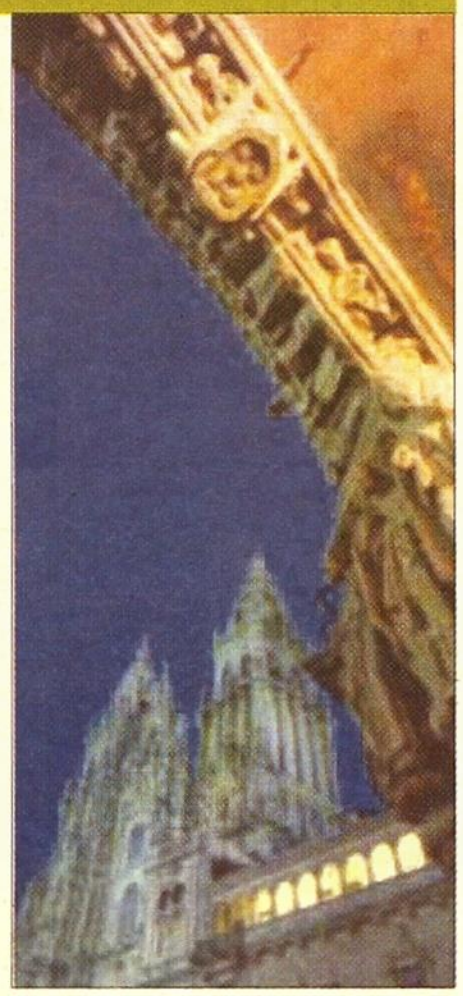

No mês de Agosto a Casa de Cultura de Melgaço acolhe uma das exposições mais emblemáticas do Xacobeo 2004. Caminho de Santiago. Luz e Vida já passou por diversas cidades europeias, e Portugal, claro está, não foi esquecido.

Nesta mostra, cinco prestigiados fotógrafos apresentam novas perspectivas sobre a realização colectiva da humanidade - o Caminho de Santiago- que a todo o momento nos continua a oferecer motivos e valores inéditos.

As fotografias do Caminho de Santiago. Luz e Vida foram realizadas no contexto de um projecto expositivo que pretende dar relevo ao significado da cultura jacobea, a partir de notáveis obras artísticas de autores seleccionados.

Tono Arás, Vari Caramés, Xurxo Lobato, Tino Martínez e Juan Rodrigues são os assinantes deste projecto artístico, no qual o mundo jacobeo se mostra pleno, supreendente e mais vivo do que nunca.

Esta exposição foi inaugurada no dia 6 de Outubro de 2003 no Instituto Cervantes de Viena. Desde essa data até ao verão, a mostra tem sido exibida em distintos pontos da Europa.

Em Setembro a exposição vai passar por Vila Nova de Gaia, mais propriamente pela Casa Museu Municipal. No mesmo mês o Centro de Arte e Espectáculos da Figueira da Foz também vai ser contemplado.

Em Outubro Caminho de Santiago. Luz e Vida, passa pela Casa Municipal da Cultura de Coimbra, em Novembro vai estar no Instituto Politécnico de Tomar e por fim, São Pedro de Rates, na Póvoa de Varzim vai poder ver esta exposição em Dezembro.

Esta mostra conta com a colaboração das sedes do Instituto Cervantes existentes nas várias cidades por onde passa, assim como da Fundação Galiza-Europa em Bruxelas, das distintas embaixadas de Espanha nos países receptores, oficinas espanholas de turismo, Fundação Princesa Cristina da Suécia, Museu Bryggens de Bergen, Embaixada da Noruega em Espanha, Consulados Gerais de Espanha em hannover e Muniqeu, Associação Hispano-Alemã da Baja Sanojia, feira Reisepavilion, Biblioteca Municipal de hannover e Escola Superior de Artes Aplicadas de Bremen.

De referir que esta exposição é completada de forma natural com outras actividades culturais, pretendendo desta forma ser mais que uma colecção de fotografias.

Exposições

7.000 anos de arte persa

Museu Diocesano, santiago de Compostela
Até 5 de Setembro

Atreve-te a sonhar

Exposição mutimedia sobre a animação 3D. Salas de Exposições I e III do Centro Social Caixanova, em Vigo. Até 30 de Setembro

Atrás do Espelho. Moda espanhola

Fundação Eugenio Granell, Fundação Caixa Galiza e Fundação Gonzalo Torrente Ballester, Santiago de Compostela. Até 1 de Setembro

A exaltação das artes

Colecção do Grupo Santander.
Igreja da Companhia, santiago de Compostela. Até 19 de Setembro

Os caprichos de Goya e de Dali

Museu do Gravado de Artes, Ribeiro. Até Dezembro

Arte Iberoamericano

Nos fundos do Museu Nacional, Centro de Arte Rainha Sofia. Salas do Espaço Colecção Caixanova e no Centro Social Caixanova. Vigo. De 23 de Setembro até Janeiro de 2005.

História e Colecção do Museu Arqueológico

Província de Ourense. Exposição Itinerante que decorre durante o mês de Setembro.

Exposição fotográfica sobre a caça à baleia

Museu Massó, Bueu. Outubro e Dezembro

Evolução urbanística de Lugo

Arquivo histórico Provincial de Lugo. De Novembro até Janeiro de 2005

Exposição Wildlife 2004

Fotógrafos da natureza. Sala de exposições III do Centro Social Caixanova, Vigo. De 2 de Dezembro até Janeiro de 2005

"El tesoro del Senor Sípan"

Vigo. Dezembro

Carlos de Haes no Museu do Prado

Museu de Belas Artes, Corunha. Dezembro de 2004 a Janeiro de 2005.

Antton Van Dyck. A iconografia

Musei do Gravado de Artes, Ribeira. De Fecereiro de 2004 a Janeiro de 2005.

Campo de Estrelas

Jardins do Auditório da Galiza, antiago de Compostela. Até Outubro.

Novas realidade

Casa da Parra, Santiago de Compostela. Museu Provincial de Lugo. Até 30 de Setembro

Pedro Ávila

Arquivo do Reino da Galiza, Corunha. Setembro

A memória do céu

Ateneo, Ourense. De 2 a 26 de Novembro

A Araneira. CGAC, a colecção

CGAC, Santiago de Compostela. Até 10 de Setembro

Nova arquitectura alemã

Museu de Belas Artes, Corunha. Até Setembro.

Exposição comemorativa do "Ano Lugrís"

Museu Massó, Bueu, Até Setembro.

Alfonso Costa

Pinto e gravador galego. Musei do Gvarado de Artes, Ribeira. Até Dezembro.

Nando Lestón

Biblioteca Miguel Gonzalés Garcés, Corunha. De 2 a 27 de Setembro.

Biblioteca Pública Provincial. De 30 de Setembro a 26 de Outubro.

Miguel Ángel Melero

Biblioteca Pública Provincial, Lugo. De 7 a 27 de Setembro

Biblioteca Miguel Gonzales Garcés, Corunha. De 29 de Setembro a 26 de Outubro.

As palavras da pintura

CGAC, Santiago de Compostela. De 8 de Outubro a 12 de Dezembro

Galiza desde os faróis

Casa da Parra, Santiago de Compostela. De 12 de Dezembro a 20 de Janeiro de 2005.

Museu do Mar, Vigo. De 4 a 30 de Novembro.

Galiza Moderna

CGAC, Santiago de Compostela. De 17 de Dezembro até Março de 2005

O Comércio do Porto

Superliga

2004

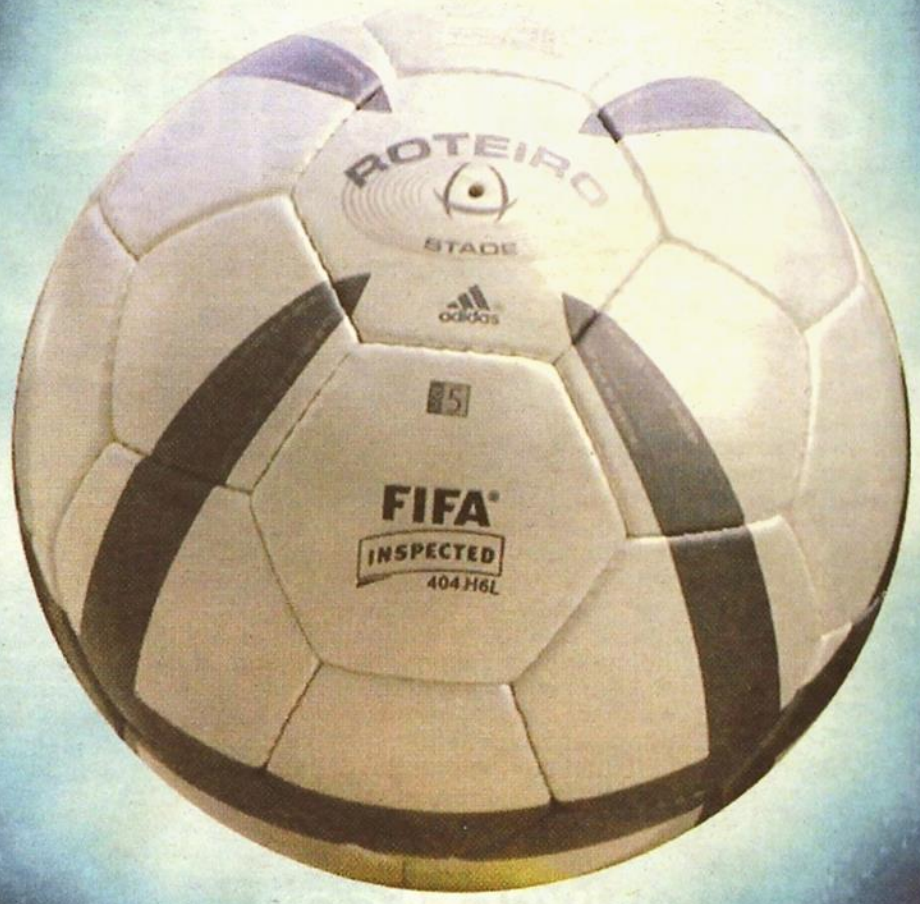

2005

Liga de Honra

Guia de apresentação das equipas da Superliga e Liga de Honra 2004/05

Este suplemento é parte integrante da edição nº 80 de 20/08/04 de "O Comércio do Porto", não podendo ser vendido separadamente.

Vitórias Inesquecíveis

Os seus Hotéis nos Açores

INVESTAÇOR
Hotels&Resorts

ROYAL GARDEN HOTEL ★★★★
INVESTAÇOR - Hotels&Resorts

ANGRA GARDEN HOTEL ★★★
INVESTAÇOR - Hotels&Resorts

PICO HOTEL ★★★
INVESTAÇOR - Hotels&Resorts

FAIAL RESORT HOTEL ★★★★
INVESTAÇOR - Hotels&Resorts

Rua de Lisboa 9500-216 Ponta Delgada - S.Miguel - Açores
Tel.296 307 300 / Fax.296 307 307 / E-mail: royalgardenhotel@investacor.com
www.investacor.com

webimagem

Corpo Técnico

Treinador

Víctor Fernández

43 anos

Espanhol

É um treinador que gosta do futebol de ataque.Já venceu uma Taça das Taças pelo Saragoça e contou com passagens bem sucedidas pelo Celta e pelo Bétis.

Treinador Adjunto	Treinador Adjunto	Treinador Adjunto
Aloísio	André	Narcis Juliá
Preparador Físico	**Médicos**	**Enfermeiro**
José Luís Arjol	Nélson Puga e J. Carlos Esteves	Eduardo Braga

Estádio do Dragão

Entradas & Saídas

ENTRADAS	
Seitaridis	Panathinaikos
Pepe	Marítimo
Areias	Beira-Mar
Rossato	Nacional
Raul Meireles	Boavista
Diego	Santos
Quaresma	Barcelona
Hélder Postiga	Tottenham
Hugo Almeida	U. Leiria
Hugo Leal	Paris SG

SAÍDAS	
Deco	Barcelona
R. Carvalho	Chelsea
Paulo Ferreira	Chelsea
Pedro Mendes	Tottenham
Alenitchev	S. Moscovo
R. Fernandes	Académica
Tiago	Boavista
Secretário	(Fim da carreira)
Mário Silva	
S. Conceição	S. Liége
Ibarra	Espanhol
Paulo Assunção	AEK
Bruno Alves	AEK

Após o "erro de casting", a vez de Fernandez

Os talentosos craques da era pós-Mourinho

Foram duas épocas de sonho sob o comando de José Mourinho. Contudo, pronto para evitar um provável choque frontal com a dura realidade de um sistema táctico ultrapassado, o FC Porto apercebeu-se do clamoroso "erro de casting" que foi a contratação do italiano Del Neri. O equívoco não se limitou ao nome do sucessor de Mourinho, mas também à duração do respectivo contrato. As expectativas apontavam para que o italiano cumprisse três anos como dragão, a verdade é que a experiência foi encurtada para 39 dias...

Agora é a vez de Víctor Fernández mostrar o que vale num FC Porto detentor do ceptro europeu. A venda de "jóias da coroa" como Deco, Paulo Ferreira e Ricardo Carvalho, encheu os cofres azuis e brancos. Contudo, nesta era pós-Mourinho a opção assenta na juventude de grandes valores, como Diego, Quaresma, Postiga, Seitaridis ou do recém-contratado Hugo Leal. Estes juntar-se-ão a um grupo compacto para repetir uma grande época que pode começar pela conquista da Supertaça Europeia e da Taça Intercontinental. Para já, a certeza é de que existe um plantel forte, com muitas opções e jovens craques prontos a espalhar magia no relvado do Dragão...

PLANTEL 2004/2005

GUARDA-REDES

Nome	Idade	Nacionalidade	Clube Anterior
Vítor Baia	34	Portuguesa (int.)	FC Porto
Nuno	30	Portuguesa	FC Porto
Bruno Vale	21	Portuguesa (int.)	FC Porto

DEFESAS

Seitaridis	23	Grega (int.)	Panathinaikos
Ricardo Costa	23	Portuguesa	FC Porto
Jorge Costa	32	Portuguesa	FC Porto
Pedro Emanuel	29	Portuguesa	FC Porto
Pepe	21	Brasileira*	Marítimo
Areias	27	Portuguesa	FC Porto
Nuno Valente	29	Portuguesa	FC Porto
Rossato	26	Brasileira	Nacional

MÉDIOS

Costinha	29	Portuguesa (int.)	FC Porto
Bosingwa	21	Portuguesa	FC Porto
Raul Meireles	21	Portuguesa	Boavista
Maniche	26	Portuguesa (int.)	FC Porto
Carlos Alberto	19	Brasileira	FC Porto
Diego	19	Brasileira (int.)	Santos
Hugo Leal	24	Portuguesa (int.)	PSG (Fra)

AVANÇADOS

César Peixoto	24	Portuguesa	FC Porto
Maciel	25	Brasileira	FC Porto
Quaresma	20	Portuguesa (int.)	Barcelona
Jankauskas	29	Lituana (int.)	FC Porto
Benni McCarthy	26	Sul-africana (int.)	FC Porto
Derlei	29	Brasileira	FC Porto
Hugo Almeida	20	Portuguesa	União de Leiria
Hélder Postiga	22	Portuguesa (int.)	Tottenham
Marco Ferreira	26	Portuguesa	FC Porto

* Jogador estrangeiro com passaporte comunitário ou naturalizado

publicidade

Urbanização Quinta de Vera Cruz
candal · v. n. gaia

T2
T3
T4

Construção e acabamentos de elevada qualidade como:

- Aquecimento Central
- Aspiração Central
- Banhos c/Móveis de Pios Embutidos e Espelho
- Hidromassagem
- Caixilharia Dupla em Alumínio Acetinado INOX
- Cofre
- Cozinha Equipada T/ Electrodomésticos
- Estores Eléctricos
- Fogão de Sala com Recuperador
- Garagem Individual p/ 2 e 3 Automóveis
- Jardins e Arranjos Exteriores
- Pavimentos em Soalho e Granito
- Porta de Segurança
- Roupeiros nos Quartos c/ Gavetas e Portas de Correr
- Sala de Condomínio
- Tectos com Focos Embutidos

Visite ANDAR-MODELO
(Aberto todos os dias das 10h às 19h)

promotor CITÂNIA, LDA.

comercialização EMPRIL

Contactos:
22 207 46 70
22 371 31 49

Corpo Técnico

Treinador

Giovanni Trapattoni
65 anos
Italiano

O ex-seleccionador italiano combina a sua experiencia com um curriculum invejável para comandar a luta pelo título que tem fugido aos encarnados.

Treinador Adjunto	Treinador Guarda-redes	Preparador Físico
Álvaro Magalhães	Adriano Bardin	Fausto Rossi
Médico	**Fisioterapeuta**	**Ortopedista**
João Paulo Almeida	Rodolfo Moura	Vítor Coelho

Estádio da Luz

Entradas & Saídas

ENTRADAS

Yannick	Alverca
Quim	Sp. Braga
Amoreirinha	Alverca
M. dos Santos	Marselha
Alcides	Santos
Paulo Almeida	Santos
Everson	Nice
Bruno Aguiar	Alverca
Carlitos	Estoril
Azar Karadas	Rosenborg

SAÍDAS

Bossio	
Zack Thornton	
Cabral	Belenenses
Armando	Villareal
Hélder	PSG
Cristiano	Belenenses
F. Aguiar	Landskrona
Tiago	Chelsea
Alex	V. Guimarães
Hélio Pinto	Sevilha

Com a "velha raposa" no comando

Águia em voo picado para o ataque ao título

Apesar de apenas ter conquistado uma Taça de Portugal, Camacho deixou marcas no Benfica. No entanto, nesta nova época, a experiência e inteligência do ex-seleccionador da "Squadra Azzurra" Giovanni Trapatoni fez com que este tenha adaptado o seu sistema de jogo aos jogadores de que dispõe.

A aposta de "Trap" assenta na continuidade do bom trabalho realizado nas últimas duas épocas por Camacho. Para isso a "velha raposa", como é apelidado em Itália, pode contar com todos os principais jogadores da época passada, à excepção da baixa de peso que é Tiago, que rumou ao Chelsea. Ao conjunto previamente formado junta-se, sobretudo, a juventude de Amoreirinha, Carlitos e Bruno Aguiar, um ponta-de-lança de peso (e de altura) que é o norueguês Karadas, bem como a capacidade táctica de Paulo Almeida, internacional pela selecção canarinha. Outros reforços como Manuel dos Santos, Alcides ou Everton poderão discutir um lugar no onze da Luz.

A grande indefinição deste Benfica surge na baliza com três opções de valor semelhante para apenas um lugar...

PLANTEL 2004/2005

GUARDA-REDES

Nome	Idade	Nacionalidade	Clube Anterior
Moreira	22	Portuguesa	Benfica
Quim	28	Portuguesa (int.)	Sp. Braga
Yannick	30	Francesa*	Alverca

DEFESAS

Miguel	24	Portuguesa (int.)	Benfica
Amoreirinha	19	Portuguesa	Alverca
Argel	29	Brasileira*	Benfica
Luisão	23	Brasileira (int.)*	Benfica
Alcides	19	Brasileira	Santos
Ricardo Rocha	25	Portuguesa (int.)	Benfica
Fyssas	31	Grega (int.)*	Benfica
Manuel dos Santos	30	Francesa*	Marselha

MÉDIOS

Petit	27	Portuguesa (int.)	Benfica
Manuel Fernandes	18	Portuguesa	Benfica
Paulo Almeida	23	Brasileira (int.)	Santos (Bra)
Everson	28	Brasileira	Nice (Fra)
Bruno Aguiar	22	Portuguesa	Alverca
Zahovic	33	Eslovena (int.)*	Benfica

AVANÇADOS

João Pereira	20	Portuguesa	Benfica
Carlitos	21	Portuguesa	Estoril
Geovanni	24	Brasileira (int.)*	Benfica
Simão Sabrosa	24	Portuguesa (int.)	Benfica
Mantorras	22	Angolana (int.)	Benfica
Sokota	27	Croata (int.)	Benfica
Nuno Gomes	28	Portuguesa (int.)	Benfica
Azar Karadas	23	Norueguesa (int.)	Rosenborg (Nor)

* Jogador estrangeiro naturalizado ou com passaporte comunitário

publicidade

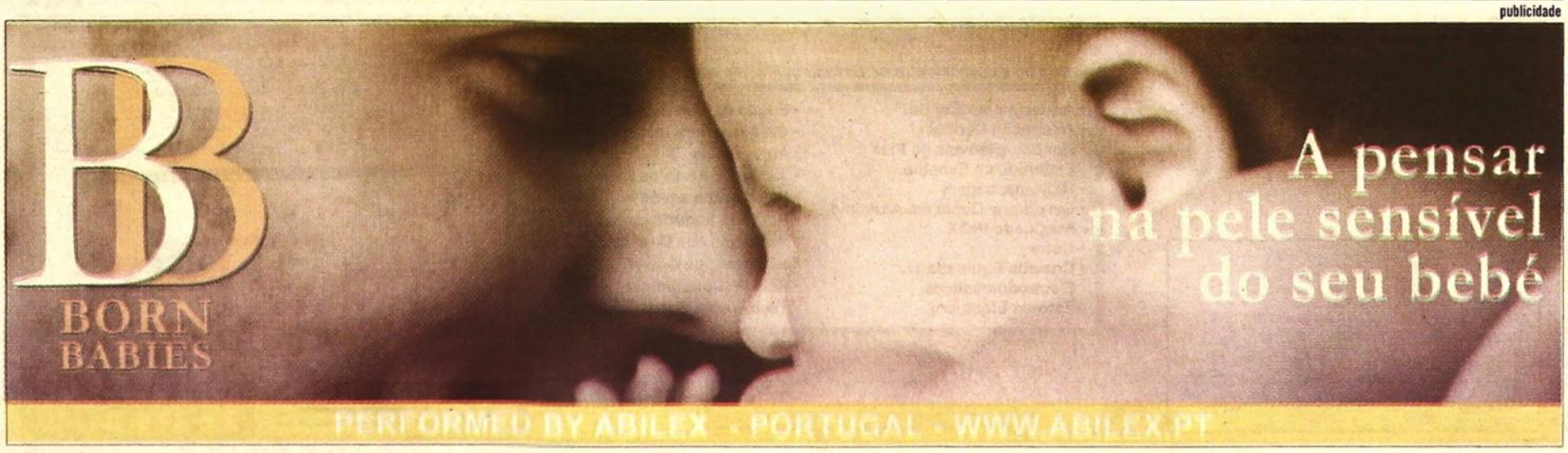

Corpo Técnico

Treinador

José Peseiro

44 anos

Português

A boa carreira no Nacional, há duas épocas, levou-o ao lugar de "adjunto"de Queiroz no Real Madrid. Agora chegou a hora de comandar os leões em busca do título nacional.

Treinador Adjunto	Treinador Adjunto	Treinador Adjunto
Eduardinho	Luís Martins	Pedro Caixinha
Treinador Guarda-redes	**Preparadores Físicos**	**Médicos**
Fernando Justino	João Aroso e Carlos Bruno	Gomes Pereira e Virgílio Abreu

Estádio José Alvalade

Entradas & Saídas

ENTRADAS

Rogério	Corinthians
Enakarhire	St. Liége
Hugo Viana	Newcastle
Douala	U. Leiria
Pinilla	Celta de Vigo

SAÍDAS

Santamaria	E. Amadora
Quiroga	Wolfsburgo
Rui Bento	A. Viseu
Paulo Bento	(Abandono)
Toñito	Boavista
João Pinto	Boavista
Clayton	Penafiel
Silva	V. Guimarães
Lourenço	Belenenses

Após dois terceiros lugares consecutivos

Está na hora de Peseiro fazer rugir o leão

Com um final de época para esquecer, onde nem a qualificação para a pré-eliminatória da Liga dos Campeões foi alcançada, os leões dispensaram os serviços de Fernando Santos. Este facto deu o mote para que José Peseiro fosse o escolhido para comandar o Sporting. O ex-adjunto de Queiroz nos merengues tentará provar que a boa prestação no Nacional, há duas épocas, não foi mero acaso. Para isso e num plantel de onde saíram jogadores importantes como João Pinto, os leões reforçaram-se pouco, com apenas cinco jogadores. O regresso de Hugo Viana, por empréstimo do Newcastle, foi a mais sonante entrada desta época, a par da contratação do experiente e polivalente internacional brasileiro Rogério. Pinilla, Douala e Earnharkire terão ainda de provar se são opções válidas para se enquadrarem na táctica de José Peseiro.

No entanto, o Sporting prima pela formação, o que tem correspondencia em alguns jovens talentos que despontam na equipa. Exemplos disso são Carlos Martins, Paíto, Custódio e até o regressado Danny. De referir, que o patrão do meio-campo continua a ser Rochemback, que terá a seu lado Tinga. Na frente, contem com Liedson e Niculae.

PLANTEL 2004/2005

GUARDA-REDES

Nome	Idade	Nacionalidade	Clube Anterior
Ricardo	28	Portuguesa (int.)	Sporting
Nélson	28	Portuguesa (int.)	Sporting
Tiago	29	Portuguesa	Sporting

DEFESAS

Rogério	28	Brasileira (int.)	Corinthians (Bra)
Mário Sérgio	22	Portuguesa	Sporting
Miguel Garcia	21	Portuguesa	Sporting
Beto	28	Portuguesa	Sporting
Hugo	27	Portuguesa	Sporting
Anderson Polga	25	Brasileira (int.)	Sporting
Enakarhire	21	Nigeriana (int.)	St. Liége (Bel)
Rui Jorge	31	Portuguesa (int.)*	Sporting
Paíto	22	Moçambicana*	Sporting

MÉDIOS

Custódio	21	Portuguesa	Sporting
Rochemback	22	Brasileira (int.)*	Sporting
Tinga	26	Brasileira (int.)	Sporting
Carlos Martins	22	Portuguesa	Sporting
Rodrigo Tello	24	Chilena (int.)	Sporting
Hugo Viana	21	Portuguesa (int.)	Newcastle
Danny	20	Portuguesa	Marítimo
Pedro Barbosa	33	Portuguesa (int.)*	Sporting
João Moutinho	17	Portuguesa	Sporting B

AVANÇADOS

Sá Pinto	31	Portuguesa (int.)	Sporting
Liedson	26	Brasileira	Sporting
Douala	25	Camaronesa*	U. Leiria
Niculae	23	Romena*	Sporting
Marcelo Pinilla	20	Chilena (int.)	Celta (Esp)

* Jogador estrangeiro com passaporte comunitário ou naturalizado

publicidade

Corpo Técnico

Treinador

Casemiro Mior

46 anos

Brasileiro

Depois de uma época brilhante que colocou o Nacional num histórico quarto lugar, o treinador brasileiro mantém a filosofia de jogo para repetir resultados.

Treinador Adjunto	Treinador Guarda-redes	Preparador Físico
Ivo Vieira	Zivanovic	João Abel
Médico	**Médico**	**Fisioterapeuta**
João Pedro Mendonça	Fernando Jasmins	Rui Bettencourt

Estádio da Choupana

Entradas & Saídas

ENTRADAS	
Rondinelli	Goiás
Fábio Santos	S. Caetano
Carlos Manuel	Ex-júnior
Marcelo	Juventude de Caxias
Nuno Viveiros	Camacha
Bruno	Moreirense
Miguel Fidalgo	Camacha
André Pinto	Santa Clara
Geufer	Juventude de Caxias
Michel	Juventude de Caxias
Ferreira	Gil Vicente
Marchant	U. Santa Fé

SAÍDAS	
Diego	Cruzeiro
Lotte	E. Amadora
Mário Carlos	U. Leiria
Rossato	FC Porto
Paulo Assunção	FC Porto
Adilson	E. Amadora
Rogerinho	Juv. Caxias
Carlos Alvarez	
Rómulo	E. Amadora
Serginho	Juv. Caxias

Nacional... mas pouco

Plantel luso-brasileiro para repetir o passado

Com Casemiro Mior ao leme o Nacional conseguiu a sua melhor classificação de sempre na época passada. As boas exibições da equipa acabaram por levar às saídas de Paulo Assunção e Rossato, rumo ao FC Porto.

Contudo, os madeirenses não só conseguiram manter os serviços de Serginho Baiano e de Adriano, responsáveis por 29 golos da equipa na época passada, como assegurar reforços de qualidade. Exemplo disso, é o ex-maritimista Bruno, que depois de uma passagem mal sucedida pelos dragões regressa à Madeira, proveniente do Moreirense.

Relativamente a entradas há que falar na preferência deste Nacional pelo mercado brasileiro. Com o ingresso de Rondinelli, Fábio Santos, Marcelo, Geufer e Michel o contingente de brasileiros do Nacional ascende a 14!

Apesar do aparente exagero há que referir que grande parte dos ingressos canarinhos no plantel madeirense têm sido bem sucedidos. Deste modo, há que destacar ainda para o também brasileiro Ferreira, que marcou 11 golos no campeonato passado ao serviço do Gil Vicente. Esta é outra das novidades num lote de bons reforços apostados em repetir a boa classificação do Nacional na época passada.

PLANTEL 2004/2005

GUARDA-REDES			
Nome	**Idade**	**Nacionalidade**	**Clube Anterior**
Hilário	29	Portuguesa	Nacional
Nuno Carrapato	28	Portuguesa	Nacional
Belman	30	Espanhola*	Nacional

DEFESAS			
Patacas	26	Portuguesa	Nacional
Fernando Cardozo	25	Brasileira	Nacional
Emerson	22	Brasileira	Nacional
Ávalos	26	Argentina	Nacional
Cleomir	32	Brasileira*	Nacional
João Fidalgo	30	Portuguesa	Nacional
Rondinelli	26	Brasileira	Goiás (Bra)

MÉDIOS			
Gouveia	31	Portuguesa	Nacional
Cléber	24	Brasileira*	Nacional
Carlos Manuel	19	Brasileira	Nacional (jun.)
Fábio Santos	23	Brasileira	São Caetano (Bra)
Nuno Viveiros	21	Portuguesa	Camacha
Bruno	30	Portuguesa	Moreirense
Miguel Fidalgo	22	Portuguesa	Camacha
Julio Marchant	24	Argentina	Unión Santa Fé (Arg)

AVANÇADOS			
Alexandre Goulart	28	Brasileira*	Nacional
André Pinto	25	Brasileira*	Santa Clara
Serginho Baiano	26	Brasileira*	Nacional
Geufer	23	Brasileira	Juv. Caxias (Bra)
Michel	24	Brasileira	Juv. Caxias (Bra)
Adriano	25	Brasileira*	Nacional
Ferreira	25	Brasileira*	Gil Vicente

* Jogador estrangeiro com passaporte comunitário ou naturalizado

publicidade

AÇOREANA SEGUROS Grupo Banif

FIDELIDADE seguros Grupo Caixa Geral de Depositos

MEDIAÇÃO DE SEGUROS HERMENEGILDO DIAS

Rua da Carreira, 230 • 9000-042 Funchal • Tel: 291 742 727 • 291 754 039 • Fax: 291 743 515

Telm: 91 445 08 76 • hdias@netmadeira.com

Corpo Técnico

Treinador

Jesualdo Ferreira

58 anos

Português

A grande experiência deste técnico, que entra agora na sua segunda época ao comando do Sp. de Braga, valeu-lhe um bom desempenho no último campeonato

Treinador Adjunto	Treinador Adjunto	Preparador Físico
Rui Águas	João Cardoso	José Pedro
Treinador Guarda-redes	**Médico**	**Fisioterapeuta**
Jorge Vital	Álvaro Couto	Francisco Miranda

Estádio Municipal de Braga

Entradas & Saídas

ENTRADAS

Paulo Santos	Varzim
Abel	V. Guimarães
Nunes	Gil Vicente
Luís Loureiro	Gil Vicente
Vandinho	Rio Ave
Jaime Júnior	Rio Ave
João Alves	D. Chaves
Candido Costa	Derby County
Nelsinho	Fafe
Césinha	Santa Cruz
Baha	Naval
João Tomás	V. Guimarães

SAÍDAS

Quim	Benfica
Éder	V. Setúbal
Artur Jorge	Penafiel
Nené	D. Aves
Soderstrom	
Nikolov	
Igor	V. Setúbal
Pena	
Foley	
Wooter	
Arrieta	D. Chaves
Vanzini	Terrasa
Miguel Soares	D. Aves

Muitos e bons reforços em Braga

Brilhar em Portugal e surpreender na Europa

Desde que Jesualdo Ferreira "pegou" na equipa bracarense, os resultados têm correspondido e a tranquilidade da manutenção que antes era o grande objectivo, tem progressivamente vindo a dar lugar a mais altos voos. Atendendo ao plantel e à experiência e capacidades interínsecas do seu comando técnico, uma boa campanha na SuperLiga e uma prestação razoável na Taça UEFA são os objectivos.

Conseguir nova qualificação para uma competição europeia é provavelmente o objectivo mais apetecido para esta "nova" equipa bracarense. Há pois que contar para isso com os novos jogadores que à partida conseguirão fazer deste Sporting de Braga um clube ainda mais forte que na época passada. No ataque para fazerem companhia a Wender e Paulo Sérgio, as contratações de maior renome são as do extremo-direito Cândido Costa e do ponta-de-lança João Tomás, além de Césinha e Cícero.

No meio-campo, destaque para o internacional português Luís Loureiro e para juntar ao ex-gilista, Jaime Júnior que, juntamente com Vandinho, foi recrutado ao Rio Ave.

Nos sectores mais recuados, Paulo Santos sucederá a Quim como dono da baliza e Abel pode ocupar a lateral direita da defensiva bracarense.

PLANTEL 2004/2005

GUARDA-REDES

Nome	Idade	Nacionalidade	Clube Anterior
Paulo Santos	31	Portuguesa	FC Porto B
Marco	26	Portuguesa (int.)	Sp. Braga

DEFESAS

Abel	25	Portuguesa	V. Guimarães
Pedro Costa	22	Portuguesa	Sp. Braga
Paulo Jorge	24	Portuguesa	Sp. Braga
Nem	31	Brasileira*	Sp. Braga
Maurício	28	Brasileira*	Sp. Braga
Nunes	27	Portuguesa	Gil Vicente
Jorge Luiz	28	Brasileira*	Sp. Braga
Kenedy	30	Portuguesa	Sp. Braga

MÉDIOS

Barroso	33	Portuguesa (int.)	Sp. Braga
Eduardo	21	Portuguesa	Sp. Braga B
Luís Loureiro	27	Portuguesa (int.)	Gil Vicente
Vandinho	26	Brasileira	Rio Ave
Jaime Júnior	25	Brasileira	Rio Ave
João Alves	24	Portuguesa	D. Chaves
Nelsinho	24	Portuguesa	Fafe

AVANÇADOS

Henrique	24	Portuguesa	Sp. Braga
Paulo Sérgio	28	Portuguesa	Sp. Braga
Candido Costa	23	Portuguesa	Derby County (Ing)
Castanheira	26	Portuguesa	Sp. Braga
Wender	29	Brasileira*	Sp. Braga
Césinha	24	Brasileira	Santa Cruz (Bra)
João Tomás	29	Portuguesa (int.)	V. Guimarães
Baha	23	Francês*	Naval
Narcisse	20	Nigeriana	Sp.Braga B
Cícero	18	Portuguesa	Sp. Braga (jun.)

* Jogador estrangeiro naturalizado ou com passaporte comunitário

publicidade

Corpo Técnico

Treinador

Manuel Cajuda

53 anos

Português

Apesar de nunca ter conquistado um título importante, Cajuda é um técnico de inteligente e rigoroso. Capaz de grandes épocas em pequenas equipas.

Treinador Adjunto	Treinador Guarda-redes	Preparador Físico
Rui Nascimento	Humberto Fernandes	Nélson Caldeira
Médico	**Médico**	**Enfermeiro**
Ângelo Rui	José António Pereira	Arnaldo Gonçalves

Estádio dos Barreiros

Entradas & Saídas

ENTRADAS

Nélson Sousa	Caniçal
Ferreira	Gil Vicente
Tonel	Académica
Silas	Wolverhampton
Hugo Morais	U. Madeira
Manduca	Paços de Ferreira
Luís Filipe	U. Leiria
Evaldo	FC Porto B
Zumbi	Vila Aurora
Tsigalko	Dinamo de Minsk

SAÍDAS

Albertino	Cruzeiro
Pepe	FC Porto
Fábio Vidal	Brasil
Dinda	Brasil
Danny	Sporting
André	Atlético Mineiro (Bra)
Rincón	Paços de Ferreira

Com Manuel Cajuda ao leme

Nau maritimista no ataque à Europa

Depois de um campeonato de bom nível, como é seu apanágio - nos últimos dez anos os madeirenses nunca terminaram abaixo do 11º lugar -, a equipa orientada por Manuel Cajuda aspira certamente a um "lugar europeu".

Com um bom lote de jogadores brasileiros, que transita da época anterior, como é o caso dos jovens craques provenientes do Vasco da Gama, Léo Lima e Sousa, o Marítimo apostou na contratação de jogadores de renome como o internacional português Silas, que veio por empréstimo do Wolverhampton, ou Luís Filipe, cedido pelo Sporting nas mesmas condições.

No ataque, para além da continuação do influente extremo brasileiro Alan, o Marítimo apostou sobretudo na contratação do brasileiro Zumbi, ex-Vila Aurora.

O meio-campo sofre poucas alterações, com a continuidade dos influentes Chaínho e Wenio.

Por seu lado, no sector mais recuado as principais novidades prendem-se com jogadores que foram cedidos pelo FC Porto. Estes são os casos dos laterais Ferreira e Evaldo e do central Tonel. Estes jogadores juntar-se-ão ao experiente central Mitchell Van der Gaag, na linha defensiva que actuará à frente do guardião Marcos.

PLANTEL 2004/2005

GUARDA-REDES

Nome	Idade	Nacionalidade	Clube Anterior
Marcos	28	Brasileira*	Marítimo
Nelson	36	Portuguesa	Marítimo
Nelson Sousa	21	Portuguesa	Caniçal

DEFESAS

Ferreira	20	Brasileira*	Gil Vicente
Ezequias	23	Brasileira*	Marítimo
Fernando	23	Portuguesa	Marítimo
Van der Gaag	32	Holandesa*	Marítimo
Tonel	24	Portuguesa	Académica
Briguel	25	Portuguesa	Marítimo
Eusébio	31	Portuguesa	Marítimo
Evaldo	22	Brasileiro	FC Porto B

MÉDIOS

Zeca	29	Portuguesa	Marítimo
Joel Santos	29	Portuguesa	Marítimo
Chaínho	30	Portuguesa	Marítimo
Hugo Morais	26	Portuguesa	União da Madeira
Bino	31	Portuguesa (int.)	Marítimo
Wênio	25	Brasileira	Marítimo
Léo Lima	22	Brasileira	Marítimo
Silas	27	Portuguesa (int.)	Wolves (Ing)

AVANÇADOS

Manduca	24	Brasileira*	Paços de Ferreira
Márcio Abreu	24	Portuguesa	Marítimo
Alan	24	Brasileira *	Marítimo
Luís Filipe	25	Portuguesa	Sporting
Zumbi	25	Brasileira	Vila Aurora (Bra)
Rodrigão	28	Brasileira*	Marítimo
Sousa	22	Brasileira*	Marítimo
Goran Grkinic	25	Sérvia	Zemun (Ser)
Sousa	22	Brasileira*	Marítimo

* Jogador estrangeiro com passaporte comunitário

publicidade

OS IMBATÍVEIS CONSTRUTORES, N & J.
Construção Civil

OBRAS PÚBLICAS E PARTICULARES
Ed. Ladeira - Sala B
Sítio da Ladeira
9200-080 Machico
Tel: 291 967 161
Fax: 291 962 945

Corpo Técnico

Treinador

Carlos Brito

41 anos

Português

Depois de iniciar a sua carreira de treinador em Vila do Conde, Brito voltou há duas épocas para catapultar o Rio Ave no futebol português.

Treinador Adjunto	Preparador Físico	Fisioterapeuta
Lúcio Pereira	António Costa	Ricardo Barros
Fisioterapeuta	**Médico**	**Médico**
Clemente Arruela	Pacheco Ferreiro	Teófilo Bernardes

Estádio do Rio Ave FC

Entradas & Saídas

ENTRADAS

Adriano	Valenciano
Delson	Salgueiros
R. Nascimento	Maia
Saulo	Maia
Nuno Sousa	Gondomar
Marquinhos	Marco
Gaúcho	Busan Icons

SAÍDAS

Mário	Canadá
Cuco	
Jaime Júnior	Sp. Braga
Vandinho	Sp.Braga
Rúben	
Ronny	H. Almelo (Hol)

Gaúcho e mais seis reforços nacionais

Confiar no espírito de equipa vila-condense

O treinador Carlos Brito, que conhece a realidade vila-condense como poucos, confia que o destino deste Rio Ave deve ser entregue a um grupo de trabalho que tem poucas alterações relativamente àquele que na época passada conseguiu um excelente sétimo lugar no campeonato.

É certo que Jaime Júnior e Vandinho seguiram para o Braga. Há que, no entanto, considerar a capacidade da direcção do Rio Ave para, em conjunto com a equipa técnica, reforçar bem a equipa com poucos recursos. Dos sete reforços vila-condenses, seis não só são portugueses como são provenientes dos escalões inferiores do futebol nacional.

A outra contratação é um velho conhecido dos relvados, ou melhor, das balizas portuguesas. Falamos de Gaúcho, que depois de Estrela da Amadora e Marítimo regressa a Portugal pela mão do Rio Ave, vindo directamente do futebol sul-coreano. O seu companheiro de ataque será Evandro, cuja "veia goleadora", que lhe garantiu 15 golos no campeonato anterior, o referenciou como uma das revelações da época transacta.

Com a raça da equipa vila-condense aliada a uma frente de ataque fortíssima, o Rio Ave pode continuar a sua carreira de bom nível no campeonato.

PLANTEL 2004/2005

GUARDA-REDES

Nome	Idade	Nacionalidade	Clube Anterior
Candeias	31	Portuguesa	Rio Ave
Mora	30	Espanhola*	Rio Ave
Adriano	21	Portuguesa	Valenciano

DEFESAS

Alexandre	30	Portuguesa	Rio Ave
Zé Gomes	27	Portuguesa	Rio Ave
Franco	30	Portuguesa	Rio Ave
Bruno Mendes	28	Portuguesa	Rio Ave
Danielson	23	Brasileira	Rio Ave
Idalécio	30	Portuguesa	Rio Ave
Miguelito	23	Portuguesa	Rio Ave
Valente	35	Angolana	Rio Ave

MÉDIOS

Niquinha	32	Brasileira*	Rio Ave
Mozer	32	Portuguesa	Rio Ave
Nandinho	19	Portuguesa	Rio Ave
Junas	31	Holandesa*	Rio Ave
R. Nascimento	30	Portuguesa	Maia
Délson	23	Brasileira*	Salgueiros
Flávio	19	Portuguesa	Rio Ave
Marquinhos	21	Brasileira*	Oliveira do Bairro

AVANÇADOS

Gama	34	Portuguesa	Rio Ave
Tiago	21	Portuguesa	Rio Ave
Jacques	24	Brasileira*	Rio Ave
Nuno Sousa	30	Portuguesa	Gondomar
Evandro	30	Brasileira*	Rio Ave
Paulo César	24	Brasileira*	Rio Ave
Saulo	22	Brasileira*	Maia
Gaúcho	31	Brasileira*	Busan Icons (Cor)

* Jogador estrangeiro com passaporte comunitário ou naturalizado

publicidade

QUIOSQUE ALTINO
Praça de S. João – VILA DO CONDE
JORNAIS
REVISTAS
LOTARIA
TABACO NACIONAL
E ESTRANGEIRO

publicidade

JOSÉ LUÍS
CABELEIREIROS
A SIMPATIA · A COMPETÊNCIA
A EXPERIÊNCIA · A QUALIDADE
Av. da República, 1820 C – Loja 4 – 4430-194 V.N. Gaia – Tel: 223 710 341
Rua Marquês Sá da Bandeira, 323 – 1.º Piso L. 74 – V. N. Gaia – Tel: 223 720 529

Corpo Técnico

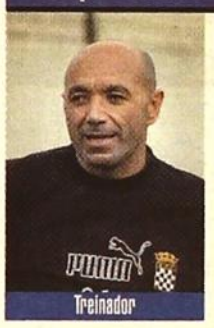

Jaime Pacheco

46 anos

Português

A má experiência no Maiorca de Espanha trouxe-o de novo ao "seu" Boavista, para encetar uma verdadeira revolução neste último defeso para construir um novo "boavistão".

Treinador Adjunto	Treinador Guarda-redes	Preparador Físico
Alfredo Castro	Vítor Nóvoa	António Natal
Médico	**Médico**	**Fisioterapeuta**
Joaquim Agostinho	Pinto de Sousa	Luís Pinto

Estádio do Bessa

Entradas & Saídas

ENTRADAS

Carlos	Felgueiras
Nélson	Salgueiros
Milhazes	Varzim
C. Fernandes	Belenenses
Hélder Rosário	Belenenses
Lucas	Académica
André Barreto	Estoril
Tiago	U. Leiria
João Pedro	Ermesinde
Toñito	Sporting
João Pinto	Sporting
Guga	V. Guimarães
Zé Manel	P. Ferreira
Cadú	Paços Ferreira
Felipe Flores	D. La Serena

SAÍDAS

Erivan	Varzim
Mário Loja	Beira-Mar
Ricardo Silva	
Viveros	Nantes
H. Calviño	P. Ferreira
Pedro Santos	
Jocivalter	Varzim
Ali	
Pedrosa	
André	Gaziantespor
Raul Meireles	FC Porto
Ricardo Sousa	Hannover
Márcio Santos	Sp. Braga
Duda	Atlético Mineiro
Vitor Borges	D. Aves

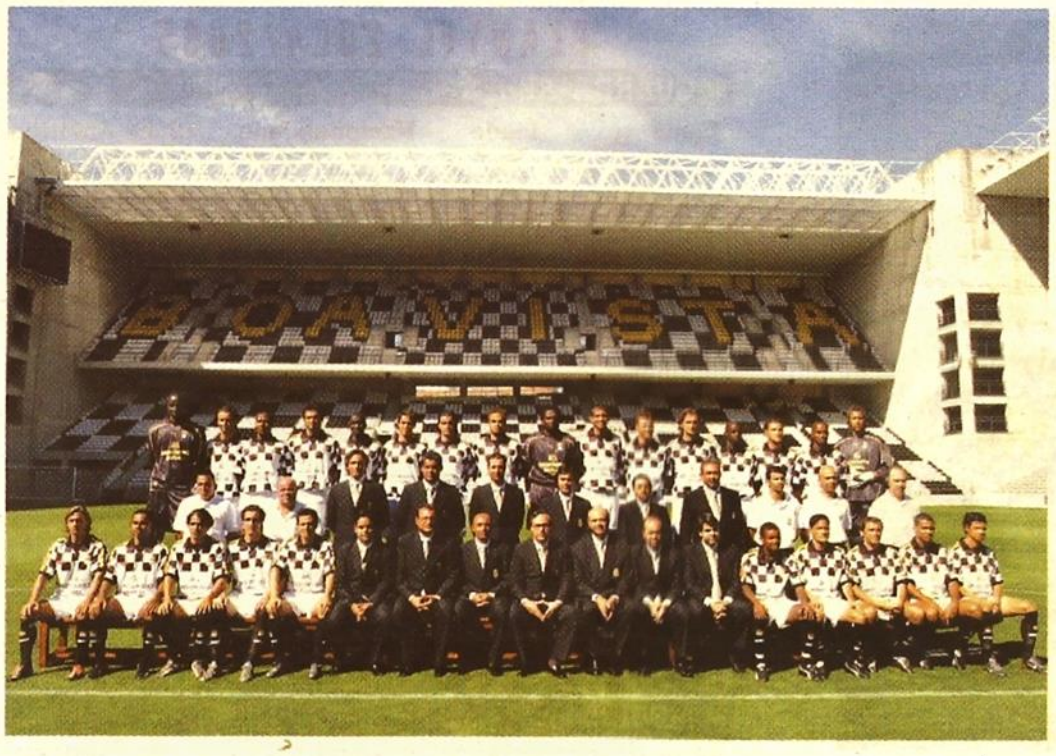

PLANTEL 2004/2005

GUARDA-REDES

Nome	Idade	Nacionalidade	Clube Anterior
William	36	Camaronesa (int.)	Boavista
Khadim	33	Senegalesa (int.)	Boavista
Carlos	24	Congolês*	Felgueiras

DEFESAS

Nélson	21	Caboverdiano	Salgueiros
Hélder Rosário	24	Portuguesa	Belenenses
Jorge Silva	30	Portuguesa	Boavista
Éder	28	Brasileira*	Boavista
Paulo Turra	30	Brasileira*	Boavista
Carlos Fernandes	26	Portuguesa	Belenenses
Milhazes	22	Portuguesa	Varzim
Cadú	29	Portuguesa	Paços de Ferreira

MÉDIOS

Tiago	26	Portuguesa	U. Leiria
Frechaut	25	Portuguesa (int.)	Boavista
João Pedro	19	Portuguesa	Ermesinde
André Barreto	20	Portuguesa	Estoril
Lucas	25	Portuguesa	Académica
Rui Gomes	17	Portuguesa	Boavista (jun.)
Toñito	27	Espanhola*	Sporting

AVANÇADOS

João Pinto	32	Portuguesa (int.)	Sporting
Guga	28	Brasileira*	V. Guimarães
Martelinho	27	Portuguesa	Boavista
Cafú	29	Caboverdiana*	Boavista
João Paulo	24	Brasileira*	Beira-Mar
Zé Manel	29	Portuguesa	P. Ferreira
Fary	29	Senegalesa	Boavista
Felipe Flores	27	Chilena	D. La Serena (Chi)
Diogo Valente	20	Português	D. Chaves

* Jogador estrangeiro naturalizado ou com passaporte comunitário

Uma revolução trouxe o "menino de ouro"

Será que voltamos a ter um "Boavistão"?

A sabedoria popular, que por sinal é premonitória, sublinha que "bom filho à casa torna". Pródigo filho esse, João Pinto, que mais de uma década depois regressou ao clube que o lançou na alta roda do futebol, para fomentar as expectativas boavisteiras numa grande época. De "menino de ouro" na Luz, a "grande artista" em Alvalade, o novo camisola 12 do Bessa continua por estas bandas a ser o João de outrora, franzino e endiabrado, que perdeu a juventude, mas jamais a fantasia.

Mas não só de uma pedra (preciosa, neste caso) que vive o "xadrez" de Pacheco para a próxima época. O defeso foi agitado no Bessa. Para colmatar as saídas, que ascenderam quase à dezena e meia de jogadores, foram contratados muitos e (ao que parece...) bons reforços. Raul Meireles e sobretudo Ricardo Sousa são certamente baixas de vulto.

Mas este Boavista de "cara lavada" apresenta soluções capazes de fazer melhor que no campeonato anterior. Tiago e Toñito parecem destinados a substituir as referidas baixas, contudo há ainda que contar com Guga, Zé Manel ou com goleador chileno Felipe Flores, entre outros, para atacar (n)o campeonato. Será que está de volta o velho e bom Boavistão?

publicidade

A Junta de Freguesia do Bonfim faz votos para que o DESPORTO seja uma forma de integração dos jovens na prática desportiva.

Corpo Técnico

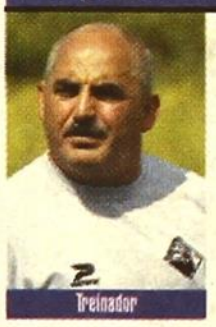

Vítor Oliveira

50 anos

Português

Depois de meia época de inactividade após ser despedido da Académica, Vítor Oliveira tem a sua oportunidade no Moreirense e investe na continuidade de uma equipa sólida.

Treinador Adjunto	Treinador Adjunto	Preparador Físico
Armindo Cunha	Miguel Ferreira	Sérgio Cruz
Médico	**Fisioterapeuta**	**Fisioterapeuta**
Alberto Oliveira	Carlos Machado	Armando Salgado

Estádio Comendador Joaquim de Almeida Freitas

Entradas & Saídas

ENTRADAS

Fernando	Varzim
Afonso Martins	V. Guimarães
João Manuel	U. Leiria

SAÍDAS

Nuno Mendes	Santa Clara
Lima	
Rego	
Britez	(Paraguai)
Bruno	Nacional
Uribe	(Chile)

PLANTEL 2004/2005

GUARDA-REDES

Nome	Idade	Nacionalidade	Clube Anterior
João Ricardo	34	Angolana*	Moreirense
Nuno Claro	27	Portuguesa	Moreirense
João Carlos	24	Portuguesa	Moreirense

DEFESAS

Primo	27	Portuguesa	Moreirense
Sérgio Lomba	30	Portuguesa	Moreirense
Sena	26	Portuguesa	Moreirense
Kipulo	22	Portuguesa	Moreirense
R. Fernandes	26	Portuguesa	Moreirense
Orlando	24	Portuguesa	Moreirense
Tito	32	Portuguesa	Moreirense

MÉDIOS

Jorge Duarte	29	Portuguesa	Moreirense
Castro	25	Portuguesa	Moreirense
Luis Vouzela	30	Portuguesa	Moreirense
João Manuel	36	Portuguesa	U. Leiria
Bertinho	26	Portuguesa	Moreirense
Fernando	23	Brasileira	Varzim
Vítor Pereira	25	Portuguesa	Moreirense
Afonso Martins	31	Portuguesa	V. Guimarães

AVANÇADOS

Lito	29	Portuguesa	Moreirense
Bruno Mestre	22	Portuguesa	Moreirense
Demétrios	31	Brasileira*	Moreirense
Armando	29	Portuguesa	Moreirense
Manoel	26	Brasileira	Moreirense

* Jogador estrangeiro com passaporte comunitário ou naturalizado

Após a saída do presidente e do treinador

A continuidade em tempos de mudança

Pode parecer paradoxal, mas com a saída da dupla de sucesso do Moreirense, composta pelo presidente Vítor Magalhães e pelo técnico Manuel Machado, o clube optou por uma clara opção na continuidade do plantel da época anterior.

O clube de Moreira de Cónegos é aquele da SuperLiga que menos alterações faz no seu plantel. São apenas três as entradas no grupo de trabalho liderado por Vítor Oliveira. Afonso Martins, com 31 anos, e João Manuel, com 36, representam a preferência do clube por jogadores experientes. Para além destes, a outra novidade é o médio brasileiro Fernando, um jogador certamente a ter em conta.

Na frente, o destaque vai para a permanência do ponta-de-lança Manoel, o melhor marcador da equipa na época anterior. Na zona intermediária, Jorge Duarte tem lugar cativo, já que no campeonato anterior foi o jogador mais utilizado da equipa.

Outro dado curioso nesta equipa do Moreirense é o grande número de portugueses que compõem o plantel. Ao todo são 19, ao passo que estrangeiros são apenas três brasileiros e um angolano.

publicidade

Corpo Técnico

Treinador

Vítor Pontes

46 anos

Português

O ex-adjunto de José Mourinho vai agora para a sua segunda época no clube da sua terra. A sua aposta é, sobretudo, num colectivo forte para triunfar e dar espectáculo.

Treinador Adjunto	Treinador Adjunto	Preparador Físico
Rui Vieira	Paulo Duarte	Rui Santos
Treinador Guarda-redes	**Médico**	**Médico**
Vítor Valente	Amílcar Silva	Pedro Saraiva

Estádio Dr. Magalhães Pessoa

Entradas & Saídas

ENTRADAS

Luís Miguel	U. Leiria (jun)
Torrão	Alverca
Faria	Louletano
Silvestre	C. Taipas
Coelho	U. Leiria (jun)
Hugo Cunha	V. Guimarães
Fangueiro	V. Guimarães
Fábio Felício	Académica
Mário Carlos	Nacional
B. Vasconcelos	Waalwijk
Vargas	Alverca
Renato Queirós	P. Ferreira
Krpan	Hadjuk Split

SAÍDAS

Bruno	Estoril
Quivereux	
Bilro	
Paulo Duarte	(Tr. Adjunto)
Oliveira	
Sérgio Gameiro	
João Manuel	Moreirense
Filipe Teixeira	PSG
Peter	
Tiago	Boavista
Luís Filipe	Marítimo
Hugo Almeida	FC Porto
Maurito	Qatar
Peixe	

Plantel do Leiria garante união para vencer

Pontes para a tranquilidade no Lis

Numa equipa que aposta sobretudo num bom colectivo como base para as meritórias classificações obtidas, Vítor Pontes já mostrou que é um técnico capaz de garantir a coesão num grupo que não conta com muitos nomes sonantes, mas que nas últimas edições da SuperLiga tem, muitas vezes, terminado na primeira metade da tabela, contando inclusivamente com dois recentes quintos lugares.

O décimo lugar na época passada mostra que, apesar de não ter tido o fulgor de outras edições da SuperLiga, a União de Leiria realizou um campeonato (progressivamente) tranquilo. Para esta época, os leirienses continuam a contar com um guarda-redes de grande nível como Helton, com uma defesa sólida liderada por Gabriel, onde despontam os portugueses João Paulo e Alhandra.

No meio-campo, às presenças garantidas de Otacílio e Edson, acrescentam-se as de Hugo Cunha e Torrão. No entanto, é no ataque que surgem as maiores alterações: o angolano Fredy mantém-se e Petar Krpan volta a vestir a camisola do Leiria, após uma passagem pela Croácia. Mas há ainda que contar com o extremo Fangueiro, bem como com Fábio Felício e Bernardo Vasconcelos, proveniente da Holanda.

PLANTEL 2004/2005

GUARDA-REDES

Nome	Idade	Nacionalidade	Clube Anterior
Helton	26	Brasileira*	U. Leiria
Costinha	31	Portuguesa	U. Leiria
Luís Miguel	18	Portuguesa	U. Leiria (jun.)

DEFESAS

Laranjeiro	21	Portuguesa	U. Leiria
Renato	31	Portuguesa	U. Leiria
Gabriel	22	Brasileira*	U. Leiria
João Paulo	23	Portuguesa	U. Leiria
Alhandra	25	Portuguesa	U. Leiria
Nelson	20	Portuguesa	U. Leiria

MÉDIOS

Otacílio	29	Brasileira	U. Leiria
Paulo Gomes	29	Portuguesa	U. Leiria
Edson	26	Brasileira*	U. Leiria
Torrão	27	Portuguesa	Alverca
Caíco	29	Brasileira*	U. Leiria (jun)
Faria	22	Portuguesa	Louletano
Hugo Cunha	27	Portuguesa	V. Guimarães
Coelho	18	Portuguesa	U. Leiria (jun)
Silvestre	20	Portuguesa	Caçadores das Taipas

AVANÇADOS

Fangueiro	27	Portuguesa	V. Guimarães
Fábio Felício	23	Portuguesa	Académica
Freddy	25	Angolana*	U. Leiria
Vargas	25	Portuguesa	Alverca
Mário Carlos	21	Portuguesa	Nacional
Petar Krpan	29	Croata	Hadjuk Split (Cro)
B. Vasconcelos	25	Portuguesa	Waalwjick (Hol)
Renato Queirós	27	Portuguesa	P. Ferreira

* Jogador estrangeiro com passaporte comunitário ou naturalizado

publicidade

» denuncie, ajude, elogie para o e-mail » faloeu@mail.pt » você conta » nós tratamos do assunto »

» QUEM LIGA NÃO DESLIGA! » BEIRA LITORAL 101.7 FM » A RÁDIO DA ÁREA METROPOLITANA DE COIMBRA »

A RÁDIO QUE TOCA A MÚSICA QUE MEXE CONSIGO!

dia » mais calma » noite » mais agitada » grandes canções » sempre no top » 74-04

BEIRA LITORAL 101.7 FM

» A 101.7 FM é a rádio preferida pelas classes A, B e C1 » pessoas activas e esclarecidas, com grande poder de compra »

» PUBLICIDADE » PR. REPÚBLICA 18, 3º 3000-343 COIMBRA » telefone/telefax » 239 821 054 » e-mail » rbl@mail.pt »

Corpo Técnico

Treinador

Mick Wadsworth

54 anos

Inglês

Ex-seleccionador do Congo e antigo treinador de equipas inglesas de escalões inferiores, Wadsworth tenta adaptar-se à realidade do futebol português.

Treinador Adjunto	Treinador Guarda-redes	Preparador Físico
José Alberto Costa	Paulino Silva	Ricardo Guerra
Médico	**Médico**	**Médico**
Laerte Mota	Óscar Neves	Elmano Ramalheira

Estádio Municipal de Aveiro

Entradas & Saídas

ENTRADAS

Galekovic	South Melbourne
Bruno Resende	ex-júnior
Mário Loja	Boavista
Tininho	U. Micaelense
Ricardo	Freamunde
Beto	P. Ferreira
Murray	Oldham
McPhee	Port Vale
Artur	Gafanha
P. Rodriguez	Leganés
"Tanque" Silva	Cottbus
P. Srnicek	West Ham

SAÍDAS

Andy Marriot	Estoril
Toni	Moreirense
Saul	
Areias	(Tr. Adjunto)
Diogo Luís	Moreirense
Fusco	
Kata	Moreirense
J. Petrolina	(Tr. Adjunto)
Gamboa	
João Paulo	(Tr. Adjunto)
Carlinhos	Maritimo
Whelinton	(Tr. Adjunto)
Wijnhard	Qatar

PLANTEL 2004/2005

GUARDA-REDES

Nome	Idade	Nacionalidade	Clube Anterior
Galekovic	24	Australiana	S. Melbourne (Aus)
Paulo Sérgio	33	Portuguesa	U. Leiria
Pavel Srnicek	36	Checa	West Ham United

DEFESAS

Ribeiro	23	Portuguesa	Beira-Mar
Filipe	30	Portuguesa	Beira-Mar
Zeman	30	Eslovena*	Beira-Mar
Alcaraz	22	Paraguaio	Beira-Mar
Ricardo	23	Portuguesa	Freamunde
Mário Loja	26	Portuguesa	Boavista
Bruno Resende	20	Portuguesa	Beira-Mar
Tininho	25	Portuguesa	U. Micaelense

MÉDIOS

Sandro	30	Brasileira*	Beira-Mar
Malá	24	Guineense*	Beira-Mar
Ladeira	20	Portuguesa	Beira-Mar
Beto	27	Brasileira*	P. Ferreira
Levato	29	Argentina*	Beira-Mar
Marcelinho	22	Brasileira*	Beira-Mar
Paul Murray	27	Inglesa*	Oldham (Ing)
Pablo Rodriguez	27	Argentina	Leganés (Esp)

AVANÇADOS

Rui Lima	26	Portuguesa	Beira-Mar
Artur	20	Portuguesa	Gafanha
Kingsley	23	Nigeriana*	Beira-Mar
McPhee	23	Escocesa	Port Vale (Esc)
Santiago Silva	23	Uruguaia	Cottbus (Ale)

* Jogador estrangeiro com passaporte comunitário ou naturalizado

Uma legião estrangeira à Beira-Mar

Ano zero para a multinacional da Ria

No final da época passada, o Beira-Mar perdeu os seus dois melhores marcadores do campeonato, o que equivale a dizer que o habilidoso Juninho Petrolina e o finalizador Wijnhard deixaram o clube. Igual destino teve o treinador António Sousa, depois de muitos anos ao serviço do clube.

Para colmatar estas baixas de vulto, o Beira-Mar contratou o técnico inglês Mick Wadsworth, cujo objectivo passa por conseguir mais que um lugar a meio da tabela. Uma das grandes curiosidades deste Beira-Mar prende-se com o facto de o clube aveirense ter nos seus quadros jogadores dos quatro cantos do mundo. Desde um guarda-redes australiano e um checo, a uma dupla de centrais composta por um esloveno e um paraguaio. À medida que avançamos nas posições do terreno verificamos que neste grupo existem jogadores das mais diversas nacionalidades. Cabe agora ao técnico inglês Mick Wadsworth ter a capacidade para gerir e conjugar jogadores provenientes das mais díspares origens. Nesta autentica legião estrangeira as melhores referências vão para o médio inglês Paul Murray e para o avançado escocês McPhee que à partida será o parceiro do nigeriano Kingsley.

publicidade

visual point

FIOS
redes e cabos informáticos, lda

Rua Padre Andrade, n.º 16 - 2725-217 Mem Martins - Sintra - PORTUGAL • Tel: +351 21 922 91 51 - Fax: +351 21 005 02 43
Horário de Atendimento: Dias úteis das 9:00 às 13:00 e das 14:00 às 18:00 horas
E-mail: geral@fiosonline.com • Endereço WEB: http://www.fiosonline.com

Corpo Técnico

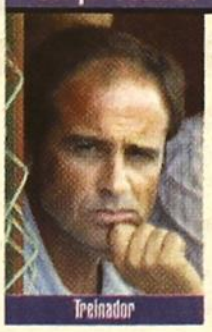

Treinador

Luís Campos

39 anos

Português

Na sua segunda época como treinador do Gil Vicente, Luís Campos alterou, e muito, o seu plantel para conseguir a tranquilidade no campeonato.

Treinador Adjunto	Treinador Guarda-redes	Preparador Físico
Ruca	Figueiredo	Manuel Ribeiro
Médico	**Médico**	**Fisioterapeutas**
José Albino	Jorge Moreira	Adelino Fernandes

Estádio Municipal Cidade de Barcelos

Entradas & Saídas

ENTRADAS

Salgueiro	Ex-júnior
Paulo Ricardo	Ex-júnior
Gregory	Pedras Rubras
Édson Mendes	Santa Cruz
Sidraílson	Santa Cruz
Rovérsio	Santa Cruz
Jorge Ribeiro	Varzim
Bruno Tiago	D. Sandinenses
Ednilson	V. Guimarães
Rui Baião	Varzim
Tonanha	Leixões
Carlitos	Poli Ejido
Paulo Costa	Bordéus
Fábio	Salgueiros
Júlio César	E. Amadora

SAÍDAS

Ferreira	Marítimo
Gaspar	Ajaccio
Nunes	Sp. Braga
Hugo Luz	FC Porto B
Ivo Afonso	
Joca	Santa Clara
Luís Loureiro	Sp. Braga B
Rodri	(Espanha)
Joca II	FC Porto B
Figueiredo	D. Sandinenses
Bito'o	(Gabão)
Ferreira II	Nacional
Duah	(Estados Unidos)
Lary	Marco
Yuri	

Gilistas com estádio novo e muitos reforços

O Auto da Renovação segundo Luís Campos

Pronto para estrear o novo Estádio Cidade de Barcelos, a equipa do Gil Vicente apresenta um plantel quase completamente remodelado para enfrentar a época 2004/05.

O treinador Luís Campos continua a comandar a barca do Gil Vicente que conta com mais de dezena e meia de caras novas. A defesa surge completamente remodelada, com as entradas do lateral esquerdo Jorge Ribeiro, e de um trio proveniente do Santa Cruz do Recife. Édson é opção para lateral direito, e a dupla de centrais, Rovérsio e Sidraílson prometem um boa dupla no eixo da defensiva barcelense.

Na intermediária, apesar da saída de Luís Loureiro, há que juntar a Braima, Casquilha e Luís Coentrão, que permanecem, as entradas de Rui Baião e Ednilson, dois jovens jogadores de valor.

Contudo é no ataque que abundam as opções de Luís Campos. Carlitos e Paulo Costa regressam ao futebol português, para se juntarem em termos de opções de ataque a dois pontas-de-lança em destaque na época passada. Júlio César, ex-Estrela da Amadora é um avançado de créditos firmados no futebol português, ao passo que Fábio foi simplesmente o melhor marcador da Liga de Honra ao serviço do Salgueiros. Prontos para o ataque?

PLANTEL 2004/2005

GUARDA-REDES

Nome	Idade	Nacionalidade	Clube Anterior
Paulo Jorge	33	Portuguesa	Gil Vicente
Adriano	26	Portuguesa	Gil Vicente
Salgueiro	17	Portuguesa	Gil Vicente (jun.)

DEFESAS

Paulo Ricardo	17	Português	Gil Vicente (jun.)
Édson Mendes	27	Brasileira	Santa Cruz (Bra)
Gregory	23	Francesa*	Pedras Rubras
Rovérsio	19	Brasileira	Santa Cruz (Bra)
Sidraílson	22	Brasileira	Santa Cruz (Bra)
Marcos António	21	Brasileira	Gil Vicente
Nuno Amaro	28	Portuguesa	Gil Vicente
Jorge Ribeiro	22	Portuguesa	Varzim

MÉDIOS

Braima	28	Guineense	Gil Vicente
Òscar	17	Portuguesa	Gil Vicente (jun)
Casquilha	35	Portuguesa	Gil Vicente
Luís Coentrão	27	Portuguesa	Gil Vicente
Bruno Tiago	23	Portuguesa	D. Sandinenses
Mauro	23	Portuguesa	Gil Vicente
Rui Baião	23	Portuguesa	E. Amadora
Ednilson	22	Portuguesa	Gil Vicente

AVANÇADOS

Tonanha	24	Portuguesa	Leixões
Nandinho	31	Portuguesa	Gil Vicente
Carlitos	27	Portuguesa	Poli Ejido (Esp)
Fábio Januário	24	Brasileira*	Gil Vicente
Paulo Costa	24	Portuguesa	Bordéus (Fra)
Paulo Alves	34	Portuguesa (int.)	Gil Vicente
Júlio César	24	Brasileira*	E. Amadora
Fábio	23	Brasileira*	Salgueiros

* Jogador estrangeiro com passaporte comunitário ou naturalizado

publicidade

CALVELO II Automóveis, Lda.

Av. João Pinto Ribeiro - Tel: 255 321 066 - Fax: 255 321 539

Lamoso - 255 490 627 / Fax: 255 490 639

4890 CELORICO DE BASTO

Corpo Técnico

Treinador

João Carlos Pereira

39 anos

Angolano

Entrou a meio da época e conseguiu a uma boa prestação, traduzida na permanência na SuperLiga. Agora, o desafio é tentar fazer ainda melhor na "Briosa".

Treinador Adjunto	Treinador Guarda-redes	Preparador Físico
Francisco Carvalho	Luís Matos	Mário Monteiro
Médico	**Médico**	**Fisioterapeuta**
Augusto Rocha	José Barros	Pedro Rocha

Estádio Cidade de Coimbra

Entradas & Saídas

ENTRADAS

Dani	Naval
Pedro Gomes	Académica
Bruno Leite	Vasco da Gama
Danilo Moreira	Coritiba
Vasco Faisca	Vicenza
Nuno Piloto	Académica B
Rafael Gaúcho	Juv. Caxias
William	São José
Luciano	Sergipe
Sarmento	Académica B
R. Fernandes	FC Porto
Dário	Al-Jazira

SAÍDAS

Eduardo	Pombal
Dyduch	D. Sandinenses
Tonel	Marítimo
Filipe Alvim	Juv. Caxias
Zé António	
Tó Sá	Marialvas
Fábio Felício	U. Leiria
Fávaro	Juv. Caxias
Rui Miguel	Pombal
Lucas	Boavista
Flávio Dias	Avaí
Kaká	Albacete
Marinescu	D. Chaves
Paulo Sérgio	Sporting B
Miguel Marques	Pombal

O "professor" Dário está de regresso

Estudantes de olhos na manutenção

A perda de duas referências importantes como Lucas e Tonel, não parece abalar as espectativas da Académica para esta época.

O treinador João Carlos Pereira parece talhado para dirigir uma equipa cujos alicerces construíu na época anterior. Na defensiva, à entrada de Vasco Faísca, resgatado ao futebol italiano, juntam-se dois brasileiros bem referenciados: Bruno Leite e Danilo Moreira são jogadores bem cotados no Brasil, apesar da sua juventude. O meio do terreno, que mantém Dionatan e Tixier, deve contar com um novo estratega. Ricardo Fernandes é um reforço que pode saltar à vista num clube da dimensão da Académica.

No ataque, Joeano pode voltar a contar com a companhia de um dos símbolos do clube. Regressado do Médio Oriente, o moçambicano Dário é sinónimo de golos e da mística da Briosa. Outras opções a ter em conta, do meio-campo para a frente, são os brasileiros William, ex-São José, Rafael Gaúcho, ex-Juventude de Caxias, e Luciano, antigo ponta-de-lança do Sergipe.

Na baliza, apesar da contratação do espanhol Dani à Naval, a segurança e experiência de Pedro Roma dão-lhe a primazia pela titularidade, que tem conservado ao longo das épocas.

PLANTEL 2004/2005

GUARDA-REDES

Nome	Idade	Nacionalidade	Clube Anterior
Pedro Roma	34	Portuguesa	Académica
Dani	30	Espanhol*	Naval
Pedro Gomes	18	Portuguesa	Académica (jun)

DEFESAS

Bruno Leite	22	Brasileira	Vasco da Gama (Bra)
Nuno Luís	29	Portuguesa	Académica
Vasco Faísca	24	Portuguesa	Vicenza (Ita)
Raul Oliveira	31	Portuguesa	Académica
Zé Castro	21	Portuguesa	Académica
Danilo Moreira	23	Brasileira	Coritiba (Bra)
Pedro Henriques	29	Portuguesa	Académica

MÉDIOS

Tixier	25	Francês*	Académica
Rodolfo	28	Portuguesa	Académica
William Soares	19	Brasileiro	São José (Bra)
Paulo Adriano	27	Portuguesa	Académica
Dionattan	22	Brasileira*	Académica
Nuno Piloto	19	Portuguesa	Académica B
Rafael Gaúcho	21	Brasileira	Juv. Caxias (Bra)
Ricardo Fernandes	26	Portuguesa	FC Porto
Fredy	25	Portuguesa	Académica

AVANÇADOS

Luciano	25	Brasileira*	Sergipe (Bra)
Sarmento	19	Portuguesa	Académica B
Joeano	25	Brasileira*	Académica
Delmer	25	Brasileira*	Académica
Dário	27	Moçambicana*	Al Jazeera (Qatar)

* Jogador estrangeiro com passaporte comunitário

publicidade

MAC MERCADO ABASTECEDOR DA REGIÃO DE COIMBRA

O seu parceiro de negócios!

BONS ACESSOS • ENTREPOSTOS

Telef. 239 980 380 • Fax 239 980 389 • E-mail: mac.coimbra.clix.pt
3040-881 Taveiro - Coimbra

Corpo Técnico

Treinador

Manuel Machado
48 anos
Português

Depois de brilhar no Moreirense, conduzindo o clube da II Divisão B à SuperLiga, Manuel Machado tem agora a tarefa de recuperar um Guimarães abalado pela época passada.

Treinador Adjunto	Treinador Adjunto	Médico
José Augusto	Basílio Marques	Salazar Coimbra
Treinador Guarda-redes	**Fisioterapeuta**	**Fisioterapeuta**
António Jesus	José Miguel Barroso	Emanuel Salgado

Estádio D. Afonso Henriques

Entradas & Saídas

ENTRADAS	
Silva	Sporting
Dragoner	Ferencvaros
Moreno	Taipas
Zé Nando	P. Ferreira
Alex	Benfica
Orahovac	Estrela Vermelha
Alexandre	São Paulo
Bráulio	Colo Colo
Luís Mário	Coritiba

SAÍDAS	
Tomic	
Abel	Sp. Braga
Marco	
Bruno Alves	AEK
Bruno Sousa	
Jailton	E. Amadora
Ednilson	Gil Vicente
Hugo Cunha	U. Leiria
Afonso Martins	Moreirense
Fangueiro	U. Leiria
Guga	Boavista
Vinicius	(Brasil)
João Tomás	Sp. Braga

PLANTEL 2004/2005

GUARDA-REDES

Nome	Idade	Nacionalidade	Clube Anterior
Palatsi	34	Francesa*	V. Guimarães
Miguel	30	Portuguesa	V. Guimarães
Tomic	27	Alemã*	V. Guimarães

DEFESAS

Bessa	27	Portuguesa	V. Guimarães
Moreno	23	Portuguesa	Caçadores das Taipas
Dragoner	29	Húngara*	Ferencvaros
Medeiros	27	Francesa*	V. Guimarães
Cléber	30	Brasileira*	V. Guimarães
Zé Nando	28	Portuguesa	P. Ferreira
Rogério Matias	29	Portuguesa	V. Guimarães
Zé Nando	28	Portuguesa	P. Ferreira

MÉDIOS

Alex	24	Portuguesa	Benfica
Rui Ferreira	30	Portuguesa	V. Guimarães
Alexandre	25	Brasileira	São Paulo (Bra)
Flávio Meireles	27	Portuguesa	V. Guimarães
Bráulio	22	Chilena	Colo Colo (Chile)
Djurdjevic	27	Sérvia	V. Guimarães
Sanibal Orahovac	25	Sérvia	Estrela Vermelha (Ser)
Nuno Assis	26	Portuguesa	V. Guimarães

AVANÇADOS

Rafael	30	Brasileira	V. Guimarães
Silva	29	Brasileira	Sporting
Romeu	29	Portuguesa	V. Guimarães
Carlos Carneiro	27	Portuguesa	V. Guimarães
Luiz Mário	28	Brasileira	Coritiba (Bra)

* Jogador estrangeiro naturalizado ou com passaporte comunitário

Renovação vitoriana

Há uma nova ordem no berço vimaranense

A eleição de Vítor Magalhães para a presidência do Vitória mudou a face do clube. O resultado da escolha dos vimaranenses começou nesta época a ser palpável. O novo treinador é Manuel Machado, que contará com um plantel não menos renovado.

As dispensas foram muitas e abrangeram alguns jogadores destacados do plantel vitoriano nas últimas épocas, tais como Fangueiro, Hugo Cunha ou Guga.

Para não reviver uma época sufocante como a anterior, onde a grande vitória deste Guimarães apenas se limitou à permanência na SuperLiga, a nova direcção apostou em onze reforços. Entre estes destacam-se, no ataque, Silva e Luís Mário. O "pistoleiro" que foi emprestado pelo Sporting compõe uma linha ofensiva de respeito com o ponta-de-lança de méritos reconhecidos no Campeonato Brasileiro. No meio-campo as atenções viram-se para o ex-Colo Colo Bráulio, bem como para Alex e Alexandre, este último jogador influente do S. Paulo, e já agora para um sérvio tecnicista de nome Orahovac, proveniente do Estrela Vermelha. Na defesa Zé Nando, continua a ser um lateral de bom nível e há que contar com a experiência do central internacional húngaro Dragoner.

CARACTERÍSTICAS

CAVE:
• Garagem individual c/ portão automático e tijoleira;
• Lavandaria c/ arrumos

RÉS-DO-CHÃO:
• Sala, cozinha, despensa, wc, hall, jardim, terraço e terreno

1.º ANDAR:
• 2 Quartos (1 com suite), com roupeiros;

2.º ANDAR:
• 2 Quartos, wc de serviço, com dois terraços grandes

DUAS EMPRESAS

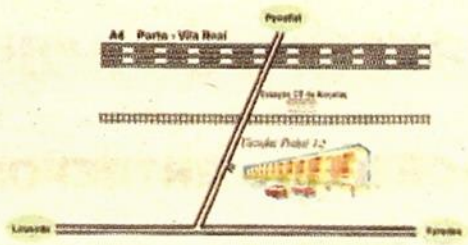

ASSAMUTECA
Compra e Venda de Terrenos e Moradias

Corpo Técnico

Treinador

Carlos Carvalhal

38 anos

Português

As passagens pelo Leixões e pelo Vitória de Setúbal mostraram que Carvalhal é um treinador moderno e inteligente que merece treinar um clube da SuperLiga.

Treinador Adjunto	Treinador Guarda-redes	Preparador Físico
Paulo Sampaio	Murça	Miguel Cardoso
Médico	**Médico**	**Fisioterapeuta**
Álvaro Machado	Rui Miller	Tiago Atalaia

Estádio do Restelo

Entradas & Saídas

ENTRADAS

Lourenço	Sporting
Fábio Montes	Ex-júnior
Amaral	Leixões
Sandro	Botafogo
Rolando	Ex-júnior
Cabral	Benfica
Cristiano	Benfica
José Pedro	V. Setúbal
Rodolfo Lima	Alverca
J. Petrolina	Beira-Mar

SAÍDAS

C. Fernandes	Boavista
Emerson	
Filgueira	(Fim de Carreira)
Hélder Rosário	Boavista
Neto	Mafra
Fábio Rosa	
Paulo Sérgio	
Rui Borges	E. Amadora
Verona	E. Amadora
Leandro	Maia
Ceará	
Hugo Henrique	Gongquinq
Mauro	E. Amadora

PLANTEL 2004/2005

GUARDA-REDES

Nome	Idade	Nacionalidade	Clube Anterior
Marco Aurélio	34	Brasileira*	Belenenses
Pedro Alves	25	Portuguesa	Belenenses
Fábio Montes	18	Portuguesa	Belenenses (jun.)

DEFESAS

Sousa	26	Portuguesa	Belenenses
Amaral	26	Brasileira	Leixões
Wilson	35	Angolano*	Belenenses
Sandro	31	Brasileira	Botafogo (Bra)
Pelé	26	Portuguesa	Belenenses
Magiaratti	25	Brasileira	Belenenses
Rolando	18	Caboverdiana*	Belenenses (jun.)
Cristiano	27	Brasileira*	Benfica
Gonçalo Brandão	17	Portuguesa	Belenenses
Cabral	32	Angolana	Benfica

MÉDIOS

Tuck	34	Portuguesa	Belenenses
Anderson	30	Sueca*	Belenenses
Zé Pedro	25	Portuguesa	Belenenses
Ruben Amorim	19	Portuguesa	Belenenses
Marco Paulo	31	Portuguesa	Belenenses
Neca	24	Portuguesa	Belenenses
Juninho Petrolina	29	Brasileira*	Beira-Mar

AVANÇADOS

Brasília	25	Brasileira	Belenenses
Eliseu	20	Portuguesa	Belenenses
Rodolfo Lima	24	Portuguesa	Alverca
Antchouet	24	Gabonesa (int.)	Belenenses
Lourenço	21	Portuguesa	Sporting

* Jogador estrangeiro naturalizado ou com passaporte comunitário

Depois de evitar a descida há uma certeza

Vai haver bom futebol no Restelo

A entrada de um treinador apostado em novos métodos de trabalho mostra bem que as ambições deste Belenenses passam por fazer muito melhor do que na época passada, quando a equipa foi decrescendo a produtividade e baixando na classificação com o decorrer das jornadas. A juntar aos reconhecidos méritos de Carvalhal, que são uma garantia de futebol de ataque, o emblema da Cruz de Cristo fez boas aquisições, quase todas no mercado nacional, para (quem sabe) lutar por uma classificação que garanta uma presença numa prova europeia.

As entradas de Lourenço, Cristiano, Zé Pedro, Rodolfo Lima, já de si despertavam a curiosidade dos adeptos belenenses. Contudo, a grande contratação para esta época por parte da direcção presidida por Sequeira Nunes, surgiu já com a pré-época a decorrer: Juninho Petrolina é o novo craque do Restelo. O ex-jogador do Beira-Mar foi o escolhido para colmatar a vaga deixada em aberto pela saída de Verona, e, ao que parece, o Belenenses ainda ficou a ganhar com a troca. Já agora, nesta equipa há ainda que contar com as permanências de Wilson, Neca, Andersson e Antchouet.

publicidade

NA ARTE DE BEM SERVIR

TECOMASSA 2 Sociedade de Construções S.A.

Construções Obras Públicas
Venda de Materiais de Construção

CARACTERÍSTICAS GERAIS

• Aquecimento central • Fogão de sala com recuperador de calor • Móveis de cozinha em madeira maciça • Estores eléctricos • Alumínio anudizado c/ vidro duplo • Grades em inox • Tubos de queda de água em zinco puro • Vídeo porteiro comando à televisão • Alarme • 2 poços de água (e companhia) • Acabamento tradicional c/ reboque e estuque e estuques • Escadarias em granito • Carpintaria em madeira de Cambuta ou à escolha • Louças Roca c/ móveis de wc • Revestimentos exteriores em rebocos areados finos, tintas de borracha e granitos em pedra c/ 2 cores • Arranjos exteriores: muros forrados a pedra, passeios e parque de estacionamento em cubos. Guias em granito. Aspiração central.

Av.ª Bombeiros Voluntários - Edifício Nova Paredes, Piso 1 - Loja 20
4580-053 PAREDES • Telef.: 255 780 383 • Fax: 255 780 382 - Telem.: 917 388 258

Corpo Técnico

Treinador

Ulisses Morais

46 anos

Português

Treinador do Estoril desde 2001, conseguiu a proeza de comandar a equipa em duas subidas de divisão consecutivas, que culminam com a presença na SuperLiga.

Treinador Adjunto	Treinador Guarda-redes	Preparador Físico
Litos	Neca Gomes	Rui Almeida
Médico	**Fisioterapeuta**	**Massagista**
Carlos Moutinho	Pedro Moreira	Francisco Silva

Estádio António Coimbra da Mota

Entradas & Saídas

ENTRADAS

Bruno	U. Leiria
Edmar	C. Alagoano
J. Baptista	D. Sandinenses
Ognjanovic	Partizan
Luís Torres	Barreirense
Cissé	Toulouse
Elias	C. Alagoano
N'Doye	Toulouse
Filipe	C. Alagoano
Milton	Lusitânia
Liciano Rosa	C. Alagoano
Sylvain Franco	Bordéus
Yuri	Boavista
Arrieta	D. Chaves

SAÍDAS

Fabrice	Laval
Ivo	
Tiago Gomes	Oriental
Paulo Johnson	
Hugo Évora	Santa Clara
Carlitos	Benfica
André	Boavista
João Oliveira	D. Beja
Luís Carlos	
Luís Cláudio	
Sérgio Gameiro	U. Leiria
Vidais	O. Moscavide
M. António	Sanjoanense
Marco Paulo	Santa Clara
Horvath	

Após duas subidas consecutivas

Uma equipa para ficar acima da linha?

Perdeu Carlitos que era, de facto, o jogador mais influente da equipa estorilista na época passada. Todavia, apesar desta baixa de vulto, o Estoril versão 2004/05 apresenta soluções para se manter acima da linha de água.

Com duas subidas em dois anos consecutivos o clube continua a alicerçar o seu sucesso, numa política de contratações selectiva, que juntamente com os métodos de Ulisses Morais tem inegavelmente dado os frutos esperados pela direcção do "clube da Linha".

Relativamente a reforços para esta época, de referir que a quatro jogadores do Corinthians Alagoano e a dois do Toulouse, juntam-se nomes como Sylvain Franco, ex-avançado do Bordéus ou do defesa Ognanovic, proveniente do Partizan de Belgrado, sendo estes os reforços mais sonantes do plantel estorilista. Importa também referenciar alguns jogadores que foram "pescados" no mercado nacional, como Bruno, Luís Torres ou Milton. Há ainda que contar com as permanências no plantel, com o francês Fellahi à cabeça de um grupo onde despontam jovens portugueses de valor, como João Pedro, Rui Duarte ou Paulo Sousa.

PLANTEL 2004/2005

GUARDA-REDES

Nome	Idade	Nacionalidade	Clube Anterior
Edmar	23	Brasileira*	C. Alagoano (Bra)
Bruno	20	Portuguesa	U. Leiria
Jorge Baptista	27	Portuguesa	D. Sandinenses

DEFESAS

João Pedro	23	Portuguesa	Estoril
Rui Duarte	23	Portuguesa	Estoril
Abadito	27	Portuguesa	Estoril
Ogjanovic	26	Sérvia	Partizan (Ser)
Buba	22	Camaronesa	Estoril
Dorival	28	Portuguesa	Estoril
Luís Torres	24	Portuguesa	Barreirense

MÉDIOS

Pinheiro	27	Portuguesa	Estoril
Ousmane N'Doye	26	Senegalesa	Toulouse (Fra)
Paulo Sousa	23	Portuguesa	Estoril
Milton	26	Portuguesa	Lusitânia
Elias	22	Brasileira	C. Alagoano (Bra)
Filipe	18	Brasileira	C. Alagoano (Bra)
Kalifa Cissé	19	Francesa*	Toulouse (Fra)
Fellahi	29	Francesa*	Estoril

AVANÇADOS

Hugo Santos	26	Portuguesa	Estoril
Luciano Rosa	30	Brasileira	C. Alagoano (Bra)
Sylvain Franco	22	Francesa*	Bordéus (Fra)
Yuri	20	Brasileira*	Boavista
Arrieta	27	Espanhola*	D. Chaves

* Jogador estrangeiro naturalizado ou com passaporte comunitário

publicidade

JUNTA DE FREGUESIA DE GONDOMAR (S. COSME)

"APOIA O DESPORTO E A CULTURA"

O Presidente da Junta

(Dr. José António da Silva Macedo)

Corpo Técnico

Treinador

José Couceiro

41 anos

Português

Após se estrear na carreira de treinador há dois anos no Alverca, a sua última época não foi a mais feliz. A sua nova oportunidade surge no clube das margens do Sado.

Treinador Adjunto	Treinador Adjunto	Preparador Físico
Pedro Martins	Carlos Cardoso	João de Deus
Treinador Guarda-redes	**Médicos**	**Médico**
Paulo Ferreira	Pedro Pessoa	Norberto Gomes

Estádio do Bonfim

Entradas & Saídas

ENTRADAS

Éder	Sp. Braga
Dione	Inhumense
Calú	Ex-júnior
Veríssimo	Alverca
Nandinho	Alverca
Costinha	Ex-Júnior
Binho	Naval
R. Chaves	D. Chaves
Pedro Oliveira	Leixões
José Rui	Alverca
J. Paulo Brito	CSKA Sofia
Igor	Sp. Braga

SAÍDAS

Tigrão	Criciuma
Nuno Santos	Santa Clara
Rui André	Maia
João de Deus	(abandono)
Orestes	(Brasil)
Tiago Sousa	D. Chaves
Zé Pedro	Belenenses
Costa	D. Chaves
M. Carmo	Portimonense
Sérgio Martins	D. Chaves
M. Aurélio	(Brasil)
Zequinha	FC Porto B
Pascal	

Linha ofensiva de grande nível

A postos para o ataque à manutenção

Não há duvidas que o Vitória de Setúbal praticava um grande futebol na Liga de Honra da época passada. A provar a o bom futebol de uma das sensações do segundo escalão, está a subida. Contudo na SuperLiga, os objectivos são, a par das dificuldades, bem diferentes da época transacta. Carvalhal já não comanda a equipa técnica, essa função está entregue a José Couceiro, ex-treinador do despromovido Alverca.

Apesar das entradas de um grupo de jogadores encabeçado por João Paulo Brito, que nos últimos anos levou a cabo uma experiência no futebol búlgaro. As estrelas da equipa continuam a estar na linha de ataque. O já internacional camaronês Meyong faz parelha com um verdadeiro craque, o brasileiro Jorginho. Juntos, estes dois jogadores marcaram nada mais nada menos que 37 golos (!) na época anterior. Neste sector do terreno há ainda que contar com as entradas de Pedro Oliveira e de Igor. No meio-campo destaque para as entrada de Binho que acompanhará Hélio que, aos 34 anos, continua a ser um verdadeiro líder dentro e fora de campo. Também a defesa sai reforçada com as entradas de Éder e Veríssimo.

PLANTEL 2004/2005

GUARDA-REDES

Nome	Idade	Nacionalidade	Clube Anterior
Marco Tábuas	27	Portuguesa	V. Setúbal
R. Baptista	17	Portuguesa	V. Setúbal
Paulo Ribeiro	20	Portuguesa	V. Setúbal

DEFESAS

Éder	23	Brasileira	Sp. Braga
Ricardo Pessoa	22	Portuguesa	V. Setúbal
Dione	24	Brasileira	Inhumense (Bra)
Hugo Alcântara	24	Brasileira*	V. Setúbal
Auri	30	Brasileira*	V. Setúbal
Calú	18	Portuguesa	V. Setúbal (jun)
Veríssimo	27	Portuguesa	Alverca
Bruno Ribeiro	28	Portuguesa	V. Setúbal
Nandinho	28	Portuguesa	Alverca

MÉDIOS

Hélio	34	Portuguesa	V. Setúbal
Sandro	27	Portuguesa	V. Setúbal
Binho	27	Brasileira	Naval
Ricardo Chaves	27	Portuguesa	D. Chaves
Puma	25	Portuguesa	V. Setúbal
Costinha	18	Portuguesa	V. Setúbal
Manuel José	23	Portuguesa	V. Setúbal
João Paulo Brito	30	Portuguesa	CSKA Sofia (Bul)
Pedro Oliveira	23	Portuguesa	Leixões

AVANÇADOS

Jorginho	27	Brasileira*	V. Setúbal
Mário Pessoa	19	Portuguesa	V. Setúbal
José Rui	21	Portuguesa	Alverca
Meyong	23	Francesa*	V. Setúbal
Igor	24	Brasileira*	Sp. Braga
Bruno Gonçalves	19	Portuguesa	V. Setúbal

* Jogador estrangeiro naturalizado ou com passaporte comunitário

publicidade

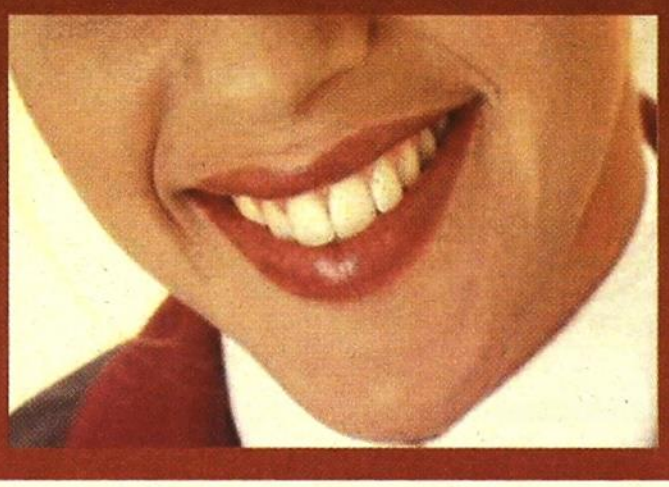

Benvindo!

Marriott

LISBOA

www.marriott.com/lispt

lisbon@marriotthotels.com

Corpo Técnico

Treinador

Manuel Fernandes

53 anos

Português

Um dos grandes avançados da história do futebol português, Manuel Fernandes aceitou o desafio de recuperar o Penafiel para os grandes palcos do futebol português.

Treinador Adjunto	Treinador Adjunto	Preparador Físico
António Oliveira	Jorge Teixeira	Luís Diogo
Treinador Guarda-redes	**Médico**	**Enfermeiro**
Gustavo Cerqueira	Diamantino Pedroso	Hélder Monteiro

Estádio 25 de Abril

Entradas & Saídas

ENTRADAS

Artur Jorge	Sp. Braga
Nuno Silva	Leixões
Nuno Diogo	Salgueiros
Nilton	Salgueiros
Sidney	Guarani
Marcelino	Sporting B
Marquinhos	Marco
Pedro Santos	Boavista
Drulovic	Partizan
Américo	Sanjoanense
Clayton	Sporting
Hansen	Maiorca B
Landerl	Groningen
Paulo Sousa	P. Ferreira

SAÍDAS

Evaldo	
Vitinha	
Mauro	Paredes
Litos	
Ferreira	Marco
Diogo	Lourosa
Kevin	
Fábio	Lourosa
Vítor Vieira	
P. Moutinho	
Sérgio	
Ginho	Sp. Espinho
Quim	

Lembram-se de Drulovic?

O almejado regresso às luzes da ribalta

O ex-seleccionador António Oliveira, tomou conta da presidência do clube da sua cidade natal, convidou o seu amigo Manuel Fernandes para treinador e... assim se constrói uma estrutura capaz de recolocar o Penafiel no primeiro escalão nacional, doze anos depois. Os brasileiros Wesley e Roberto, dois dos artífices da subida, mantiveram-se no clube.

Na linha mais recuada há que destacar o central ex-Salgueiros, Nuno Diogo, que pode ser uma das revelações da equipa. O meio-campo defensivo conta com Nilton, outro ex-salgueirista, e Pedro Santos, vindo do Boavista. O jovem finlandês Kujala, que vem das escolas de formação do Ajax, é uma possibilidade para a intermediária.

E ainda há Folha, Drulovic e Clayton, que não fazem apenas parte de uma lista das últimas gerações de extremos esquerdos do FC Porto. Sem a velocidade de outrora, o sérvio deverá assumir uma posição mais recuada, para aproveitar a sua leitura de jogo na organização do ataque, que contará provavelmente com Clayton e Roberto como primeiras opções, sem descurar que o austríaco Landerl está à espreita de um lugar.

PLANTEL 2004/2005

GUARDA-REDES

Nome	Idade	Nacionalidade	Clube Anterior
Nuno Santos	26	Portuguesa	Penafiel
Avelino	28	Portuguesa	Penafiel
João Viva	23	Portuguesa	Penafiel

DEFESAS

Pedro Moreira	20	Portuguesa	Penafiel
Odair	30	Brasileira*	Penafiel
Artur Jorge	32	Portuguesa	Sp. Braga
Nuno Diogo	23	Portuguesa	Salgueiros
Nuno Silva	28	Portuguesa	Leixões
Weligton	24	Brasileira	Penafiel
Celso	27	Portuguesa	Penafiel
Mariano	28	Portuguesa	Penafiel

MÉDIOS

Nilton	25	Caboverdiana*	Salgueiros
Morais	20	Portuguesa	Penafiel
Carlos Oliveira	24	Portuguesa	Leça
Sidney	27	Brasileira	Guarani (Bra)
Pedro Santos	28	Portuguesa	Boavista
Bruno Amaro	21	Portuguesa	Penafiel
Edgar Marcelino	19	Portuguesa	Sporting B
Wesley	23	Brasileira	Penafiel
Drulovic	35	Sérvia (int)	Partizan (Ser)
Paulo Sousa	29	Portuguesa	Paços Ferreira

AVANÇADOS

Folha	32	Portuguesa (int)	Penafiel
Marquinhos	29	Portuguesa	Marco
Roberto	27	Brasileira	Penafiel
Américo	23	Portuguesa	Sanjoanense
Landerl	28	Austriaca*	Groningen (Hol)
Clayton	29	Brasileira	Sporting

* Jogador estrangeiro com passaporte comunitário ou naturalizada

publicidade

PLANTEL 2004/2005

GUARDA-REDES

Nome	Idade	Clube Anterior
B. Fernandes	24	Alverca
Ernesto	24	Alverca
Leandro	21	Lourinhanense

DEFESAS

Paulo Filipe	25	Torreense
Marco Airosa	19	Costa Caparica
João Antunes	20	Lourinhanense
João Comboio	23	Fátima
Bruno Militão	21	Lourinhanense
Rodolfo	22	Alverca
Júnior	29	Alverca

MÉDIOS

Pedro Neves	22	Alverca
Diogo	27	Naval
Miguel Bruno	29	Torreense
Filipe Falardo	20	Alverca
Vargas	26	Fazendense
Osvaldo	20	Lourinhanense
Hugo Carolo	19	Alverca (jun.)
Margaça	19	Alverca (jun.)

AVANÇADOS

Nuno Curto	25	Portosantense
João Martins	22	Alverca
Celson	17	Alverca (jun.)
Artur Futre	21	Alverca

Após a descida

Juventude e garra dos ribatejanos

Após a despromoção na época passada, a equipa ribatejana alterou as suas ambições, bem como a sua política de contratações. O novo treinador do Alverca é José Lima, que antes era adjunto do antigo técnico da equipa, José Couceiro, que rumou a Setúbal.

No Alverca versão 2004/05 a aposta recai sobretudo nos jovens jogadores, quase todos os elementos do plantel têm idades abaixo dos 25 anos. Ao passo que os avançados Hugo Carolo, Renato Margaça e Celson, este último com apenas 17 anos, foram promovidos ao plantel sénior e terão certamente oportunidade para mostrarem o seu valor na Liga de Honra desta época.

Com um conjunto bastante jovem, onde os reforços não são muito sonantes, os ribatejanos não são favoritos para reconquistarem um lugar na SuperLiga. No entanto, quem menosprezar os pupilos de José Lima poderá ter algumas surpresas. As saídas foram muitas, e de peso, por exemplo, Yannick, Amoreirinha e Bruno Aguiar foram para o Benfica.

EQUIPA TÉCNICA

Treinador: José Lima (37 anos)
Adjunto: Ricardo Ferreira
Tr. Guarda-redes: Jorge Silva

José Mota continua

A nova realidade dos pacenses

Apesar da descida, a continuidade do treinador José Mota não foi sequer posta em causa pela direcção do Paços de Ferreira. O técnico pacense conhece bem a sua equipa e está certamente apostado em fazer com que o Paços volte à SuperLiga.

Quanto a reforços há que reconhecer que a equipa conta com duas contribuições do brasileiro, ex-Santa Cruz do Recife, Djalma, e com o boavisteiro Hélder Calviño, garantem um conjunto forte na zona intermediária para a frente. No ataque, há que contar com o Gustavo, que vem do Ribeirão, bem como com ex-Santa Clara, Tiago Martins. Estes jogadores portugueses farão concorrência aos brasileiros Júnior Bahia, que vem do Penafiel, e Rincón, a grande contratação da época pacense marcou quatro golos na última época ao serviço dos maritimistas.

Na defesa, Bispo, Dário, João Duarte e Joca são os jogadores que entram. Ao passo que o guardião Pedro passa agora a disputar o seu lugar com Pinho.

EQUIPA TÉCNICA

Treinador: José Mota (40 anos)
Tr. Adjunto: Jorge Coelho
Prep. Físico: Jorge Mendonça

PLANTEL 2004/2005

GUARDA-REDES

Nome	Idade	Clube Anterior
Pedro	29	P. Ferreira
Pinho	32	D. Aves
Coelho	20	P. Ferreira

DEFESAS

Adalberto	35	P. Ferreira
Pinheiro	25	P. Ferreira
Cadú	22	P. Ferreira
Bispo	27	Naval
João Duarte	28	Marco
Dário	25	Marco
Joca	24	Gil Vicente
Tiago	19	P. Ferreira (jun.)

MÉDIOS

Ricardo André	21	P. Ferreira
Pedrinha	26	P. Ferreira
Ruben Tristão	19	P. Ferreira (jun.)
Júnior	27	P. Ferreira
Djalma	28	Santa Cruz (Bra)
Hélder Calviño	20	Boavista
Tiago Martins	28	Santa Clara

AVANÇADOS

Gustavo	23	Ribeirão
Beré	21	P. Ferreira
Júnior Bahia	27	Penafiel
Rincón	27	Marítimo

publicidade

Sá®
MÓVEIS SÁ, LDA.

Fábrica: Parque Industrial de Baltar • Rua da Zona Industrial, n.º 326 • Apartado 4585-013 Baltar - Paredes - PORTUGAL
Expositor Permanente: Av. D. Manuel I, n.º 1150 R/C Baltar • Apartado 4585-062 Baltar - Paredes - PORTUGAL
Telef: 00351 224160006 / 224111500 • Fax: 00351 224151727 • E-mail: geral@moveissa.com
Web page: www.moveissa.com

PLANTEL 2004/2005

GUARDA-REDES		
Nome	Idade	Clube Anterior
Veiga	27	E. Amadora
Paulo Lopes	26	Salgueiros
Filipe Leão	21	E. Amadora
DEFESAS		
Quim Berto	32	Varzim
Pedro Silva	19	E. Amadora
Fonseca	31	E. Amadora
Carreira	25	E. Amadora
Santamaria	22	Sporting B
Carlos	31	Maia
Márcio Alemão	23	Ceará (Bra)
Wesnalton	27	E. Amadora
Mauro Gama	21	E. Amadora
MÉDIOS		
Jordão	32	E. Amadora
Pedro Simões	29	E. Amadora
Adilson	21	Nacional
Hugo Machado	22	Sporting B
Jailton	20	V. Guimarães
Rui Borges	30	Belenenses
Verona	30	Belenenses
AVANÇADOS		
Semedo	25	E. Amadora
Zamorano	22	Leixões
Rómulo	27	Nacional
Mauro	30	Belenenses
Fábio Silva	19	E. Amadora

O grande favorito

Amadora, com estrelas de primeira

O Estrela da Amadora desta época tem muitas e boas opções para construír uma equipa de excelente nível nesta Liga de Honra. O novo técnico da equipa amadorense é António Oliveira, ou melhor, Toni. Proveniente da Naval 1º de Maio, Toni, como é conhecido, pode contar com um plantel de qualidade para assumir uma esperada candidatura à subida de divisão.

Semedo, Wesnalton ou Jordão são jogadores importantes que transitam da época passada. No entanto, é nos reforços que a equipa do Estrela se destaca das restantes concorrentes à subida. Verona, que veio do Belenenses, é talvez o maior artista desta Liga de Honra. Mas do Restelo vieram também outros jogadores de grande nível, como Rui Borges e Mauro, que deverão assumir a titularidade na equipa. Por outro lado jogadores como Rómulo, Jaílton, Adilson ou Zamorano podem lutar por um lugar na equipa da zona intermediária para a frente. Não há dúvidas que este Estrela é um candidato assumido à Superliga.

EQUIPA TÉCNICA
Treinador: Toni (42 anos)
Tr. Adjunto: Luís Baltasar
Tr. Adjunto: Lázaro
Tr. Guarda-redes: Vítor Onofre
Prep. Físico: José Vilaça

Com Abílio no comando

Poveiros apostam na SuperLiga

Na época passada a equipa varzinista ficou a um passo da subida. Agora chegou a vez de Abílio Novais tomar controlo da equipa. Depois de no ano passado ter orientado o Leixões e o Vilanovense, o ex-futebolista do FC Porto, Salgueiros e Leixões orienta uma equipa que tem aspirações legitimas à subida de divisão.

Apesar de algumas saídas de algum peso, a equipa poveira reforçou-se bastante para conseguir melhor que na época anterior. Márcio Ramos, veio do Portimonense para, em princípio, ocupar um lugar na baliza dos varzinistas. Uma das principais novidades na zona intermediária é o ex-boavisteiro Jocivalter, que procura finalmente afirmar o seu bom futebol numa equipa com aspirações a subir de divisão.

Nesta equipa do Varzim o destaque vai sobretudo para a frente de ataque que continua forte com as continuações do francês Costé, do português Pepa e do angolano Mendonça. Contem com este Varzim para lutar pela subida.

EQUIPA TÉCNICA
Treinador: Abílio Novais (37 anos)
Tr. Adjunto: José Semedo
Preparador Físico: Rui Amorim

PLANTEL 2004/2005

GUARDA-REDES		
Nome	Idade	Clube Anterior
Litos	30	Varzim
Márcio Ramos	23	Portimonense
Ricardo	22	Varzim
DEFESAS		
Tiago Lopes	21	Pedras Rubras
Nuno Ribeiro	25	Santa Maria
Bruno	23	Inhumense
Erivan	29	Maia
Alexandre	30	Varzim
Lemos	32	Varzim
Pedro Santos	21	Varzim
Telmo	29	Braga B
MÉDIOS		
Jocivalter	25	Boavista
Gilmar	30	Leixões
Tito	23	Famalicão
Nuno Gomes	25	D. Chaves
Emanuel	29	D. Aves
Delfim	23	D. Aves
Nuno Santos	24	Torreense
Preud'Homme	19	Varzim
Pedro Milhazes	19	Varzim (jun.)
AVANÇADOS		
Pedrinho	19	Varzim
Costé	28	Varzim
Mendonça	21	Varzim
Pepa	23	Varzim
Paulo Gomes	19	Boavista

publicidade

Liga de Honra na Rádio Mar
...um relato com tradição

89FM... ao ouvir está a ver o jogo

Av. Cidade de Montgeron, 169 Tel. 252 690 140 www.radiomar.com - emissão online

PLANTEL 2004/2005

GUARDA-REDES

Nome	Idade	Clube Anterior
Bizarro	34	Leixões
Paiva II	23	Maia
Pedro	16	Maia (Jun.)

DEFESAS

Rui André	29	V. Setúbal
Orestes	23	V. Setúbal
China	22	Fátima
Pedro Leite	21	Maia
Justiniano	29	Naval
Carlão	24	Maia
Ramos	24	D. Sandinenses
Paulo Jorge	23	Maia

MÉDIOS

Malfaia	22	Maia
André Maia	19	Maia (Jun.)
João Queiroz	19	Maia (Jun.)
André	21	Valenciano
Paiva I	31	Santa Clara
Nuno Maia	21	Maia
João Aires	17	Maia (Jun.)

AVANÇADOS

Gamboa	31	Beira-Mar
Serginho	19	Maia
Ricardo Sousa	28	Trofense
Ronny	26	Rio Ave

Muitas saídas no Maia

Uma revolução no balneário

São muitas as alterações relativamente à época anterior nesta equipa do Maia. A começar pelo novo treinador maiato. Mário Reis ingressa na equipa após trocar de lugar com Jorge Regadas, que foi para o Marco.

Outras grandes referências do plantel do Maia na época passada acabaram por sair do clube. Casos de Erivan, Bodunha, Ricardo Nascimento, Edgar Caseiro, Basílio Almeida ou Saúlo.

Há que, no entanto, contar com muitas caras novas para ocuparem os lugares de jogadores importantes como os casos acima apontados. Para a defesa, os ex-sadinos, Orestes e Rui André, juntam-se a Justiniano, Ramos e China, que também ingressaram nesta época no Maia. Num meio-campo bastante jovem, a contratação de Paiva ao Santa Clara pode dar um toque de experiencia numa zona vital do terreno. Na frente, está o ponto forte dos maiatos, com os ex-primodivisionários Ronny Van Es e Gamboa a formarem uma dupla que promete golos.

EQUIPA TÉCNICA

Treinador: Mário Reis
Tr. Adjunto: Phil Walker
Preparador Físico: Ricardo Vaz

Mais que tranquilidade

Cuidado com o ataque da força naval

Apesar de não assumir uma eventual luta pelos primeiros lugares, a Naval 1º de Maio pode ter uma palavra a dizer na luta pela ascenção à SuperLiga. Apesar de o grande objectivo passar em primeiro lugar por garantir um campeonato tranquilo, o clube da Figueira da Foz tem condições para conseguir algo mais.

O seu novo treinador, o brasileiro Guto Ferreira, já orientou equipas como o São Paulo ou o Internacional de Porto Alegre e conseguiu inclusivamente títulos ao serviço destes dois grandes emblemas do futebol canarinho.

No plantel as principais novidades são as entradas do médio senegalês Mandiang e do guarda-redes Sopalsky, ambos oriundos do futebol francês. No ataque, Leandro Tau veio do Brasil prometendo marcar golos, função para a qual pode contar com o ex-maiato Basílio Almeida. Sendo Rhanem e Pesquina outras opções. De salientar ainda as manutenções de Fajardo, Solimar e Sufrim no miolo, que tentarão fazer esquecer a saída do influente Binho.

EQUIPA TÉCNICA

Treinador: Guto Ferreira (38 anos)
Tr. Adjunto: João Ricardo
Tr. Adjunto: Wagner
Preparador Físico: Fernando Mira

PLANTEL 2004/2005

GUARDA-REDES

Nome	Idade	Clube Anterior
Sopalsky	23	Rouen (Fra.)
Taborda	26	Freamunde
Nelson	19	Naval (Jun.)

DEFESAS

Nelson Veiga	26	Naval
Fernando	30	Naval
Ivo Afonso	28	Gil Vicente
João Morais	21	Académica
Miguel Almeida	19	Naval (Jun.)
José Carlos	33	Naval
Fábio Jorge	19	Naval
Miguel Afonso	19	Naval (Jun.)

MÉDIOS

Carlitos	22	Naval
Rui Miguel	20	A. Viseu
Pedro Cervantes	23	Naval
Sufrim	23	Naval
Fajardo	25	Naval
Mandiang	24	La Roche (Fra.)
Ivo Neto	19	Naval (Jun.)
Alex Coelho	20	Naval

AVANÇADOS

Solimar	28	Naval
Rhanem	23	Salgueiros
Basílio	33	Maia
Pesquina	20	Estarreja
Leandro Tau	22	E. Norte (Bra)

publicidade

CLIMAG
Consultórios Médicos
e Centro de Enfermagem
Director
José Luís Sá Lemos Cardoso

- Várias Especialidades
- Exames
- Centro de Enfermagem
- Domicílios
- Parque Estacionamento Grátis
- Acordos com Várias Entidades

Marcações
22 977 42 90/99
Rua 5 de Outubro, 1142
4445 - 310 Ermesinde

PLANTEL 2004/2005

GUARDA-REDES

Nome	Idade	Clube Anterior
Ricardo	24	Lixa
Rui Faria	23	D. Aves
Nuno	19	D. Aves (jun.)

DEFESAS

Sérgio Carvalho	27	Varzim
Pedro Geraldo	24	Lixa
B. Fernandes	25	Amora
David Aires	24	Lousada
Sérgio Nunes	30	Santa Clara
Neves	33	D. Aves
Queiroz	19	D. Aves
Rochinha	29	D. Aves

MÉDIOS

Miguel Soares	22	Sp. Braga B
Xano	23	Sp. Braga B
Nené	24	Sp. Braga
Miguel	20	Salgueiros
Patrick	25	D. Chaves
Paulo Pereira	27	D. Aves
Vítor Manuel	33	D. Aves
Mércio	24	D. Aves

AVANÇADOS

Pedras	23	Leixões
Chevela	25	Ovarense
Octávio	32	D. Aves
Rui Miguel	29	P. Ferreira

A esperada renovação

Há que sonhar com altos voos

Foi uma renovação quase completa no neste clube, que na época passada conseguiu uma classificação a meio da tabela. Mais de uma dezena de jogadores deixou o clube da Vila das Aves, em contraposição outros tantos entraram. Também o treinador Manuel Correia, proveniente do Desportivo de Chaves, é uma cara nova no clube.

Apesar de, para esta época, os dirigentes avenses terem reduzido o orçamento para o futebol, o grupo de trabalho mostra-se capaz de conseguir ainda mais que o oitavo lugar da época anterior. Para atingir esse desiderato contratou praticamente um plantel novo para o ataque à Liga de Honra. Entre os reforços para o campeonato que se avizinha há vários destaques a fazer. Ricardo, que vem do Lixa, é o grande candidato à titularidade. Na linha defensiva Neves mantém-se, e entram Sérgio Nunes e Sérgio Carvalho. No meio-campo, há que referenciar as entradas de Miguel e Patrick. Por seu lado, Chevala, Rui Miguel e Pedras são boas opções para o ataque.

EQUIPA TÉCNICA

Treinador: Manuel Correia (42 anos)
Tr. Adjunto: Vitinha
Preparador Físico: Miguel Marques

Esperança ovarense

Nunca subestimar um "outsider"

Parece certo que a Ovarense não se apresenta como um forte candidato aos lugares de topo desta Liga de Honra. No entanto, o plantel competente que esta equipa apresenta não deve ser menosprezado pelos demais adversários.

O treinador Joaquim Teixeira que continua no comando técnico do clube não se deve contentar com a mera manutenção. Deste modo, as grandes esperanças desta equipa da Ovarense passam por fazer um campeonato a pensar em cada jogo, para depois, se possível, espreitar um lugar no topo da tabela classificativa.

Com o ingresso de um guarda-redes de valor, como Sérgio Leite, que regresa do futebol inglês, os ovarenses contam com uma defensiva onde despontam os brasileiros Evilar, Alex Garcia, ex-Estrela, e Marçal. A estes podem-se ainda juntar dois jovens provenientes da equipa B dos leões, Marçal e Valdir. O ataque é composto por um tridente de respeito, a saber, Welington e Júlio César juntam-se a Nei, que marcou 12 golos no último campeonato.

EQUIPA TÉCNICA

Treinador: Joaquim Teixeira (55 anos)
Tr. Adjunto: João Festas
Tr. Guarda-redes: Milic Jovanovic
Preparador Físico: Manuel Terrão

PLANTEL 2004/2005

GUARDA-REDES

Nome	Idade	Clube Anterior
Sérgio Leite	24	Charlton (Ing)
Mingote	23	Ovarense
João	18	Ovarense (jun.)

DEFESAS

Alex Garcia	25	E. Amadora
Kikas	28	U. Madeira
Evilar	27	Ovarense
Marçal	30	Ovarense
Jorge Humberto	24	Ovarense
Valdir	20	Sporting B
Carlos Marques	21	Sporting B
Marco Abreu	29	Ovarense

MÉDIOS

Jaime	19	Lusitânia
Paulo Teixeira	23	Portimonense
Schuster	26	Felgueiras
Hélder Vasco	27	Ovarense
Artur	29	Ovarense
Éder	28	Ovarense
Mané	19	Ovarense (jun.)
Marco Almeida	25	U. Madeira

AVANÇADOS

Welinton	29	Salgueiros
Júlio César	22	Marco
Paulinho	23	Ovarense
Nei	24	Ovarense

publicidade

REDIFOGO®
Material de Protecção e Segurança, Lda.

• Manutenção de Extintores • Extintores • Sinalização de Segurança • Sprinklers
• Redes de Incêndio • Estudos de Segurança • Projectos • Materiais de Segurança
Individual e Colectiva • Sistemas de Detecção e Extinção de Fogo

Sede: Rua D. Pedro V, n.º 1198 - 4785-306 Trofa - Tel: 252 418 096 • Fax: 252 416 052
Filial: Rua D. Pedro V - Edf. Con, loja 2 - 4785-306 Trofa - Tel/Fax: 252 428 269
www.redifogo.pt • e-mail: redifogo@mail.telepac.pt

PLANTEL 2004/2005

GUARDA-REDES

Nome	Idade	Clube Anterior
Riça	26	D. Chaves
Tiago	19	D. Chaves
Monsalvo	23	Binefar (Esp)

DEFESAS

Toni	23	D. Chaves
Filipe	22	D. Chaves
Paulo Alexandre	34	D. Chaves
Kasongo	33	D. Chaves
Ricardo	19	D. Chaves
Barbosa	20	Famalicão
Vinicius	25	(Brasil)
Peu	33	Rio Ave

MÉDIOS

Tiago	19	V. Setúbal
Sérgio Martins	19	V. Setúbal
Costa	30	V. Setúbal
João	21	Valpaços
Pedro Pinto	20	Valpaços
Ruteski	24	Alverca
Raviola	20	FC Porto B
Marinescu	32	Académica

AVANÇADOS

Roberto	25	(Brasil)
Carlitos	26	D. Chaves
Chiquinho	23	Sporting B
Edu	24	Portimonense
Serginho	27	Penafiel

Para lá do Marão...

Há um clube em ascenção

Depois de ter caído para o segundo escalão do futebol português, o Desportivo de Chaves tem tido algumas dificuldades para voltar a disputar os lugares de acesso à subida.

Contudo, e após um campeonato irregular na época passada, nesta nova temporada os flavienses estarão mais aptos a obterem uma classificação melhor.

O novo técnico da equipa, Daniel Ramos, que depois de treinar clubes do concelho de Gaia se estreia no comando de uma equipa profissional, tem a ambição suficiente para apostar forte num plantel que conta com algumas pedras influentes.

O único representante transmontano no futebol profissional apresenta algumas novidades interessantes, como o guardião espanhol Monsalvo, dois jogadores brasileiros e alguns jovens portugueses. Contudo a contratação mais sonante para esta época é sem dúvida a do estratega romeno Marinescu, que saiu da Académica de Coimbra.

EQUIPA TÉCNICA

Treinador: Daniel Ramos

Treinador Adjunto: Diamantino Brás

Situação aflitiva

Quando a realidade bate à porta

As dificuldades financeiras anunciadas na época passada deram lugar a que o pior cenário se verificasse. A dura realidade bateu à porta do Felgueiras. Poder-se-á mesmo falar de uma debandada geral de jogadores, cujos salários em atraso justificaram a rescisão com o clube. Apesar de aqui estarem os nomes dos jogadores que, até ao momento, ainda não rescindiram contrato com o clube, convém referir que apenas David, Raul, Nuno, Martinho e Pintassilgo têm contrato profissional em vigor, e portanto, são os únicos inscritos para a próxima época. São apenas cinco jogadores, quando o mínimo exigido pelos regulamentos da Liga de Clubes é de doze. Caso o clube não consiga inscrever o referido número de atletas até à data exigida, que está prestes a expirar, o Felgueiras é despromovido à II Divisão B. Sendo o clube substituido pelo Sporting da Covilhã. De referir, que enquanto não houver uma resolução deste caso, o direito desportivo de figurar na Liga de Honra pertence ao Felgueiras.

EQUIPA TÉCNICA

Treinador: Diamantino (45 anos)

Treinador Adjunto: A. Lima Pereira

Preparador Físico: João Madeira

PLANTEL 2004/2005

GUARDA-REDES

Nome	Idade	Clube Anterior
Sérgio	24	Felgueiras

DEFESAS

David	19	Felgueiras
Marafona	28	Felgueiras
Sérgio Pinto	31	Felgueiras
Totta	26	Felgueiras
Bruno Sousa	22	V. Guimarães
Mirra	26	Ovarense

MÉDIOS

Raul	20	Felgueiras
Marco Freitas	31	Felgueiras
Kiwi	26	Felgueiras
Sérgio Pinto	31	Felgueiras

ATACANTES

Pintassilgo	19	Felgueiras
Nuno	21	Felgueiras
Martinho	20	Felgueiras

publicidade

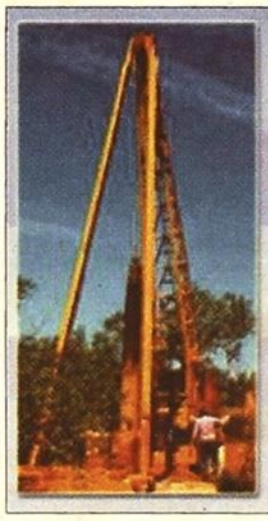

MAURÍCIO P. FERREIRA EIRL
SONDAGENS E CAPTAÇÕES DE ÁGUA
• Perfurações desde 165 mm a 203, 220, 250 e 300 mm
• Profundidades máximas: 500 metros
• Sondagens e captação de água
Tel: 276 331 112 - 276 324 185 - Fax: 276 333 319 - Tlm: 919 693 003
AV. D. AFONSO DUQUE BRAGANÇA
EDIFÍCIO BRASÍLIA, BLOCO 1 - LOJA 1 - 5400 CHAVES

publicidade

JTS - Comércio de Telemóveis, Unipessoal Lda.
Felgueiras – C.C.Eldorado, Loja M – 255 925 633
Lixa – Edif. Castelhano, Loja AY – 255 496 667
C.C.ELDORADO
vodafone TMN OPTIMUS
A JTS apoia o F.C.Felgueiras, e deseja-lhe uma boa época.
www.jts.pt geral@jts.pt

PLANTEL 2004/2005

GUARDA-REDES

Nome	Idade	Clube Anterior
Rui Correia	36	Feirense
Marco	19	Feirense
Hélder II	26	A. Viseu

DEFESAS

Márcio	21	Feirense
Adelino	30	Feirense
Fábio Terra	28	Feirense
Serginho	18	Feirense (jun.)
Hernâni	24	Sanjoanense
Cláudio	26	Fafe
Mamadi	25	Feirense

MÉDIOS

Cris	20	Feirense
Carlos Pinto	31	Feirense
Daniel	28	Feirense
Hugo	16	Feirense (jun.)
Hélder Sousa	26	Gondomar
Miguel Xavier	26	D. Chaves
Barge	20	Feirense
Galhano	21	Feirense

AVANÇADOS

Hélder	25	Feirense
Vitinha	26	Feirense
Cristiano	16	Feirense (Jun.)
Charles	20	Feirense
Devignor	26	Paredes
Riça	30	D. Sandinenses

Poucas alterações

Estabilidade para um grupo unido

Ao contrário de equipas que, durante o defeso, encetaram uma revolução nos respectivos grupos de trabalho, o Feirense é um caso do oposto. Apesar do número de contratações ascender a sete, às quais se devem juntar mais três nomes dos escalões de base. Francisco Chaló continua a confiar nos seus jogadores.

Mantendo a espinha dorsal de uma equipa que vale, sobretudo, pelo seu conjunto e entrega em campo, o treinador dá assim mais alento a um plantel que na época passada não conseguiu mais que evitar a despromoção no final da época. Apesar de escassas, há que destacar as boas compras que o clube de Santa Maria da Feira fez para a próxima época. Hélder Sousa, oriundo do Gondomar, é um jogador útil no meio do terreno, tal como o ex-flaviense Miguel Xavier. A defesa conta com as entradas de Hernani e Cláudio. No ataque destaque para o poder físico do ponta-de-lança Riça, ex-Dragões Sandinenses, bem como para Devignor.

EQUIPA TÉCNICA

Treinador: Francisco Chaló (40 anos)
Treinador Adjunto: Martinho
Tr. de guarda-redes: Paulo Santos
Preparador Físico: Fernandes

Quatro permanências

Revolução no meio do Atlântico

Uma época muito abaixo das expectativas deu azo a uma autêntica revolução na equipa açoriana. O treinador passou a ser José Morais, que vem do Académico de Viseu, e foram apenas quatro os jogadores que faziam parte do plantel da época passada e que se mantiveram no actual grupo de trabalho. Portela, Kali, Nuno Sociedade e Diogo Fonseca são os nomes dos resistentes ao verdadeiro ciclone que passou pelo balneário do Santa Clara.

Com um plantel novo, a tarefa de não está facilitada para a equipa técnica, que tem a curiosidade de ser composta por elementos de diversos países. Não existe uma base de jogadores que tenha ficado na época passada. Todavia, a competência de José Morais aliada a alguns bons reforços pode ajudar a equipa açoriana a lutar por uma classificação mais condizente com as suas aspirações.

Na zona intermediária elementos como Ramires, Zuela ou o brasileiro Gutto, proveniente dos mexicanos do Santos Laguna, podem dar a consistencia necessária a esta equipa.

EQUIPA TÉCNICA

Treinador: José Morais (39 anos)
Treinador Adjunto: Agatão
Tr. guarda-redes: Lucien Huth
Preparador Físico: Gustavo Luís

PLANTEL 2004/2005

GUARDA-REDES

Nome	Idade	Clube Anterior
Nuno Santos	31	V. Setúbal
Fernando	30	Santo António
João Botelho	18	Santa Clara (jun.)

DEFESAS

Portela	28	Santa Clara
Kali	25	Santa Clara
Nuno Mendes	26	Moreirense
Rúben	23	União de Lamas
Hugo Évora	23	Olhanense
Toni	22	Sp. Braga B

MÉDIOS

Sérgio Organista	19	FC Porto B
Joca	23	Gil Vicente
Pacheco	20	Santa Clara (jun.)
Hugo Santos	21	Operário
Nuno Sociedade	25	Santa Clara
Gutto	32	S. Laguna (Méx.)
Fábio	22	Oliveirense
Ramires	28	Alverca
Zuela	26	Académica

AVANÇADOS

Diogo Fonseca	19	Santa Clara
Esley	23	Anapolina (Bra.)
Artur Jorge	31	Portimonense
Vítor Silva	22	FC Porto B
Lula	27	E. Amadora

publicidade

publicidade

PLANTEL 2004/2005

GUARDA-REDES

Nome	Idade	Clube Anterior
Marco	24	Leixões
Baptista	33	P. Ferreira
Peraltinha	18	Leixões (jun.)

DEFESAS

Leonardo	25	Ribeirão
Rui Jorge	17	Leixões (jun)
Cleuber	29	Inhumense (Bra)
Joel	24	Leixões
Serafim	30	Santa Clara
Elvis	26	Portuguesa (Bra)
Pedro Valente	25	D. Sandinenses

MÉDIOS

Guerra	25	Leixões
Bruno China	22	Leixões
Leão	33	Leixões
Luís Manuel	23	D. Sandinenses
Rui Duarte	25	Naval
Ricardo Jorge	19	Leixões
Vilaça	20	Pedras Rubras
Lourenço	24	Vizela

AVANÇADOS

João Pedro	28	Leixões
Weslem	19	Leixões
Detinho	30	Leixões
Ronaldo	33	Águeda
Jorge Gonçalves	20	Pedras Rubras
Dionísio	22	Vilafranquense

Há apoio e ambição

Atenção aos senhores de Matosinhos...

É verdade que os objectivos da época passada estavam colocados muito acima das reais possibilidades da equipa. Desse modo, o sonho de atingir a SuperLiga não passou disso mesmo. Mas atenção, um clube com uma fervilhante massa adepta como este Leixões não se pode dar ao luxo de constranger as suas ambições. Para coadunar a sua realidade actual com as suas capacidades futuras, o clube Matosinhense escolheu José Gomes, um treinador jovem de apenas 34 anos, que certamente não deixará esmorecer o sonho de voltar a colocar o Leixões na SuperLiga, ao mesmo tempo que procura descobrir novos "bebés leixonenses" para garantir o futuro do clube. O plantel deste ano conta com as entradas de dois defesas do campeonato brasileiro, Cleuber e Elvis. Continuando neste sector Pedro Valente, irmão de Nuno Valente do FC Porto, é uma das opções para a lateral esquerda. Do meio-campo em diante destaque para as permanências de João Pedro e Detinho e para a entrada do guineense Dionísio.

EQUIPA TÉCNICA

Treinador: José Gomes (34 anos)
Treinador Adjunto: António Pinto
Tr. guarda-redes: João Fonseca
Metodólogo: Vítor Campelos

publicidade

Marco à espreita

Com o toque de Jorge Regadas

Com um plantel recheado de nomes pouco sonantes, o Marco promete, no entanto, fazer um campeonato tranquilo na Liga de Honra. Para isso, a formação marcoense conta com o enorme valor do seu novo técnico, Jorge Regadas.

O treinador que no ano passado conduziu o FC Maia a um surpreendente quinto lugar na Liga de Honra, aponta agora baterias para um novo desafio: levar o Marco a realizar um campeonato tranquilo, sem grandes sobressaltos e, quem sabe, incomodar os mais favoritos à subida de divisão.

De entre os reforços, há claramente a destacar um: Albertino chega do Marítimo com uma enorme experiência de SuperLiga e a sua tranquilidade pode ajudar, e muito, o último reduto do Marco. Para o meio-campo, os marcoenses pescaram o brasileiro Leo que jogava no FC Porto B, enquanto no ataque são dois os nomes que se destacam: Didi chega do Santa Cruz do Recife, enquanto o gabonês Lary trocou o Gil Vicente por Marco de Canavezes.

EQUIPA TÉCNICA

Treinador: Jorge Regadas (47 anos)
Treinador Adjunto: Moura da Costa
Tr. guarda-redes: Hugo Oliveira
Prep. Físico: Carlos Brandão

PLANTEL 2004/2005

GUARDA-REDES

Nome	Idade	Clube Anterior
Serrão	29	Naval
Celso	30	Covilhã
Sérgio	25	Cinfães

DEFESAS

João Filipe	24	Marco
Bruno Ferraz	29	Naval
Emerson	26	Marco
Vitinha	28	Marco
Albertino	33	Marítimo
Edgar	28	Marco
Miguel	25	Gondomar

MÉDIOS

Ico	31	Marco
Rui Andrade	26	Sp. Covilhã
Leo	21	FC Porto B
Dino	21	Joane
Igor	25	Torreense
Daniel	20	D. Chaves
Filipe Fernandes	24	Marco
Josivan	24	Ovarense

AVANÇADOS

Didi	21	Santa Cruz (Bra)
Ibarra	26	Saragoça
Lary	23	Gil Vicente
Hermes	26	Sp. Covilhã
Tiago Ribeiro	23	Lousada
Miguel Ângelo	20	Sp. Lamego

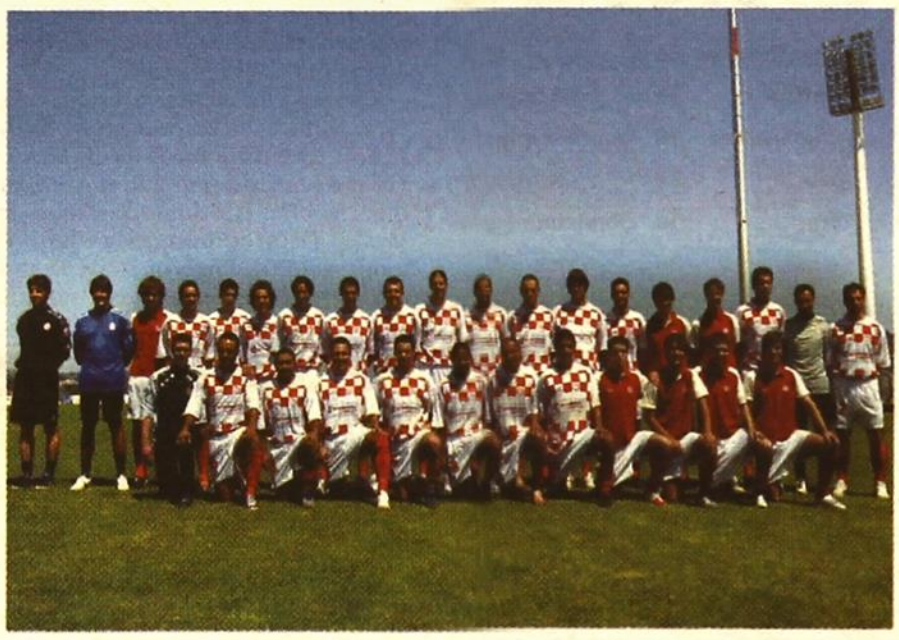

publicidade

PLANTEL 2004/2005

GUARDA-REDES

Nome	Idade	Clube Anterior
Rui Marcos	29	Gondomar
António Filipe	19	Gondomar (jun.)

DEFESAS

Bodunha	29	Maia
Marco Cadete	26	Gondomar
Rómulo	28	Gondomar
Dinis	37	Gondomar
Guedes	28	Gondomar
Micael	31	Paredes
Hugo	19	Gondomar (jun.)
Vítor Hugo	18	Gondomar (jun.)

MÉDIOS

Filipe Mesquita	26	Lixa
Capitão	35	Gondomar
Filipe Coutinho	18	Gondomar (jun.)
Amorim	27	Gondomar
Tata	18	Gondomar (jun.)
Souzé	35	Gondomar
Miguel Vaz	31	Gondomar
Dani	19	Gondomar

AVANÇADOS

Ernesto	24	Gondomar
Wesley	28	Gondomar
Leandro	27	Trofense
Reguila	28	Feirense

Á margem da polémica

Em equipa que sobe, não se mexe

Após as polémicas que se desenrolaram fora das quatro linhas, o Gondomar degladiou-se fervorosamente com os Dragões Sandinenses para o acesso à Liga de Honra e acabou mesmo por sair da disputa como campeão da II Divisão B - Zona Norte. O técnico responsável pelo feito é Henrique Nunes, que tem a confiança da comissão directiva que gere o Gondomar para comandar os destinos do clube na Liga de Honra. Todavia, sem os apoios financeiros que dispunham em outras temporadas, o que se reflete num orçamento reduzido, os gondomarenses fizeram poucas contratações para esta época, aproveitando a boa escola de formação do clube para promoverem quatro juniores ao plantel principal.

Quanto a transferências, há que destacar as entradas do lateral angolano Bodunha, do central Micael, do médio Mesquita e dos pontas-de-lança Reguila e Leandro. Um deles fará dupla de ataque com Wesley. Dado curioso nesta equipa é a longevidade de Dinis que, aos 37 anos, ainda prova que "velhos são os trapos"...

EQUIPA TÉCNICA

Treinador: Henrique Nunes (49 anos)
Treinador Adjunto: Abílio Rocha
Preparador Físico: José Carlos

De volta à Honra

O renascer dos tigres da Costa Verde

Os campeões da II Divisão B - Zona Centro, apresentam-se como um clube de dimensões comedidas nesta Liga de Honra. A aposta na continuidade foi transversal ao plantel e à equipa técnica. A continuidade do treinador Francisco Barão é o reconhecimento pelo bom trabalho desenvolvido na época anterior, onde o Sporting de Espinho não conheceu adversário à altura.

As principais novidades na equipa espinhense surgem no ataque, com a aposta num jovem avançado nigeriano de nome Emmanuel, do ex-penafidelense Ginho e do ex-feirense Magano, como reforços para atacar as redes dos seus oponentes. Contudo, a baliza dos "tigres" não ficará desguarnecida de opções, Tó Ferreira veio do Chaves, e com o ex-júnior portista André Queirós, faz parte das possibilidades juntamente com Petiz.

De resto, a base é quase a mesma da equipa que conseguiu uma excelente época no escalão inferior, mas que ainda não estará preparada para lutar por mais que a manutenção na Liga de Honra.

EQUIPA TÉCNICA

Treinador: Francisco Barão (46 anos)
Treinador Adjunto: Luís Barbosa
Tr. guarda-redes: Ricardo Silva
Preparador Físico: Valter Ferreira

PLANTEL 2004/2005

GUARDA-REDES

Nome	Idade	Clube Anterior
Tó Ferreira	32	D. Chaves
André Queirós	19	FC Porto (jun.)
Petiz	30	Sp. Espinho

DEFESAS

Carvalho	27	Infesta
Correia	25	D. Chaves
Jojó	33	Sp. Espinho
Rolão	27	Sp. Espinho
Paulo Rola	28	Sp. Espinho
Rochinha	29	Sp. Espinho
Ricardo Correia	21	Sp. Espinho
Álvaro	25	Sp. Espinho

MÉDIOS

Marco Cláudio	25	Sp. Espinho
Pedro	28	Sp. Espinho
Nelson	30	Sp. Espinho
Joel	21	Sp. Espinho
Moisés	26	Marco
Osório	24	O. Moscavide
André Cunha	26	Marco

ATACANTES

Magano	26	Feirense
Carlos Manuel	24	Sp. Espinho
Zacarias	32	Sp. Espinho
Ginho	24	Penafiel
Emmanuel	19	Housen FC (Nig)

publicidade

Câmara Municipal de Espinho
Perto do Mar... Perto de Si!

É com muita felicidade e com muito orgulho que vivamente saúdo o tão merecido regresso do Sporting de Espinho à 2.ª Liga de Honra.
Sendo o clube mais representativo da cidade e dos mais antigos de Portugal, o Sporting de Espinho faz, de facto, falta à alta roda do futebol nacional.
E, para além desta circunstância iniludível, não poderemos esquecer-nos de que o clube é detentor de um vastíssimo historial em diversas modalidades, dessa forma contribuindo para o desenvolvimento físico e intelectual de muitos jovens, que de outra forma não teriam possibilidades de usufruírem de uma progressão sustentável nas suas carreiras.
Este novo êxito do Sporting de Espinho fica a dever-se, em simultâneo, ao esforço e à dedicação do seu presidente, Rodrigo dos Santos, no que foi acompanhado pelo restante elenco directivo, pelo brio dos atletas, que sempre acreditaram nesta possibilidade, pela equipa técnica e por todos quantos acompanharam o clube na marcha pela conquista de um merecido lugar na Liga de Honra.
Honra, pois, ao Sporting de Espinho. Ficamos, agora e uma vez mais, todos à espera de novos sucessos...

CIDADE DE ESPINHO

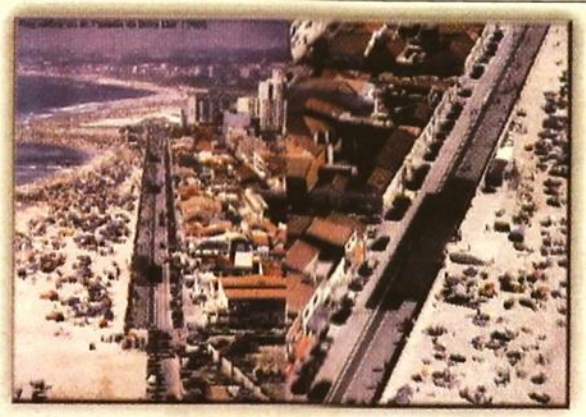

As vantagens de uma grande cidade sem os defeitos de uma cidade grande

PLANTEL 2004/2005

GUARDA-REDES

Nome	Idade	Clube Anterior
B. Veríssimo	28	Olhanense
Tiago	20	Olhanense
Cândido	32	Varzim

DEFESAS

Jorge Vidigal	26	Olhanense
Lameirão	23	Olhanense
Miguel Teixeira	30	Olhanense
Branquinho	27	Olhanense
Vasco	17	Olhanense (jun.)
Miranda	32	Mafra
Anselmo	23	Vitória Bahia (Bra)
Colaço	27	Mafra

MÉDIOS

Calú	31	Olhanense
Livramento	22	Olhanense
Sérgio Marquês	27	Olhanense
Glaedson	34	Olhanense
Vasco Matos	23	Felgueiras
Alexandre	25	Torreense
Rui Loja	32	Olhanense

ATACANTES

Edinho	38	Olhanense
Afonseca	27	Olhanense
Ricardo Silva	27	O. Moscavide
Toy	27	Felgueiras

Luta pela permanência

Basta defender a Honra

Sob o comando de uma equipa técnica liderada pelo treinador Paulo Sérgio, o vencedor da II Divisão B- zona sul apresenta-se na Liga de Honra com uma equipa sem grandes alterações. A espinha dorsal dos olhanenses mantém-se intacta, apesar das saidas terem mesmo assim ultrapassado a dezena de jogadores. Num plantel com muitos jogadores portugueses, onde apenas existem três (bons) brasileiros, o Olhanense mostra ser um conjunto coeso e com os pés assentes nas suas reais possibilidades. Será necessário saber se esta equipa consegue aguentar o andamento mais elevado de uma Liga de Honra.

De referir que neste grupo de trabalho as entradas não foram muitas, no entanto, as que ocorreram são capazes de potencializar mais soluções para a estratégia dos algarvios rumo à manutenção. O defesa central Anselmo, proveniente do Vitória da Bahia, pode ser um esteio na defesa, ao passo que um avançado possante como Toy, um guarda-redes seguro como Cândido são referências nesta equipa.

EQUIPA TÉCNICA

Treinador: Paulo Sérgio (36 anos)
Treinador Adjunto: Hélder Rocha
Treinador Adjunto: Mário Artur
Massagista: Marques

No lugar do Salgueiros

Salvos pelos deuses do futebol

Apesar do 16º lugar na época passada ter valido a despromoção à II Divisão B, a equipa algarvia acabou por beneficiar de uma decisão administrativa da Liga de Clubes, para regressar à Liga de Honra em substituição do Salgueiros.

Com o presidente João Sintra a garantir que os portimonenses não estavam financeiramente preparados para assumirem grandes ambições no campeonato, o plantel continua a ter no seu comando António Pacheco e não conta com alguns dos seus principais jogadores da época transacta. Falamos, por exemplo, do médio ofensivo brasileiro Ricardinho, do ponta-de-lança Artur Jorge Vicente, ou do defesa Rui Monteiro.

Em compensação, o Portimonense conta com as entradas de jogadores experientes como Barrigana ou Morgado. Apesar de os objectivos serem os pontos, os algarvios querem certamente provar que tem valor para justificarem em campo uma decisão que foi tomada na secretaria da Liga de Clubes.

EQUIPA TÉCNICA

Treinador: António Pacheco (38 anos)
Treinador Adjunto: Carlos Sequeira
Tr. guarda-redes: José Veríssimo

PLANTEL 2004/2005

GUARDA-REDES

Nome	Idade	Clube Anterior
Tozé	33	Portimonense
Diogo	18	Portimonense(jun)
Nuno Ricardo	24	D. Chaves

DEFESAS

Pedro Alexandre	26	Portimonense
Duka	31	Portimonense
Morgado	31	Feirense
Rui Ribeiro	26	Vizela
Paulo Fonseca	22	Sp. Braga B
Rodrigo	26	Barreirense
Rúben	18	Portimonense(jun)
Laranjo	28	Portimonense

MÉDIOS

Marinho	30	Portimonense
João Paulo	20	Portimonense
Sérgio Luís	31	Paredes
Barrigana	32	Santa Clara
Carlos Mota	23	Felgueiras
Paulinho	29	D. Sandinenses
Pituca	23	Imortal

AVANÇADOS

Narcisse	21	Sp. Braga B
Mateus	28	D. Chaves
Cavaco	32	Portimonense
João Boiças	19	Portimonense(jun)
Roberto	18	Portimonense(jun)

publicidade

RENT A CAR
FastRent
Ligeiros e Comerciais
SEMPRE CONSIGO...
Centro de reservas:
253 268 223
937 351 557
Sede: Braga (Tel: 253 268 223) - Filiais: Porto (Tel: 229 407 330) - Coimbra (Tel: 239 496 830)

SUPERLIGA GALPENERGIA

1.ª JORNADA 29 AGOSTO	18.ª JORNADA 23 JANEIRO
Académica	Braga
Moreirense	Guimarães
Beira Mar	Benfica
Boavista	Nacional
Sporting	Gil Vicente
Penafiel	Setúbal
Belenenses	Marítimo
Estoril	Rio Ave
FC Porto	U. Leiria

2.ª JORNADA 12 SETEMBRO	19.ª JORNADA 30 JANEIRO
Braga	FC Porto
Guimarães	Académica
Benfica	Moreirense
Nacional	Beira Mar
Gil Vicente	Boavista
Setúbal	Sporting
Marítimo	Penafiel
Rio Ave	Belenenses
U. Leiria	Estoril

3.ª JORNADA 19 SETEMBRO	20.ª JORNADA 6 FEVEREIRO
Braga	Guimarães
Académica	Benfica
Moreirense	Nacional
Beira Mar	Gil Vicente
Boavista	Setúbal
Sporting	Marítimo
Penafiel	Rio Ave
Belenenses	U. Leiria
FC Porto	Estoril

4.ª JORNADA 26 SETEMBRO	21.ª JORNADA 13 FEVEREIRO
Guimarães	FC Porto
Benfica	Braga
Nacional	Académica
Gil Vicente	Moreirense
Setúbal	Beira Mar
Marítimo	Boavista
Rio Ave	Sporting
U. Leiria	Penafiel
Estoril	Belenenses

5.ª JORNADA 3 OUTUBRO	22.ª JORNADA 20 FEVEREIRO
Guimarães	Benfica
Braga	Nacional
Académica	Gil Vicente
Moreirense	Setúbal
Beira Mar	Marítimo
Boavista	Rio Ave
Sporting	U. Leiria
Penafiel	Estoril
FC Porto	Belenenses

6.ª JORNADA 17 OUTUBRO	23.ª JORNADA 27 FEVEREIRO
Benfica	FC Porto
Nacional	Guimarães
Gil Vicente	Braga
Setúbal	Académica
Marítimo	Moreirense
Rio Ave	Beira Mar
U. Leiria	Boavista
Estoril	Sporting
Belenenses	Penafiel

7.ª JORNADA 24 OUTUBRO	24.ª JORNADA 6 MARÇO
Benfica	Nacional
Guimarães	Gil Vicente
Braga	Setúbal
Académica	Marítimo
Moreirense	Rio Ave
Beira Mar	U. Leiria
Boavista	Estoril
Sporting	Belenenses
FC Porto	Penafiel

8.ª JORNADA 31 OUTUBRO	25.ª JORNADA 13 MARÇO
Nacional	FC Porto
Gil Vicente	Benfica
Setúbal	Guimarães
Marítimo	Braga
Rio Ave	Académica
U. Leiria	Moreirense
Estoril	Beira Mar
Belenenses	Boavista
Penafiel	Sporting

9.ª JORNADA 7 NOVEMBRO	26.ª JORNADA 20 MARÇO
Nacional	Gil Vicente
Benfica	Setúbal
Guimarães	Marítimo
Braga	Rio Ave
Académica	U. Leiria
Moreirense	Estoril
Beira Mar	Belenenses
Boavista	Penafiel
FC Porto	Sporting

10.ª JORNADA 13 NOVEMBRO	27.ª JORNADA 3 ABRIL
Gil Vicente	FC Porto
Setúbal	Nacional
Marítimo	Benfica
Rio Ave	Guimarães
U. Leiria	Braga
Estoril	Académica
Belenenses	Moreirense
Penafiel	Beira Mar
Sporting	Boavista

11.ª JORNADA 21 NOVEMBRO	28.ª JORNADA 10 ABRIL
Gil Vicente	Setúbal
Nacional	Marítimo
Benfica	Rio Ave
Guimarães	U. Leiria
Braga	Estoril
Académica	Belenenses
Moreirense	Penafiel
Beira Mar	Sporting
FC Porto	Boavista

12.ª JORNADA 28 NOVEMBRO	29.ª JORNADA 17 ABRIL
Setúbal	FC Porto
Marítimo	Gil Vicente
Rio Ave	Nacional
U. Leiria	Benfica
Estoril	Guimarães
Belenenses	Braga
Penafiel	Académica
Sporting	Moreirense
Boavista	Beira Mar

13.ª JORNADA 5 DEZEMBRO	30.ª JORNADA 24 ABRIL
Setúbal	Marítimo
Gil Vicente	Rio Ave
Nacional	U. Leiria
Benfica	Estoril
Guimarães	Belenenses
Braga	Penafiel
Académica	Sporting
Moreirense	Boavista
FC Porto	Beira Mar

14.ª JORNADA 12 DEZEMBRO	31.ª JORNADA 30 ABRIL
Marítimo	FC Porto
Rio Ave	Setúbal
U. Leiria	Gil Vicente
Estoril	Nacional
Belenenses	Benfica
Penafiel	Guimarães
Sporting	Braga
Boavista	Académica
Beira Mar	Moreirense

15.ª JORNADA 19 DEZEMBRO	32.ª JORNADA 8 MAIO
Marítimo	Rio Ave
Setúbal	U. Leiria
Gil Vicente	Estoril
Nacional	Belenenses
Benfica	Penafiel
Guimarães	Sporting
Braga	Boavista
Académica	Beira Mar
FC Porto	Moreirense

16.ª JORNADA 9 JANEIRO	33.ª JORNADA 15 MAIO
FC Porto	Rio Ave
U. Leiria	Marítimo
Estoril	Setúbal
Belenenses	Gil Vicente
Penafiel	Nacional
Sporting	Benfica
Boavista	Guimarães
Beira Mar	Braga
Moreirense	Académica

17.ª JORNADA 16 JANEIRO	34.ª JORNADA 22 MAIO
Rio Ave	U. Leiria
Marítimo	Estoril
Setúbal	Belenenses
Gil Vicente	Penafiel
Nacional	Sporting
Benfica	Boavista
Guimarães	Beira Mar
Braga	Moreirense
Académica	FC Porto

LIGA DE HONRA

1.ª JORNADA 29 AGOSTO	18.ª JORNADA 23 JANEIRO
Felgueiras	Chaves
Alverca	Marco
Espinho	Leixões
Gondomar	Maia
Olhanense	A designar
Ovarense	Est. Amadora
Desp. Aves	Naval 1º Maio
Santa Clara	Feirense
Varzim	Paços Ferreira

2.ª JORNADA 12 SETEMBRO	19.ª JORNADA 30 JANEIRO
Chaves	Varzim
Marco	Felgueiras
Leixões	Alverca
Maia	Espinho
A designar	Gondomar
Est. Amadora	Olhanense
Naval 1º Maio	Ovarense
Feirense	Desp. Aves
Paços Ferreira	Santa Clara

3.ª JORNADA 19 SETEMBRO	20.ª JORNADA 6 FEVEREIRO
Chaves	Marco
Felgueiras	Leixões
Alverca	Maia
Espinho	A designar
Gondomar	Est. Amadora
Olhanense	Naval 1º Maio
Ovarense	Feirense
Desp. Aves	Paços Ferreira
Varzim	Santa Clara

4.ª JORNADA 26 SETEMBRO	21.ª JORNADA 13 FEVEREIRO
Marco	Varzim
Leixões	Chaves
Maia	Felgueiras
A designar	Alverca
Est. Amadora	Espinho
Naval 1º Maio	Gondomar
Feirense	Olhanense
Paços Ferreira	Ovarense
Santa Clara	Desp. Aves

5.ª JORNADA 3 OUTUBRO	22.ª JORNADA 20 FEVEREIRO
Marco	Leixões
Chaves	Maia
Felgueiras	A designar
Alverca	Est. Amadora
Espinho	Naval 1º Maio
Gondomar	Feirense
Olhanense	Paços Ferreira
Ovarense	Santa Clara
Varzim	Desp. Aves

6.ª JORNADA 17 OUTUBRO	23.ª JORNADA 27 FEVEREIRO
Leixões	Varzim
Maia	Marco
A designar	Chaves
Est. Amadora	Felgueiras
Naval 1º Maio	Alverca
Feirense	Espinho
Paços Ferreira	Gondomar
Santa Clara	Olhanense
Desp. Aves	Ovarense

7.ª JORNADA 24 OUTUBRO	24.ª JORNADA 6 MARÇO
Leixões	Maia
Marco	A designar
Chaves	Est. Amadora
Felgueiras	Naval 1º Maio
Alverca	Feirense
Espinho	Paços Ferreira
Gondomar	Santa Clara
Olhanense	Desp. Aves
Varzim	Ovarense

8.ª JORNADA 31 OUTUBRO	25.ª JORNADA 13 MARÇO
Maia	Varzim
A designar	Leixões
Est. Amadora	Marco
Naval 1º Maio	Chaves
Feirense	Felgueiras
Paços Ferreira	Alverca
Santa Clara	Espinho
Desp. Aves	Gondomar
Ovarense	Olhanense

9.ª JORNADA 7 NOVEMBRO	26.ª JORNADA 20 MARÇO
Maia	A designar
Leixões	Est. Amadora
Marco	Naval 1º Maio
Chaves	Feirense
Felgueiras	Paços Ferreira
Alverca	Santa Clara
Espinho	Desp. Aves
Gondomar	Ovarense
Varzim	Olhanense

10.ª JORNADA 13 NOVEMBRO	27.ª JORNADA 3 ABRIL
A designar	Varzim
Est. Amadora	Maia
Naval 1º Maio	Leixões
Feirense	Marco
Paços Ferreira	Chaves
Santa Clara	Felgueiras
Desp. Aves	Alverca
Ovarense	Espinho
Olhanense	Gondomar

11.ª JORNADA 21 NOVEMBRO	28.ª JORNADA 10 ABRIL
A designar	Est. Amadora
Maia	Naval 1º Maio
Leixões	Feirense
Marco	Paços Ferreira
Chaves	Santa Clara
Felgueiras	Desp. Aves
Alverca	Ovarense
Espinho	Olhanense
Varzim	Gondomar

12.ª JORNADA 28 NOVEMBRO	29.ª JORNADA 17 ABRIL
Est. Amadora	Varzim
Naval 1º Maio	A designar
Feirense	Maia
Paços Ferreira	Leixões
Santa Clara	Marco
Desp. Aves	Chaves
Ovarense	Felgueiras
Olhanense	Alverca
Gondomar	Espinho

13.ª JORNADA 5 DEZEMBRO	30.ª JORNADA 24 ABRIL
Est. Amadora	Naval 1º Maio
A designar	Feirense
Maia	Paços Ferreira
Leixões	Santa Clara
Marco	Desp. Aves
Chaves	Ovarense
Felgueiras	Olhanense
Alverca	Gondomar
Varzim	Espinho

14.ª JORNADA 12 DEZEMBRO	31.ª JORNADA 30 ABRIL
Naval 1º Maio	Varzim
Feirense	Est. Amadora
Paços Ferreira	A designar
Santa Clara	Maia
Desp. Aves	Leixões
Ovarense	Marco
Olhanense	Chaves
Gondomar	Felgueiras
Espinho	Alverca

15.ª JORNADA 19 DEZEMBRO	32.ª JORNADA 8 MAIO
Naval 1º Maio	Feirense
Est. Amadora	Paços Ferreira
A designar	Santa Clara
Maia	Desp. Aves
Leixões	Ovarense
Marco	Olhanense
Chaves	Gondomar
Felgueiras	Espinho
Varzim	Alverca

16.ª JORNADA 9 JANEIRO	33.ª JORNADA 15 MAIO
Varzim	Feirense
Paços Ferreira	Naval 1º Maio
Santa Clara	Est. Amadora
Desp. Aves	A designar
Ovarense	Maia
Olhanense	Leixões
Gondomar	Marco
Espinho	Chaves
Alverca	Felgueiras

17.ª JORNADA 16 JANEIRO	34.ª JORNADA 22 MAIO
Feirense	Paços Ferreira
Naval 1º Maio	Santa Clara
Est. Amadora	Desp. Aves
A designar	Ovarense
Maia	Olhanense
Leixões	Gondomar
Marco	Espinho
Chaves	Alverca
Felgueiras	Varzim

Ficha Técnica

Director-geral António Matos
Director Rogério Gomes
Textos Sérgio Pires
Maquetagem e desenho Pedro Cunha
Paginação Pedro Cunha e Tiago Cunha
Departamento Comercial Francisco L. Ortiz

publicidade

INTEGRIDADE • VIGILÂNCIA • SERVIÇO

Segurança é... SECURITAS!

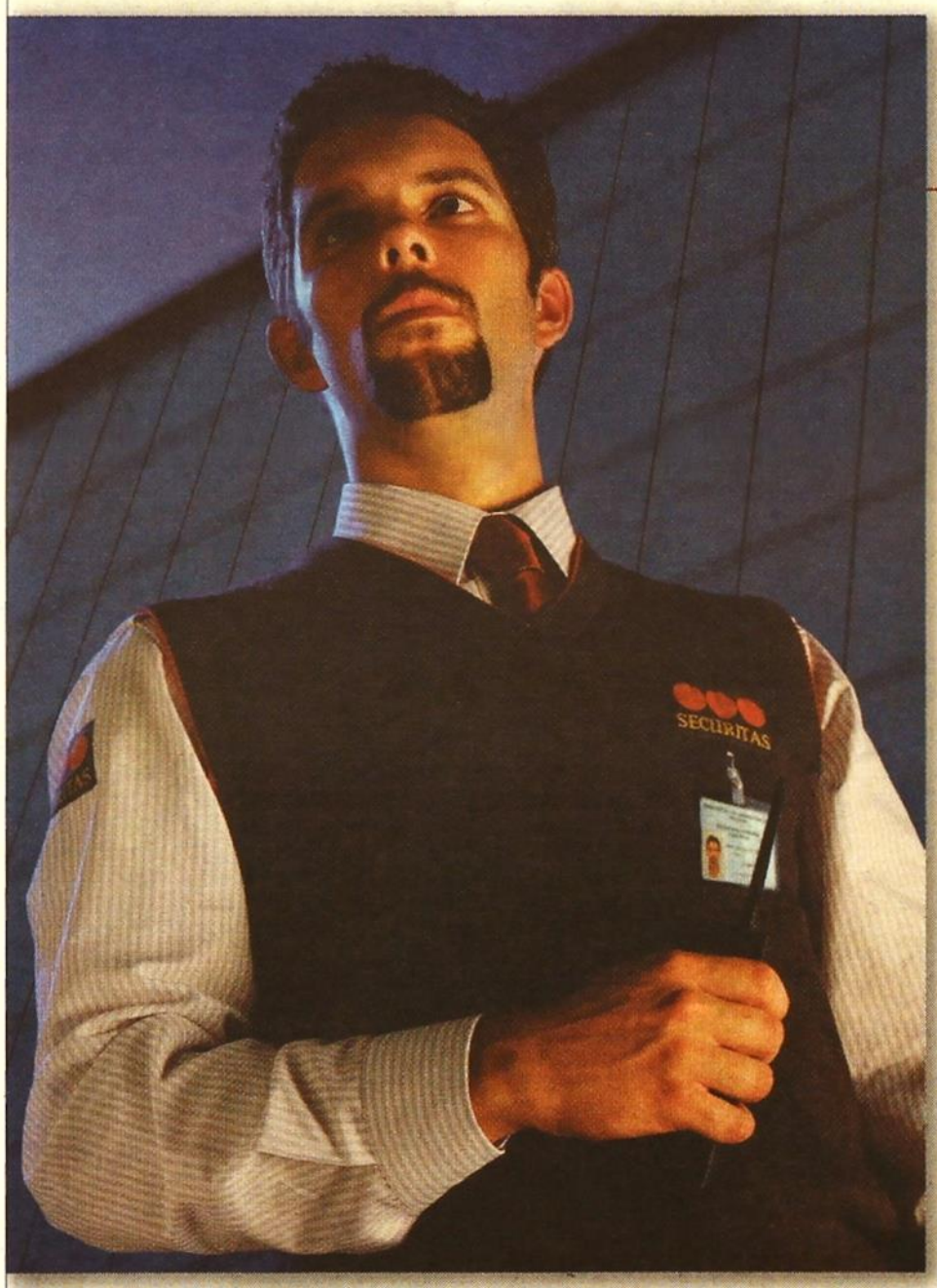

SERVIÇO

A SECURITAS, líder mundial no sector da segurança privada vai através dos seus serviços ao encontro das necessidades de protecção e segurança de empresas e outras entidades que, pela sua dimensão ou actividade específicas, não devem descurar a salvaguarda de pessoas e bens nas suas instalações.

A Central de Controlo SECURITAS e o Serviço de Supervisão Local coordenam e apoiam toda a actividade dos Vigilantes, 24h/dia.

CONTACTE A FILIAL SECURITAS NO PORTO:

Rua Delfim Ferreira, 841, 4100-201 Porto • Tel.: 226 152 300 • Fax.: 226 178 737

Alvarás: Nº.22 MAI. 04.03.99; Alíneas A), B), C) e D)

www.securitas.pt

EMPRESA CERTIFICADA APCER ISO 9001 — ACREDITAÇÃO IPQ — 98/OCF.02 Certificação Gestão da Qualidade

Âmbito: Protecção de bens móveis e imóveis, vigilância e controlo de acesso, permanência e circulação de pessoas em instalações, edifícios ou recintos fechados, vedados ou de entrada condicionada.

CERTIFICADO Nº2001/CEP. 1587
SISTEMA PORTUGUÊS DA QUALIDADE
NP EN ISO 9001 : 2000

Vigilância Humana

SECURITAS

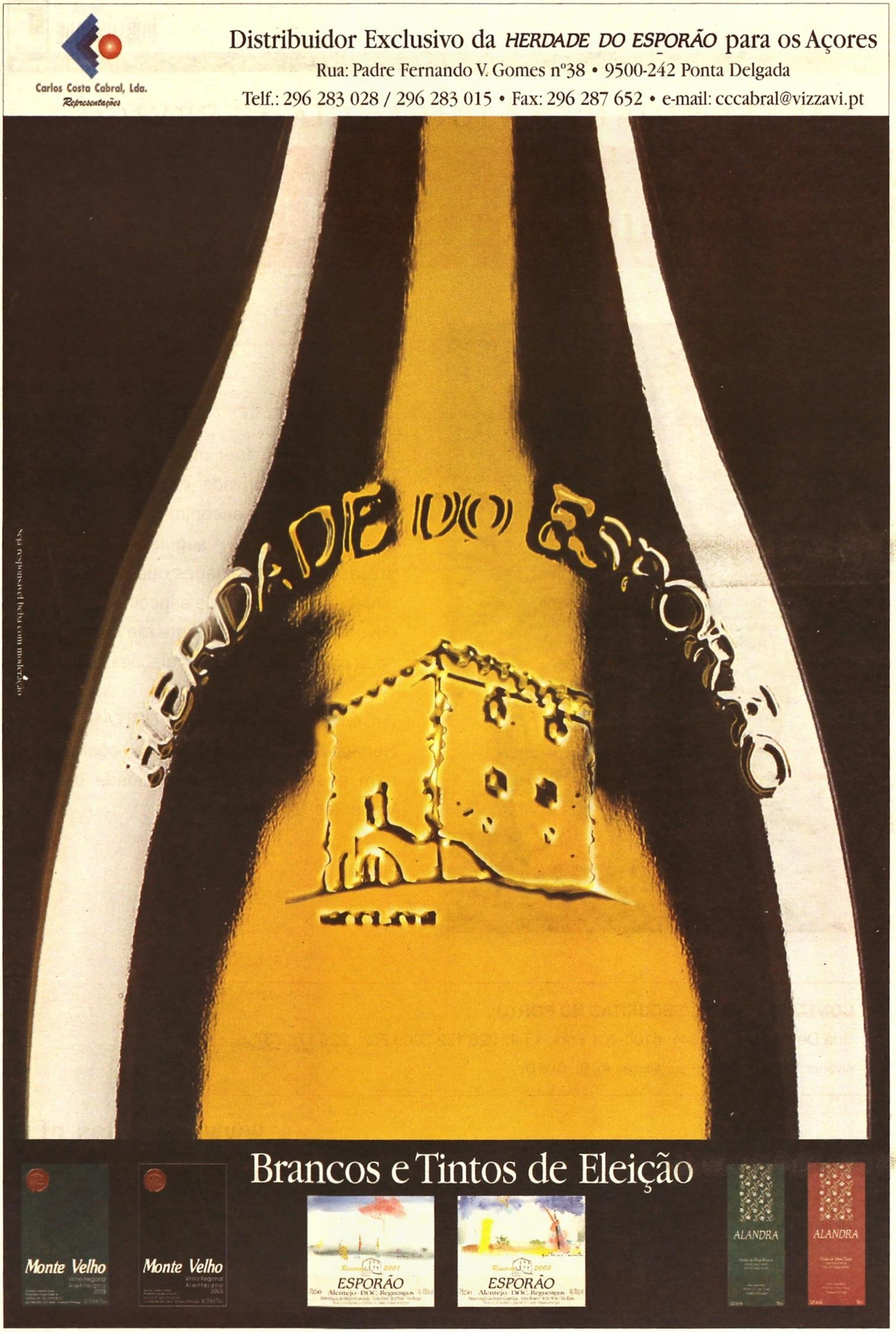
Carlos Costa Cabral, Lda.
Representações
Distribuidor Exclusivo da HERDADE DO ESPORÃO para os Açores
Rua: Padre Fernando V. Gomes nº38 • 9500-242 Ponta Delgada
Telf.: 296 283 028 / 296 283 015 • Fax: 296 287 652 • e-mail: cccabral@vizzavi.pt
Seja responsável beba com moderação
Brancos e Tintos de Eleição